

Università degli Studi di Padova



Facoltà di Scienze statistiche

Corso di laurea specialistica in
Scienze statistiche, demografiche e sociali

TESI DI LAUREA

La natalità nell'impero austriaco e nelle sue regioni.1828-1865.

Relatore: prof. Dalla Zuanna Gianpiero

Laureando: Alberto Perin

ANNO ACCADEMICO 2010-2011

INDICE

1) STORIA DELL'IMPERO E DELLE "TAFELN"	4
1.1) BREVE STORIA DELL'IMPERO AUSTRIACO	4
1.2) LE PRIME STATISTICHE DELL'IMPERO	5
1.3) LE TAVOLE SULLE NASCITE	5
2) NASCITE E TASSI DI NATALITA'	7
3) LA RELIGIONE DEI NATI	17
4) IL SESSO DEI NATI	18
5) ILLEGITTIMITA'	26
6) LA NATIMORTALITA'	36
7) LA FECONDITA' DEI MATRIMONI	46
8) CONCLUSIONI	48
APPENDICE	49
BIBLIOGRAFIA	78

1) STORIA DELL'IMPERO E DELLE "TAFELN"

1.1) BREVE STORIA DELL'IMPERO AUSTRIACO

Dopo lo scioglimento del Sacro Romano Impero, nel 1804 nacque l'Impero Austriaco governato dall'imperatore Francesco II.

L'Impero, che si estendeva a nord fino alla Boemia, a sud fino alla Dalmazia, a est raggiungeva la Bucovina e a ovest la Lombardia era formato dalle seguenti regioni (Länder):

Boemia, Ungheria, Dalmazia, Galizia, Lombardia, Veneto, Austria, Carniola e Carinzia, Moravia e Slesia, Stiria, Litorale, Tirolo, Cracovia, Confini militari.

Al suo interno venivano parlate 11 lingue (tedesco, magiaro, ceco, slovacco, polacco, italiano, croato, romeno, serbo, sloveno ed ucraino) e venivano praticate 5 diverse religioni (cattolici, protestanti, ortodossi, musulmani ed ebrei).

Dopo il 1851, nelle "Tafeln zur Statistik der Osterreichischen Monarchie" (tavole statistiche sulla monarchia Austriaca), riferite agli anni compresi tra il 1827 e il 1865, era in uso una diversa suddivisione delle regioni.

Salisburgo si staccò dall'Austria al di sopra dell'Enns, Trieste Istria e Gorizia dal Litorale, Moravia e Slesia costituivano due province separate, così come Carinzia e Carniola oltre a Galizia e Bucovina. Inoltre Transilvania, Voivodina, Slavonia e Croazia si staccarono dai Confini Militari. Esisteva ad ogni modo una ulteriore classificazione delle province dell'Impero, classificazione che divideva le province tra quelle che venivano definite coscritte militarmente e quelle che al contrario non lo erano. Tra le prime troviamo la Boemia, la Moravia, la Slesia, la Galizia, la Bucovina, le regioni al di sopra ed al di sotto dell'Enns, Salisburgo, la Stiria, la Carinzia, la Carniola, Gorizia e l'Istria.

Mappa dell'Impero Austriaco (1866)



1.2) LE PRIME STATISTICHE DELL'IMPERO

Nei primi anni dell'Impero Austriaco, si voleva organizzare un sistema di rilevazione statistico-amministrativo che comprendesse l'intera monarchia, e che avesse una regolare cadenza temporale. Era necessario un sommario riguardante gli aspetti demografici, economici e culturali della monarchia, e si era coscienti del fatto che solo un lavoro coordinato per la gestione dei dati avrebbe portato a buoni risultati. Al Barone Baldacci, gli fu affidato dall'Imperatore l'incarico di raccogliere dati statistici, e così intraprese elaborazioni statistiche dei dati di singole amministrazioni regionali in suo possesso. A favore di Baldacci giocarono la sua posizione nell'amministrazione e la fiducia che in lui e nei suoi scopi riponeva il monarca. La lettera dell'Imperatore conteneva un invito personale alla costituzione di un ente preposto alla raccolta ed al trattamento dei dati, alla condizione della non divulgazione degli stessi oltre alla non assunzione per tali fini di nuovo personale. In breve tempo questi portò a compimento il lavoro che consisteva in una raccolta di 104 tavole che vennero presentate all'imperatore l'8 Dicembre 1829 con il titolo *Versuch einer Darstellung der Österreichischen Monarchie in statistischen Tafeln* ("Tentativo di una rappresentazione della monarchia austriaca in tavole statistiche"). Iniziò così il cammino delle *Tafeln zur Statistik der österreichischen Monarchie*.

L'imperatore, soddisfatto e sorpreso del lavoro svolto vietò comunque la pubblicazione e lo diffuse solamente in un ambiente ristretto. Nel 1845 l'opera subì un rinnovamento, e fu arricchita di contenuti come ben lascia intravedere il confronto con le annate precedenti. Dopo vari tentativi di abbattere il muro della segretezza dei dati, nel 1842 ci fu una parziale pubblicità dei dati, in cui rimanevano segrete solo le notizie di carattere militare e finanziario. Dopo il 1848 le tavole entrarono in molte biblioteche e in molti uffici statistici. Nel 1856 uscì una nuova serie ancora più ricca di contenuti, mentre scompariva la pubblicazione di statistiche riguardanti la Lombardia. Il 10 ottobre 1857 venne istituito il primo censimento della popolazione dell'impero e nel 1871 si ha l'ultima edizione delle *Tafeln*, riguardante gli anni dal 1860 al 1865. Successivamente l'opera venne sostituita "da regolari annuari statistici e da pubblicazioni periodiche su aspetti specifici". In questi otto lustri di vita delle *Tafeln* ci furono in esse molti cambiamenti e incompletezze, rendendo così la qualità dei dati non sempre univoca ed uniforme.

1.3) LE TAVOLE SULLE NASCITE

Le tavole sulle nascite ebbero origine nel 1828. In esse comparivano, per ogni regione, le nascite suddivise secondo il sesso, le nascite legittime e illegittime, il totale dei nati vivi e dei nati morti suddivisi secondo la legittimità, e le nascite per credo religioso. Nei primi anni vengono esclusi l'Ungheria, la Transilvania e i Confini militari. Dopo il 1830 la distinzione per sesso delle nascite legittime e illegittime, dei nati vivi e dei nati morti viene indicata in tutti i Lander, mentre prima veniva riportato solo il totale dell'impero. Dal 1851 vengono aggiunte altre informazioni complementari, riguardanti i dati relativi ai nati vivi e ai nati morti dividendoli secondo il sesso e la legittimità. Su un'altra tabella viene indicato il numero dei primogeniti e limitatamente il numero di parti gemellari, trigemellari, ecc suddivisi per il sesso. Il 1865 fu l'ultimo anno di pubblicazione delle *Tafeln*. Oltre ai numeri dell'anno in questione, è riportato in margine alle tabelle il dato totale per l'Impero negli anni dal 1860 al 1864. La pubblicazione dei dati del Veneto cessa nel 1864, un anno prima rispetto alle altre province.

Nel presente lavoro si considerano singolarmente i caratteri sesso, legittimità, natimortalità, religione di appartenenza, fecondità dei matrimoni relativi al periodo 1828-1865. Nell'analisi si può distinguere una divisione del periodo in due parti: dal 1828 al 1850 e dal 1851 al 1865. Questo perchè dopo l'anno 1851, come citato in precedenza cambia la suddivisione dei Lander.

Nell'analisi si seguirà anche una divisione territoriale raggruppando così le regioni con fattori sociodemografici simili. L'Impero è stato diviso in tre zone: ovest, centro ed est. Il primo gruppo comprende Veneto, Lombardia, Tirolo, Litorale, Dalmazia e Croazia e Slavonia. Il secondo gruppo comprende Carniola e Carinzia, Stiria, Austria sopra e sotto l'Enns, Salisburgo, Boemia, Moravia e Slesia mentre il terzo gruppo comprende Galizia, Transilvania, Bucovina, Ungheria, Confini militari e voivodina serba e Banato di Timisoara.

2) NASCITE E TASSI DI NATALITA'

I tassi di natalità dei Lander analizzati sono stati calcolati dividendo le nascite dell'anno considerato per la popolazione media tra inizio e fine anno, moltiplicandoli poi per mille. Essi presentano un andamento abbastanza omogeneo nel periodo considerato. Guardando il grafico 2.1, il range di variazione oscilla dal 25 al 50‰ circa.

Suddividendo tale periodo in due intervalli (1828-1849 e 1850-1865), si può vedere il cambiamento di questi tassi nel tempo. Boemia, Galizia, Austria al di sopra dell'Enns, Confini Militari, Carniola e Carinzia, Litorale e Tirolo mantengono tassi di natalità pressoché costanti (passano rispettivamente da 38.6 a 38.9‰, da 42.7 a 42.9‰, da 30 a 29.7‰, da 46.8 a 47.4‰, da 30.3‰ a 30.4‰, da 36.6‰ a 36.9‰ nei due periodi).

Mentre Austria al di sotto dell'Enns, Stiria, Transilvania, Ungheria, Dalmazia e Veneto subiscono variazioni significative: in aumento da 39.3 a 43‰ per l'Austria sotto l'Enns, e rispettivamente da 34.1 a 31.2‰, da 32.7 a 35.4‰, da 37.4 a 43.7‰, da 29.6‰ a 34.6‰, da 39.3‰ a 36.4‰ per le successive regioni sopra citate.

Per quanto riguarda le regioni rimanenti, avendo a disposizione solo le nascite dopo il 1849, si possono confrontare tra loro le medie dei tassi del secondo periodo. Croazia e Slavonia presentano un valore di 42.1‰, la Moravia di 38.4‰, Salisburgo di 28.7‰, la Bucovina di 42.6‰, la Slesia di 38.3‰ e Voivodina serba e Banato di Timisoara il valore record di 49.5‰. Due casi a parte sono il Lander Moravia e Slesia e Lombardia che presentano valori di 38.6‰ e 39.7‰, ma questi tassi medi si riferiscono al primo periodo anziché il secondo, in quanto fino al 1849 si aveva la disponibilità delle nascite per i due Lander (Moravia e Slesia) uniti, mentre nel secondo periodo separati. Per la Lombardia invece le nascite erano disponibili fino al 1854.

Le regioni presentano andamenti altalenanti con picchi verso l'alto e verso il basso, tranne l'Austria al di sopra dell'Enns, Salisburgo, Transilvania, Stiria, Carniola e Carinzia e Tirolo che mostrano un andamento costante in tutto il periodo. In quasi tutti i Lander si registra un calo della natalità intorno al 1848 e al 1855 e un picco positivo intorno al 1864.

I valori estremi si registrano nei Confini militari (55,6‰) e in Dalmazia (21,7‰).

Tabella 2.2. Confronto tra medie dei tassi di natalità nei due periodi (1828-1849 e 1850-1865)

periodo	Boemia	Galizia	Austria al di sopra dell'Enns	Confini militari	Carniola e Carinzia	Litorale	Tirolo	Austria al di sotto dell'Enns	Stiria
1828-1849	38,6	42,7	30	46,8	30,3	36,6	31,6	39,3	34,1
1850-1865	38,9	42,9	29,7	47,4	30,4	36,9	29,7	43	31,2

periodo	Transilvania	Ungheria	Dalmazia	Veneto
1828-1849	32,7	37,4	29,6	39,3
1850-1865	35,4	43,7	34,6	36,4

Tabella 2.1. Tassi di natalità (1828-1865)

anno	Austria al di sotto dell'Enns	Austria al di sopra dell'Enns	Boemia	Bucovina	Croazia e Slavonia	Confini militari	Galizia
1828	39,63	29,57	37,37				42,06
1829	39,14	28,79	36,95			44,14	38,76
1830	40,33	28,63	39,35			44,05	42,62
1831	39,30	28,99	38,66			43,45	35,32
1832	39,13	29,32	39,01			39,96	38,60
1833	42,07	30,10	40,07			47,36	47,77
1834	42,36	30,37	39,98			46,78	45,24
1835	41,90	30,53	39,69			50,11	44,32
1836	42,94	29,80	38,12			55,68	43,51
1837	43,58	29,68	38,25			47,10	48,59
1838	44,00	29,39	38,67			49,05	42,63
1839	44,22	30,37	38,35			47,37	43,43
1840	44,30	30,23	39,15			44,75	44,72
1841	44,43	30,50	39,29			49,84	41,44
1842	45,75	31,59	41,31			48,18	47,14
1843	44,50	31,20	38,06			46,27	46,06
1844	44,56	30,46	36,96			49,09	47,70
1845	45,92	30,45	39,99			50,41	44,00
1846	44,83	30,70	38,56			47,14	39,45
1847	45,03	30,75	37,00			46,85	39,76
1848	43,61	30,91	34,62			49,03	33,18
1849	46,52	28,85	41,75			37,22	43,56
1850	47,82	29,98	42,68			42,17	42,28
1851	43,51	30,00	42,37	33,59		44,76	42,81
1852	40,32	28,84	40,81	40,16		51,79	38,36
1853	39,84	29,21	39,21	43,47		48,56	38,84
1854	38,91	29,47	39,54	44,43	32,29	42,14	36,69
1855	35,86	27,48	32,12	42,95	38,07	40,76	32,92
1856	36,83	28,59	37,41	43,61	41,09	50,12	38,54
1857	39,04	30,19	40,61	43,28	44,94	52,20	45,45
1858	38,13	29,16	40,47	42,18		49,26	46,79
1859	38,67	30,94	40,06	42,86		50,65	48,20
1860	37,00	30,10	37,26	44,89		44,36	46,36
1861	38,41	30,43	36,43	41,85		44,75	42,89
1862	37,45	30,10	37,22	44,48		48,15	45,41
1863	40,29	30,57	39,83	43,79	48,86	51,78	48,42
1864	39,14	31,07	38,99	46,76	46,45	49,35	50,63
1865	38,16	29,49	37,94	41,41	43,27	48,47	43,29

anno	Moravia	Moravia e Slesia	Salisburgo	Slesia	Stiria	Transilvania	Ungheria	Voivodina serba e Banato di Timisoara
1828		41,02			33,25	33,88		
1829		39,02			34,84	32,99	36,20	
1830		40,20			35,00	35,18	35,83	
1831		38,14			33,57	30,90	36,36	
1832		37,96			34,77	31,25	36,04	
1833		41,35			36,46	34,79	36,13	
1834		40,17			36,22	32,30	36,24	
1835		38,25			35,41	33,01	36,24	
1836		37,14			34,11	33,46	36,32	
1837		39,42			35,54	35,37	36,21	
1838		39,30			33,46	33,28	36,26	
1839		37,98			33,36	30,94	36,23	
1840		39,29			33,18	30,42	37,29	
1841		38,73			33,58	32,34	39,02	
1842		41,66			35,51	31,78	39,90	
1843		38,47			34,13	31,59	39,10	
1844		39,25			33,59	33,95	38,94	
1845		39,62			33,81	33,60	38,22	
1846		37,46			32,79	31,90	39,04	
1847		36,29			31,71	32,26	39,55	
1848		30,80			32,37	32,63	39,70	
1849		39,97			33,82			
1850		40,78			35,26			
1851	42,61	42,33	28,40	41,18	30,52	37,02	46,58	
1852	40,72	40,31	27,87	38,61	30,41	37,09	45,81	55,51
1853	40,01	39,43	27,65	37,05	31,61	34,42	44,35	50,87
1854	39,64	39,22	28,74	37,49	29,64	33,38	39,30	51,03
1855	32,82	32,00	26,91	28,58	28,64	33,16	41,27	50,53
1856	36,57	35,54	27,15	31,25	30,73	34,56	42,50	43,41
1857	41,08	41,19	28,41	41,64	31,66	37,31	46,32	48,42
1858	39,29	39,73	27,70	41,56	30,56	35,38	44,81	48,45
1859	39,55	40,08	30,07	42,29	32,43	36,79	46,58	47,82
1860	36,87	37,21	28,54	38,60	30,18			
1861	36,63	36,70	29,55	36,97	31,51			
1862	36,42	36,67	30,23	37,70	30,88			
1863	39,97	40,35	30,52	41,94	32,29	35,07		
1864	36,41	37,29	30,45	40,92	33,07	36,13	41,28	
1865	37,68	37,91	29,75	38,84	30,36	34,54	42,71	

anno	Carniola e Carinzia	Dalmazia	Litorale	Lombardia	Tirolo	Veneto
1828	30,03	31,64	37,72	40,98	32,30	39,74
1829	30,58	29,06	38,51	39,12	31,57	39,28
1830	30,76	28,61	37,07	39,51	30,95	39,34
1831	29,49	33,89	37,74	41,45	31,03	40,41
1832	29,99	28,44	36,13	39,02	31,04	37,66
1833	30,92	21,75	41,34	39,92	30,65	38,77
1834	30,53	36,68	39,27	41,89	31,07	41,22
1835	30,42	33,03	38,45	41,99	31,17	40,47
1836	30,90	33,27	40,01	42,64	32,28	40,78
1837	30,90	33,36	39,18	41,83	31,13	40,54
1838	31,35	30,51	36,75	42,93	32,09	39,59
1839	30,98	31,83	37,83	42,46	32,20	40,96
1840	30,23	30,09	37,06	41,24	31,37	38,26
1841	31,58	29,15	38,72	42,65	32,78	40,46
1842	32,19	33,04	38,91	42,47	32,05	39,11
1843	31,15	31,61	35,62	42,11	32,67	39,14
1844	32,34	32,93	37,49	41,84	31,84	39,39
1845	31,95	31,57	38,82	41,24	32,32	39,42
1846	31,99	29,90	37,41	41,18	32,28	38,13
1847	30,64	27,19	35,92	38,42	30,98	36,72
1848	30,49	23,41	36,09	39,89	30,85	38,53
1849	31,83	28,14	36,50	37,29	30,97	36,23
1850	32,81	28,55	35,03	37,76	30,52	36,02
1851	29,91	32,44	36,43	38,63	31,26	38,85
1852	29,74	34,28	37,02	38,19	30,14	37,60
1853	30,71	30,95	37,41	39,28	29,56	38,43
1854	29,06	31,85	32,71	72,39	29,38	33,54
1855	27,28	28,99	36,51		28,57	33,54
1856	30,61	38,99	35,91		28,72	33,53
1857	31,74	35,83	39,30		30,60	34,27
1858	30,73	40,22	39,75		29,49	35,09
1859	32,18	42,77	41,86		31,36	41,01
1860	28,48	34,88	35,08		28,24	32,89
1861	30,40	33,99	39,36		30,16	39,95
1862	29,25	33,83	37,43		29,17	35,45
1863	30,57	38,14	38,86		29,54	39,71
1864	31,81	35,17	38,46		29,65	36,13
1865	29,17	38,44	38,47		29,51	

Grafico 2.1. Tassi di natalità per 1000 abitanti. 1828-1865 (Impero)



Grafico 2.2. Tassi di natalità per 1000 abitanti. 1828-1865 (Ovest Impero)



Grafico 2.3. Tassi di natalità per 1000 abitanti. 1828-1865 (Centro Impero)

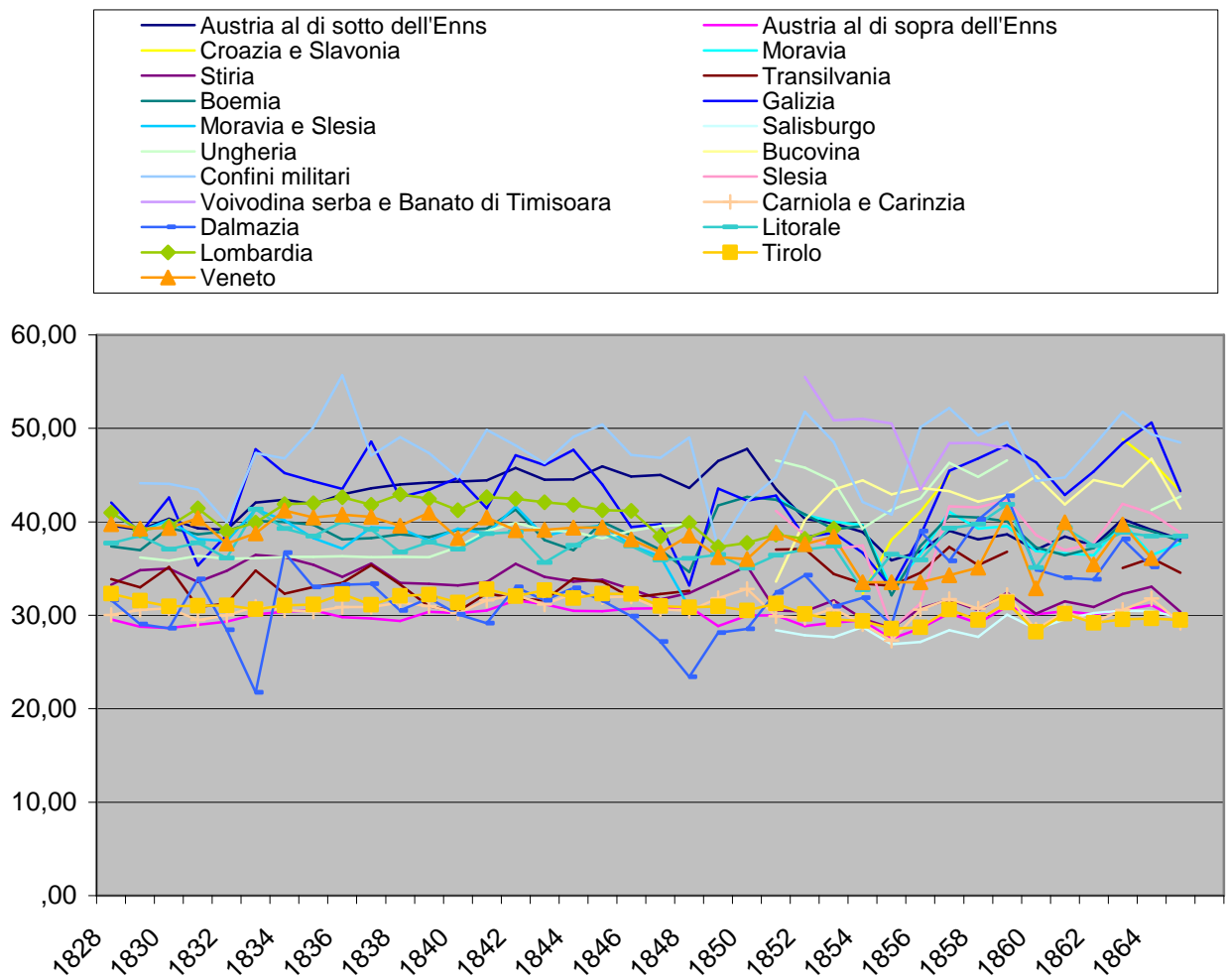

Grafico 2.4. Tassi di natalità per 1000 abitanti. 1828-1865 (Est Impero)

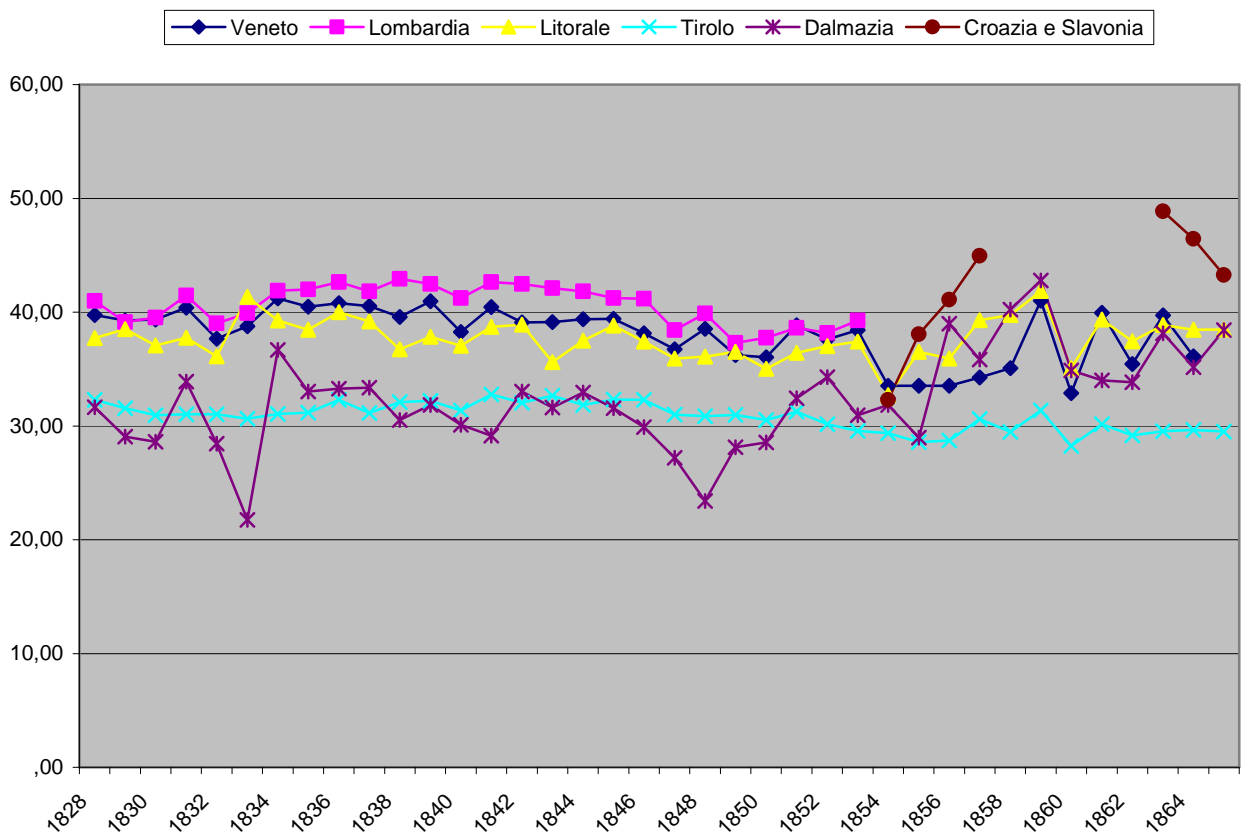

Grafico 2.5. Tassi di natalità per 1000 abitanti. 1828-1865 (Lander divisi)



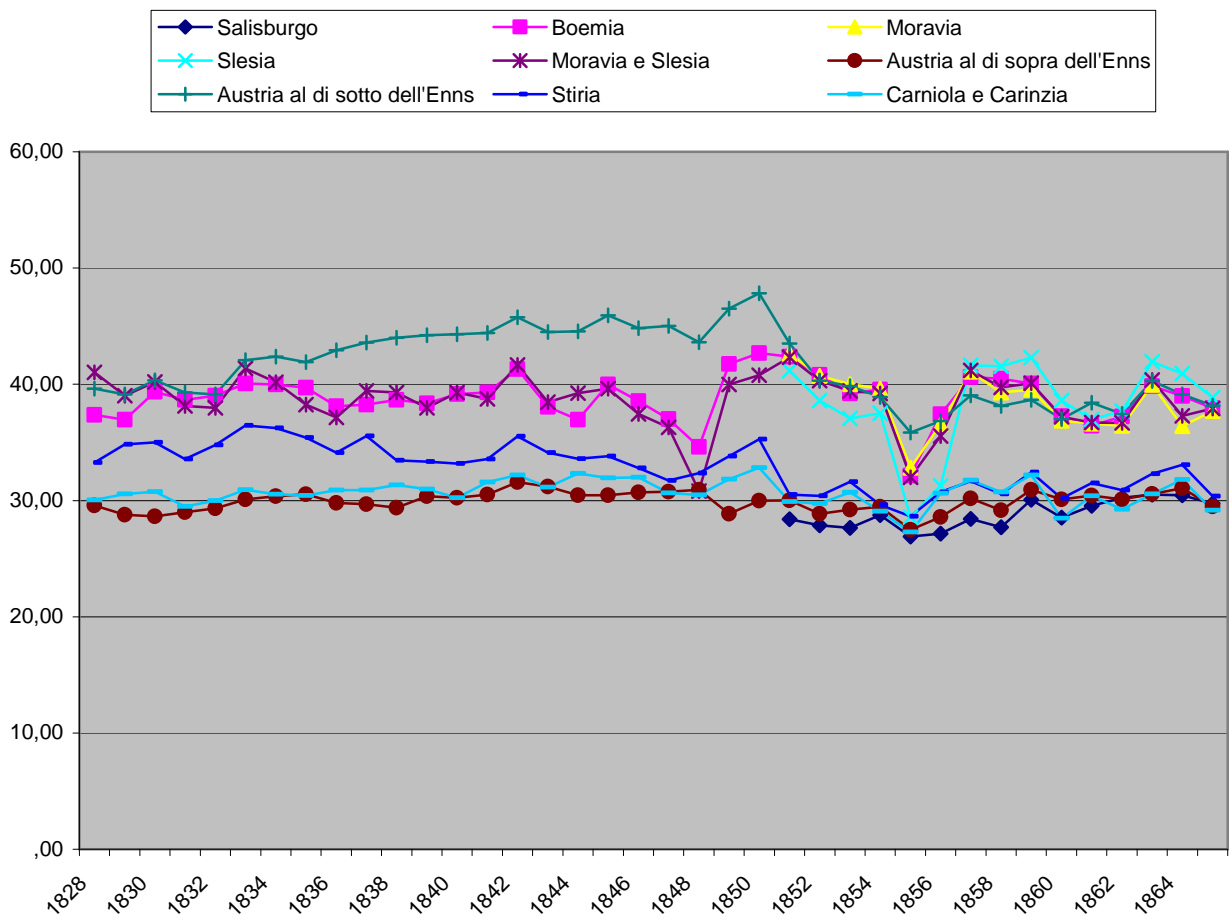

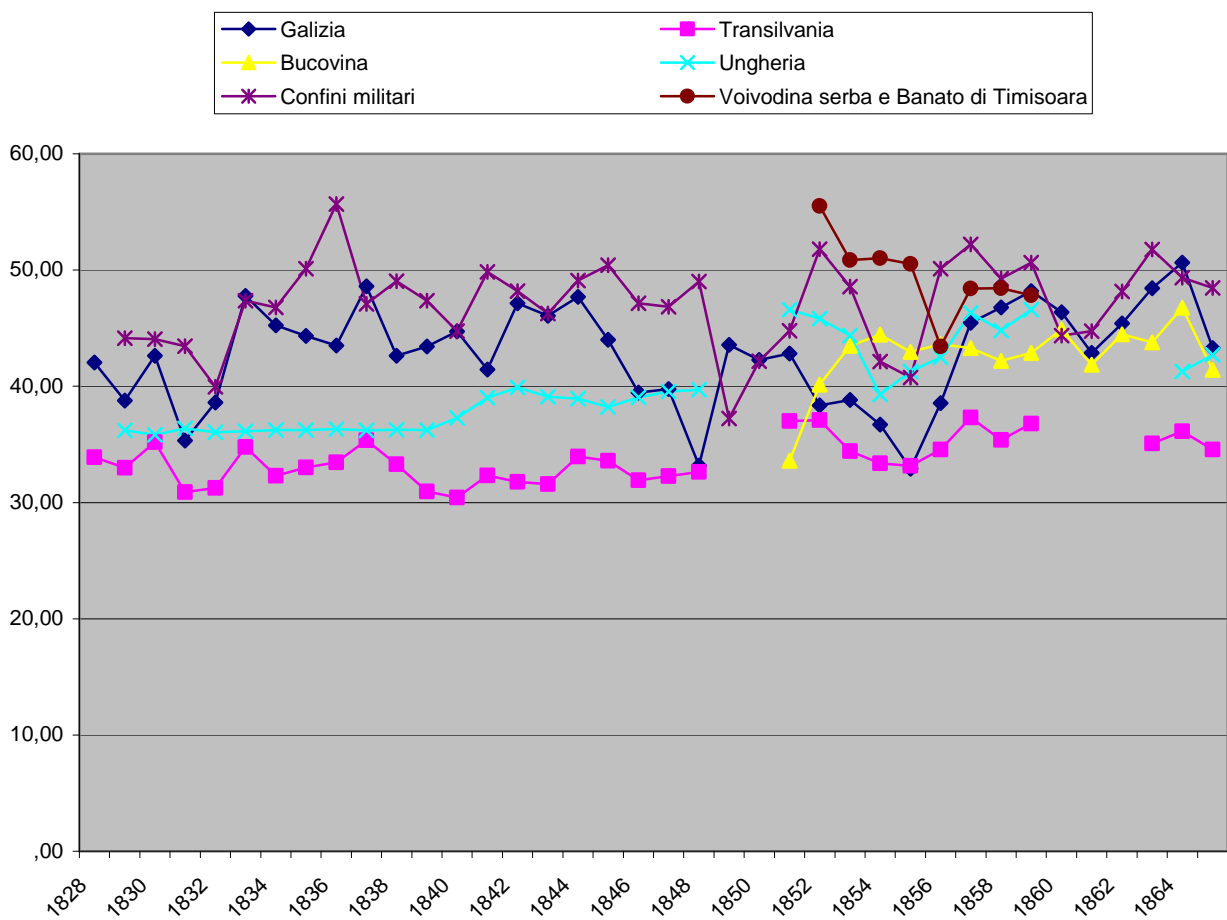
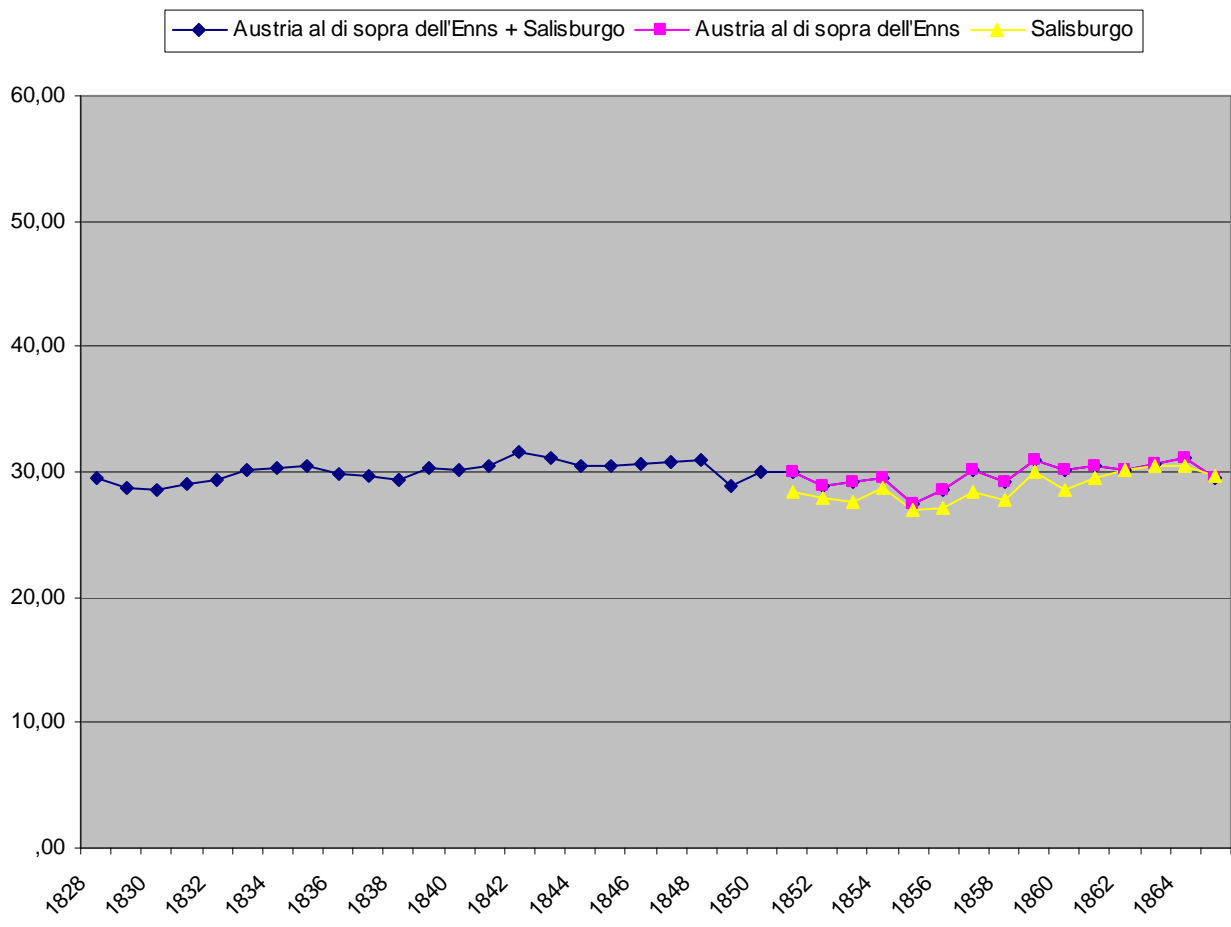
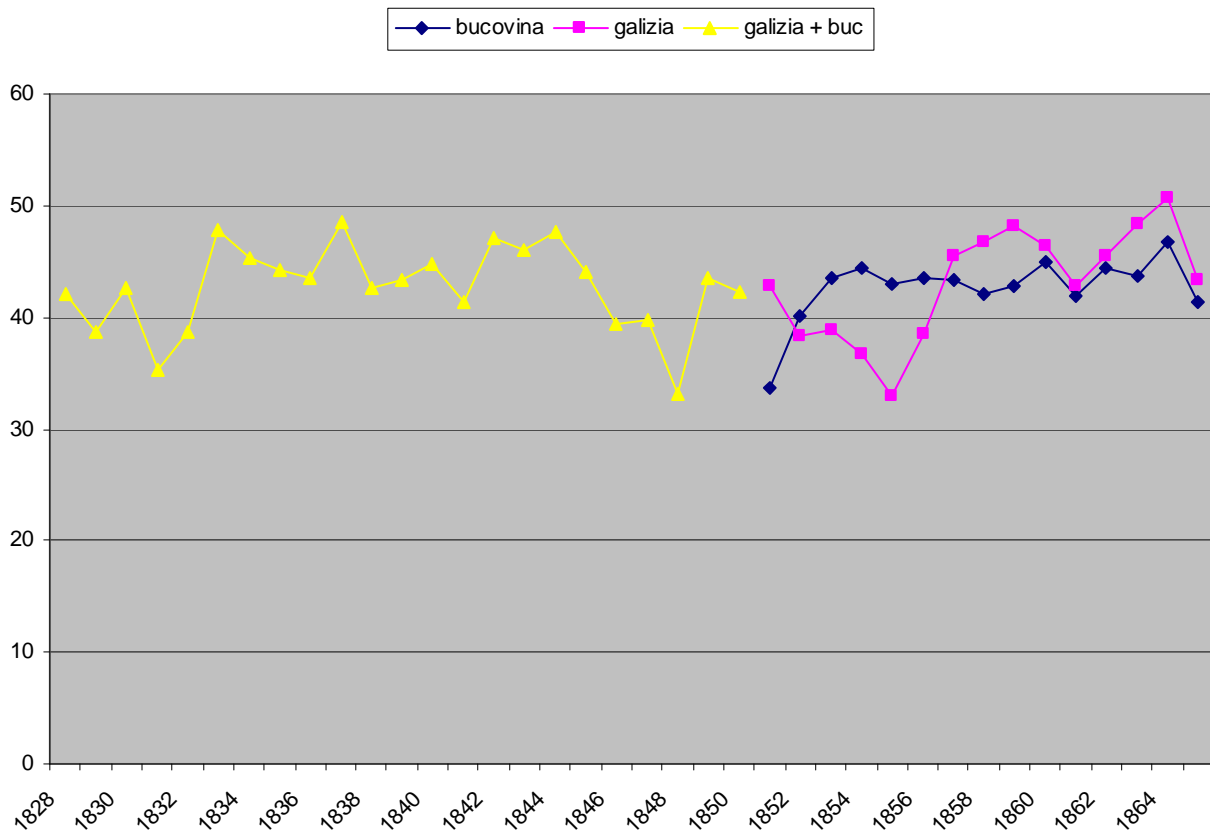
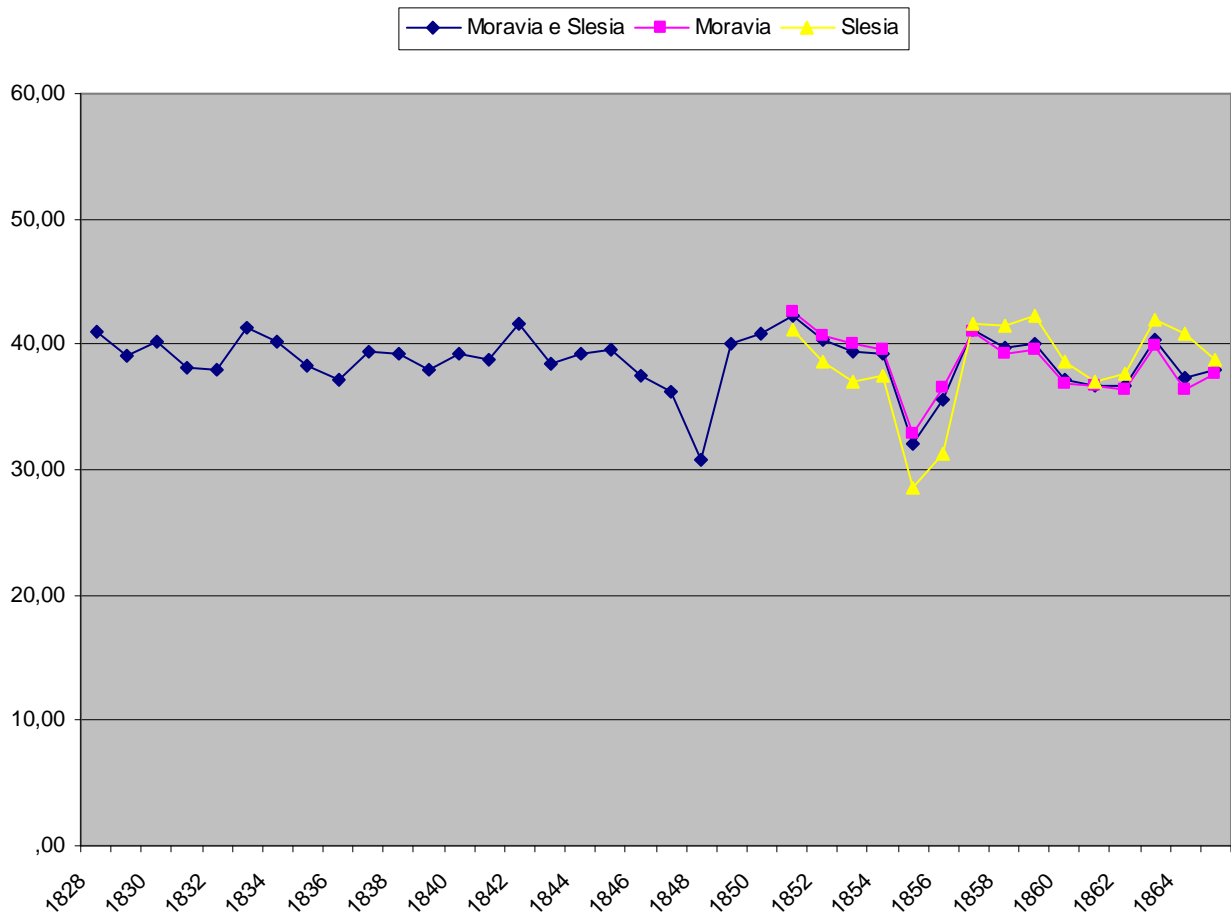
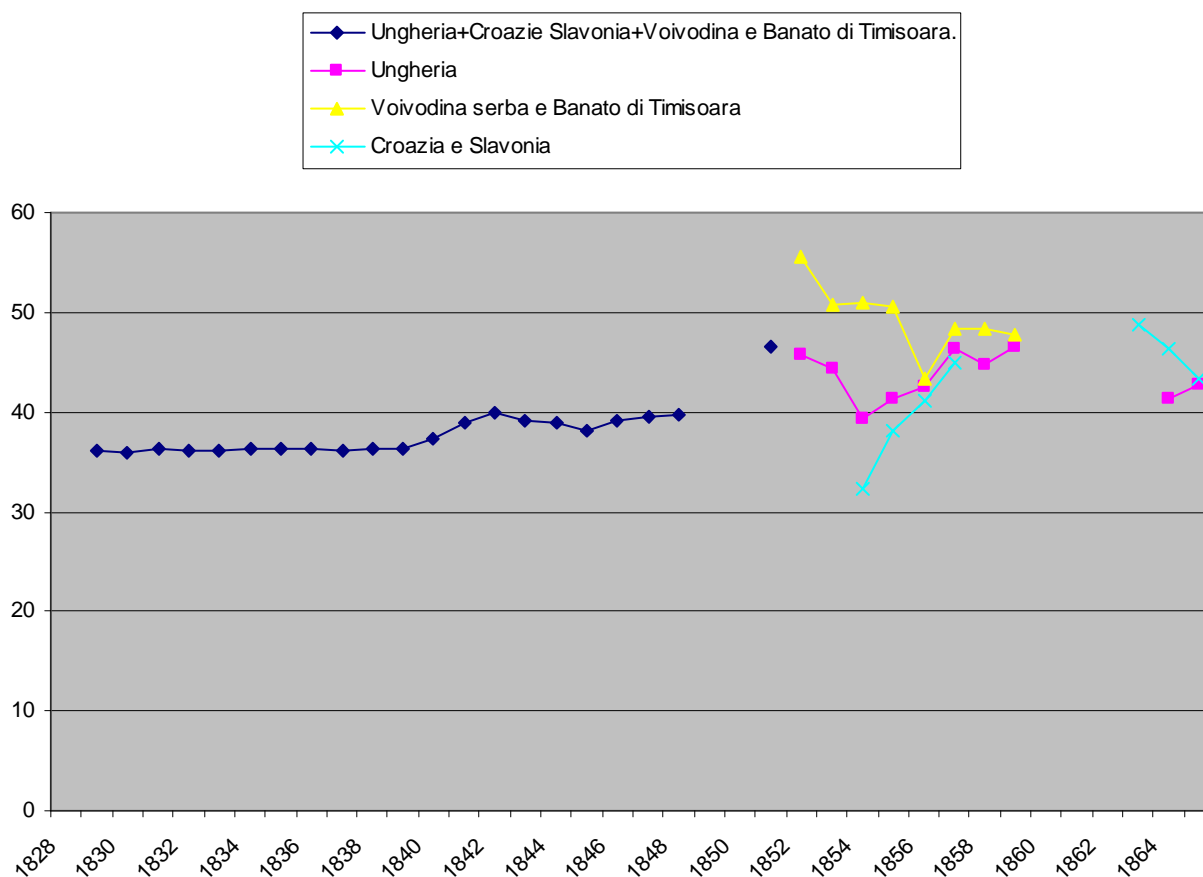

3) LA RELIGIONE DEI NATI

Nella classificazione della popolazione in base all'appartenenza religiosa si distinguono 4 gruppi principali: i cattolici che comprendono circa l' 80% di tutto l'impero, gli ortodossi che in Bucovina ammontano al 78%, i protestanti che si concentrano nelle regioni della corona ungherese e gli ebraici che arrivano a circa un milione di individui e un terzo di essi si trovano in Galizia. Ora vediamo invece più in dettaglio come si distribuiscono i nati nelle varie regioni studiate secondo la religione d'appartenenza.

In Austria al di sopra e al di sotto dell'Enns, Moravia e Slesia, Stiria, Boemia e Salisburgo la quasi totalità delle nascite provengono da famiglie cattoliche.

In Transilvania i nati si distribuiscono abbastanza uniformemente tra cattolici, ortodossi e protestanti con una marcata prevalenza di cattolici.

In Galizia la maggior parte dei nati sono cattolici, meno del 20% sono ortodossi o ebrei, pochi sono protestanti. Da notare che la Galizia è la regione con il maggior numero di ebrei.

In Bucovina, per i due anni disponibili (1849-50) si vede una netta prevalenza degli ortodossi ed un'esigua minoranza di cattolici.

Nei Confini militari la minoranza protestante è ampiamente superata da cattolici e ortodossi che alla pari arrivano alla quasi totalità delle nascite.

Come si è potuto notare guardando le tabelle, gli ebrei sono presenti in molte regioni, ma in numero ininfluenza sulla percentuale, tranne in Galizia come detto sopra.

4) IL SESSO DEI NATI

Come noto, la probabilità di nascere maschio supera la probabilità di nascere femmina in tutte le popolazioni e in tutte le epoche. Infatti per ogni 100 femmine nascono circa 106 maschi.

Vediamo come i rapporti di mascolinità dei Lander studiati si discostano da questo valore.

Questo è anche un indice che può confermare l'esattezza dei dati a nostra disposizione e la sua precisione dipende ovviamente dalla numerosità delle nascite.

Ecco i valori medi dei rapporti di mascolinità e delle nascite nel periodo considerato:

Tabella 4.2

Lander	M%F	nascite
Boemia	106,4	170056
Galizia	106	202389
Austria al di sopra dell'Enns	105,9	23218
Confini militari	106,2	51444
Salisburgo	107	4209
Moravia e Slesia	105,6	83047
Bucovina	106,1	18922
Stiria	106,1	31859
Transilvania	106,4	69642
Voivodina s. e Banato di T.	105,5	74895
Croazia e Slavonia	105,4	38188
Ungheria	106,1	400494
Austria al di sotto dell'Enns	105,6	57357
Moravia	106,1	73008
Slesia	106,2	17593
Carniola e Carinzia	105,6	23600
Litorale	106,3	18000
Dalmazia	105,6	12800
Lombardia	107,2	103600
Veneto	107	85642
Tirolo	107,4	26000

Il valore massimo si registra in Litorale (115%), mentre quello minimo in Dalmazia (96.8%).

Livi Bacci afferma che il rapporto dei sessi si distribuisce come una curva normale. Si può quindi costruire un intervallo di confidenza di livello 0.95 attorno al valore 106%, la cui ampiezza dipende dalla numerosità delle nascite.

L'Austria al di sotto dell'Enns presenta 4 valori esterni all'intervallo, l'Austria al di sopra dell'Enns 0, la Boemia 1, la Bucovina 0, i Confini militari 1, Croazia e Slavonia 1, la Galizia 3, la Moravia 3, Moravia e Slesia 3, Salisburgo 0, la Slesia 0, la Stiria 0, la Transilvania 7, l'Ungheria 2, la Voivodina serba e Banato di Timisoara 1, Carniola e Carinzia 3, Litorale 2, Dalmazia 5, Lombardia 12, Veneto 14 e Tirolo 3.

Nella maggior parte dei casi, i valori esterni all'intervallo oltrepassano il limite dell'estremo superiore. Per questo motivo si ha l'impressione che siano stati sovraregistrati i nati maschi o sottoregistrate le nate femmine.

Tabella 4.1. Nati vivi. Maschi per 100 femmine (1828-1865)

anno	Austria al di sotto dell'Enns	Austria al di sopra dell'Enns	Boemia	Bucovina	Croazia e Slavonia	Confini militari	Galizia
1828	104,8	105,8	106,8				105,5
1829	105,4	107,2	106,8			107,1	105,3
1830	105,2	106,9	106,9			106,8	105,6
1831	104,5	104,8	107,2			107,2	106,6
1832	107,4	106,1	106,4			106,8	105,6
1833	105,7	106,4	106,8			105,9	105,3
1834	104,1	105,1	106,1			107,3	105,2
1835	104,1	108,6	105,8			107,3	104,3
1836	106,6	107,0	106,4			106,9	104,9
1837	104,4	104,2	107,0			106,1	105,5
1838	105,0	107,1	106,8			106,3	105,6
1839	106,1	103,8	106,5			108,1	105,9
1840	105,0	104,1	107,2			105,9	105,4
1841	106,5	105,7	107,4			105,6	106,1
1842	106,9	107,1	106,4			104,5	104,6
1843	104,7	106,8	105,7			106,4	105,8
1844	107,3	104,7	107,0			105,2	105,4
1845	105,5	105,7	106,7			105,5	105,2
1846	105,8	105,6	106,2			105,0	106,8
1847	105,9	104,7	106,5			106,4	105,8
1848	105,7	104,7	105,5			106,4	106,7
1849	107,0	107,4	105,7	104,7		107,6	106,1
1850	106,5	105,9	105,7	106,2		105,4	106,5
1851	104,6	102,7	106,8	105,9		105,6	106,3
1852	106,6	104,8	106,8	107,6		107,7	106,7
1853	104,3	107,8	106,3	108,0		106,0	106,4
1854	105,1	105,9	105,3	103,9	106,2	105,3	106,7
1855	105,5	107,2	106,3	105,2	106,1	105,2	106,4
1856	104,6	107,8	107,2	104,6	106,8	106,4	106,7
1857	107,9	105,8	105,6	105,9	105,7	106,7	106,1
1858	106,1	107,4	105,5	106,0		105,3	105,6
1859	105,2	107,1	106,4	106,0		105,3	106,3
1860	106,7	107,2	106,2	106,3		105,5	105,6
1861	105,4	105,2	105,9	104,9		105,4	106,7
1862	105,3	105,4	107,1	107,4		105,5	106,6
1863	105,6	106,1	106,0	105,7	106,2	107,5	106,6
1864	105,9	104,2	106,2	107,0	106,0	105,1	107,4
1865	106,4	107,9	106,3	108,0	103,7	106,4	107,3

anno	Moravia	Moravia e Slesia	Salisburgo	Slesia	Stiria	Transilvania	Ungheria	Voivodina serba e Banato di Timisoara
1828		102,3			107,9	104,1		
1829		104,4			107,9	105,7	106,0	
1830		106,2			104,8	107,4	106,0	
1831		105,5			107,8	106,2	106,4	
1832		104,3			108,8	105,3	106,3	
1833		105,9			107,7	105,0	106,6	
1834		105,0			106,0	107,1	106,5	
1835		105,2			109,0	109,4	106,4	
1836		106,0			107,0	104,2	105,9	
1837		106,1			107,2	106,0	106,3	
1838		106,1			106,0	106,9	106,7	
1839		105,6			104,7	108,0	106,7	
1840		106,0			106,8	106,8	106,1	
1841		106,2			106,0	106,1	106,4	
1842		106,9			105,8	107,2	106,0	
1843		105,4			105,4	105,3	106,1	
1844		105,6			107,2	104,5	105,2	
1845		106,7			106,1	105,9	106,4	
1846		106,2			105,2	105,2	106,1	
1847		106,4			105,8	105,2	105,7	
1848		106,8			108,3	105,2	106,7	
1849	107,7		108,3	107,4	104,7			
1850	106,1		107,1	107,1	107,3			
1851	105,4		103,1	104,8	103,8	107,0	105,9	
1852	106,4		110,9	104,4	106,3	106,5	105,5	104,7
1853	106,1		104,8	107,7	105,4	106,5	106,0	105,1
1854	106,2		112,4	107,0	104,7	106,7	105,8	106,0
1855	105,8		103,3	103,1	105,9	106,8	105,9	105,3
1856	105,6		110,2	108,3	105,0	106,7	104,9	106,4
1857	106,2		109,8	107,0	106,3	108,4	106,6	104,7
1858	104,0		108,8	105,5	104,9	106,5	104,9	104,4
1859	106,2		109,9	105,3	104,0	107,1	105,9	104,4
1860	104,6		102,9	105,6	104,1			
1861	106,1		105,6	103,4	105,3			
1862	106,0		104,6	106,7	106,2			
1863	106,2		103,9	107,9	107,5	106,0		
1864	105,2		107,0	108,1	105,9	108,0	105,5	
1865	105,7		106,4	108,1	103,2	107,2	105,8	

anno	Carniola e Carinzia	Dalmazia	Litorale	Lombardia	Tirolo	Veneto
1828	106,3	105,3	106,9	107,6	108,5	106,6
1829	102,6	108,5	104,6	107,4	108,4	105,5
1830	105,7	103,6	106,8	107,6	109,6	106,0
1831	102,1	108,1	105,9	107,0	105,0	107,2
1832	105,2	103,4	107,0	108,0	107,5	107,2
1833	104,2	104,2	106,0	107,5	108,3	107,0
1834	107,9	107,3	115,0	106,8	107,9	106,2
1835	106,0	104,8	108,4	108,1	108,6	106,6
1836	103,5	106,8	104,8	106,4	108,1	106,5
1837	104,3	106,5	104,4	108,4	105,2	108,4
1838	110,3	107,3	105,6	107,1	108,1	106,3
1839	104,7	104,6	105,8	109,1	107,5	107,0
1840	105,3	102,1	107,0	107,2	106,3	106,9
1841	106,1	102,1	103,4	107,0	107,9	106,0
1842	106,7	106,8	106,0	107,8	107,9	107,6
1843	106,4	104,4	106,9	107,3	107,3	107,6
1844	105,3	105,7	105,5	106,0	107,3	107,6
1845	106,0	106,4	107,8	107,9	109,5	108,0
1846	106,5	107,2	107,2	107,0	106,7	106,6
1847	105,9	108,3	104,8	107,2	105,5	106,6
1848	104,7	111,0	107,1	105,7	108,6	106,4
1849	107,0	108,8	107,5	106,1	106,7	107,5
1850	106,8	103,9	104,7	106,2	106,1	108,0
1851	104,1	109,2	104,8	106,0	106,6	107,1
1852	105,8	106,8	106,0	106,9	106,7	106,7
1853	103,7	106,9	103,1	107,1	107,5	106,1
1854	106,0	96,8	104,4	107,7	105,7	107,4
1855	103,9	99,1	105,8		106,9	107,7
1856	107,6	104,6	104,8		108,9	106,7
1857	105,5	104,1	105,1		106,0	107,6
1858	108,2	106,7	104,8		105,6	108,5
1859	105,1	105,6	107,5		108,1	108,0
1860	104,7	108,2	107,6		108,0	106,4
1861	105,6	105,9	104,5		108,2	106,3
1862	104,6	104,4	107,8		107,6	107,5
1863	103,6	105,9	108,4		105,4	107,7
1864	106,6	107,8	106,4		106,8	108,6
1865	105,8	103,9	105,1		105,6	

Grafico 4.1. Maschi per 100 femmine. 1828 – 1864 (Impero)



Grafico 4.2. Maschi per 100 femmine. 1828 – 1864 (Ovest Impero)



Grafico 4.3. Maschi per 100 femmine. 1828 – 1864 (Centro Impero)

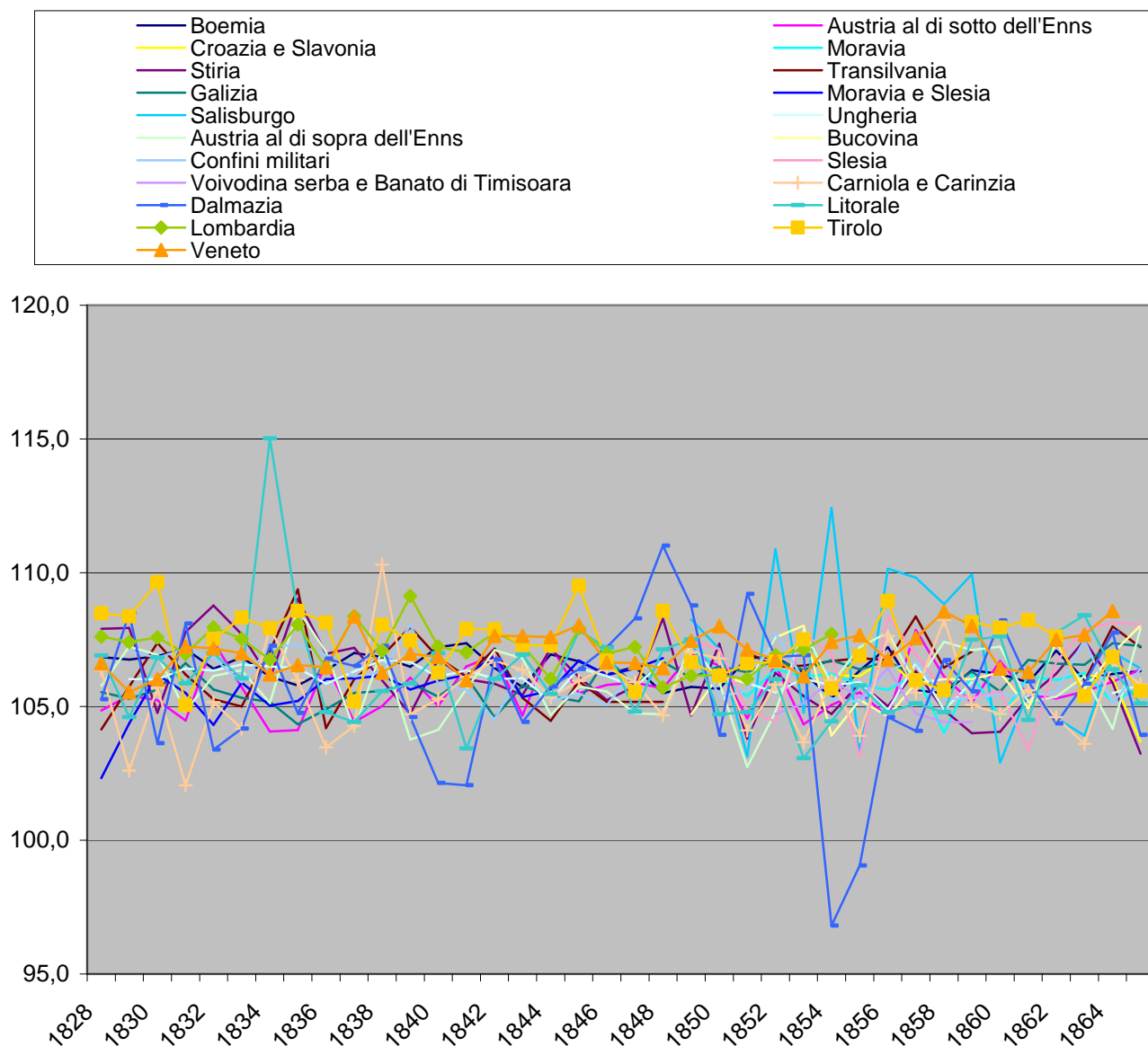

Grafico 4.4. Maschi per 100 femmine. 1828 – 1864 (Est Impero)

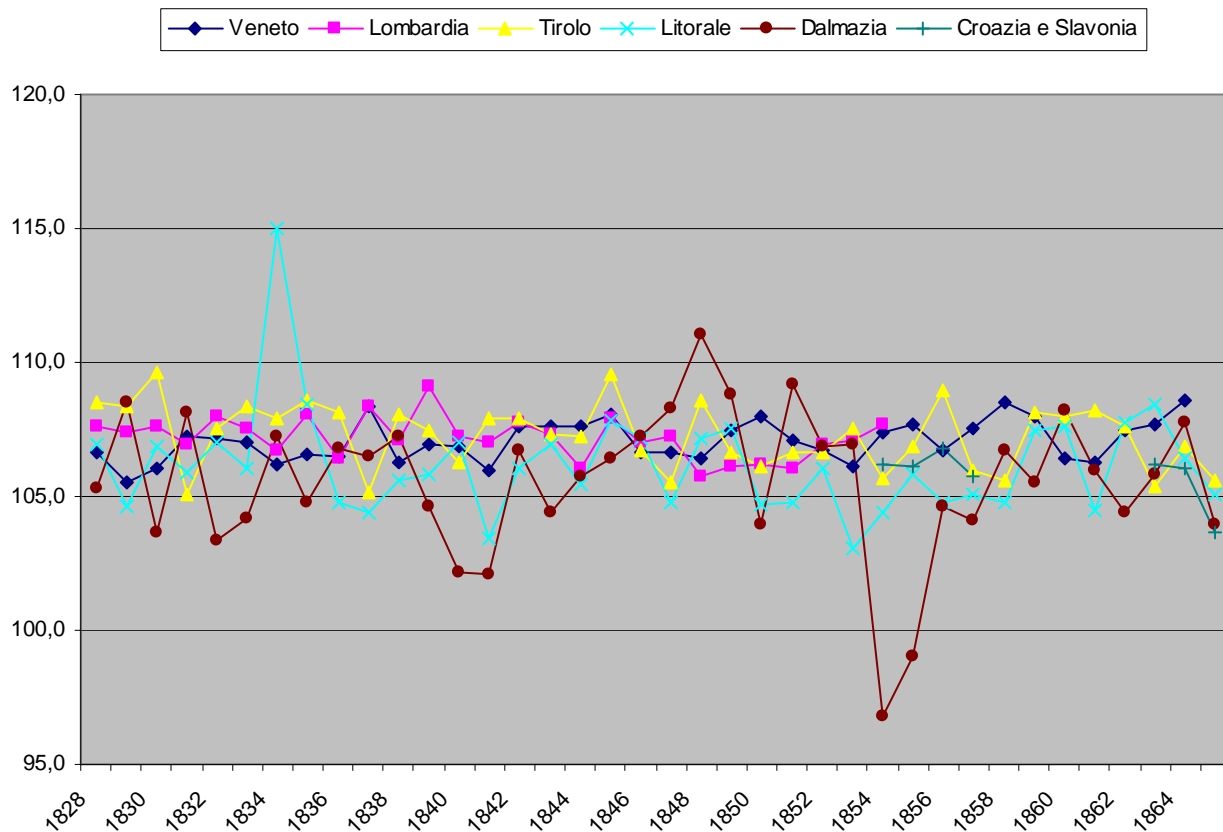

5) ILLEGITTIMITA'

Guardando il grafico si può notare l'ampio range di variazione dei tassi di illegittimità (da circa l'11‰ nei Confini militari a circa il 302‰ in Stiria).

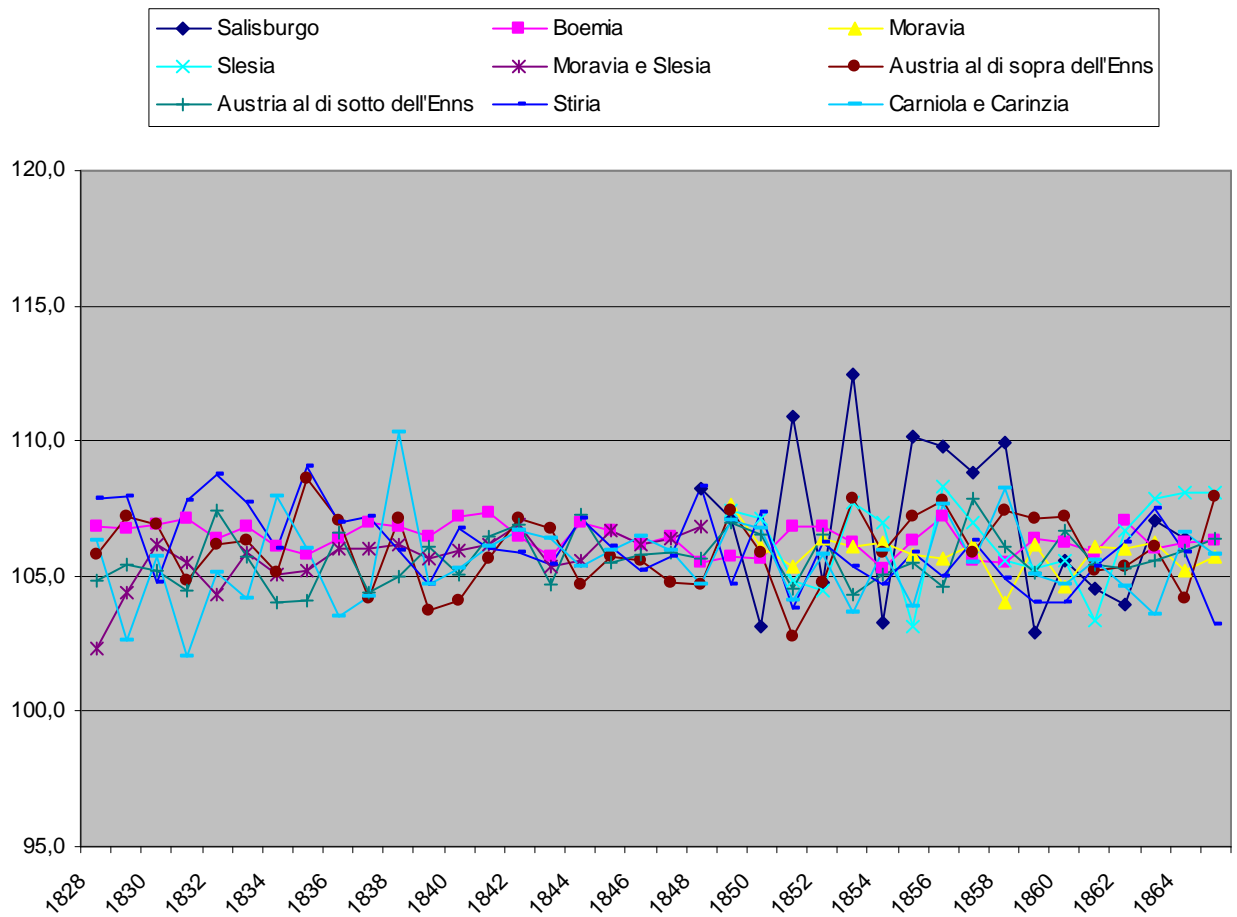
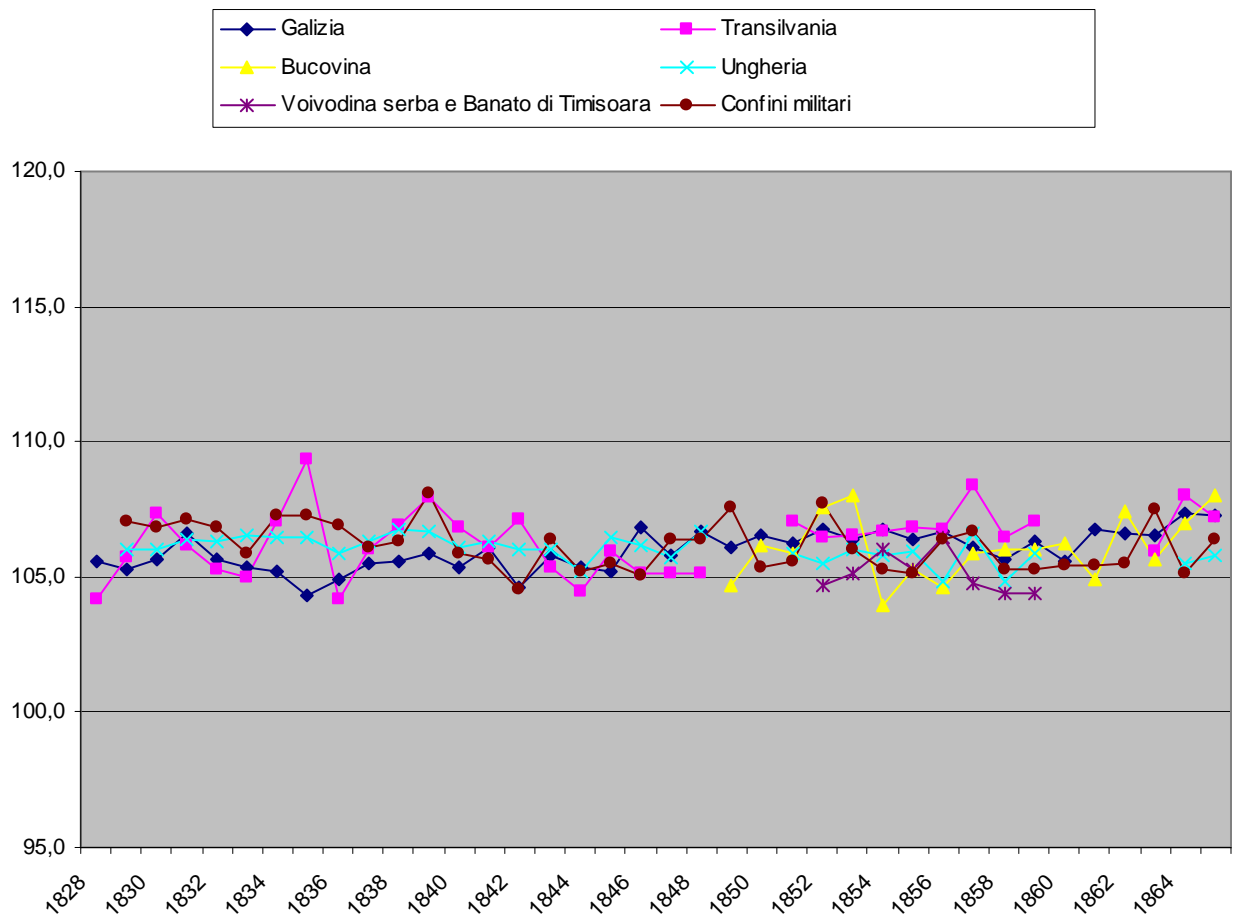
Questi valori estremi di illegittimità contraddistinguono i Lander in modo significativo.

Analizzando separatamente le regioni, si vede che l'Austria al di sotto dell'Enns, la Stiria e Salisburgo presentano un trend crescente e valori di illegittimità che si attestano attorno al 300‰ verso fine periodo con valori medi rispettivamente di 254,248 e 267‰ (per Salisburgo la media è riferita alla seconda parte del periodo). Anche l'Austria al di sopra dell'Enns presenta un trend crescente ma con valori massimi di circa 200‰ e valor medio di 192‰. Carniola e Carinzia raggiungono un valore massimo di 250‰, partendo da un minimo di 160‰. Questa crescita costante dell'illegittimità si nota in tutte le regioni a partire dalla seconda metà dell'800. Un caso a parte sono i Confini militari, i quali hanno un tasso pressochè costante in tutto il periodo considerato, e bassissimo (13‰ in media).

In generale, a parte i casi sopra descritti, i valori di illegittimità nel periodo studiato variano da circa 30 a 150‰ con valori medi di 144‰ per la Boemia, 132‰ per la Moravia e la Slesia nella seconda metà del periodo (122‰ nella prima metà con le due regioni unite), 35‰ per la Transilvania, 75‰ per il Litorale, 33‰ per la Dalmazia, 39‰ per la Lombardia (fino al 1854), 30‰ per il Veneto, 50‰ per il Tirolo, 82‰ per la Galizia, 89‰ per la Bucovina, 53‰ per la Croazia e Slavonia, 48‰ per l'Ungheria e 23‰ per la Voivodina serba e Banato di Timisoara (negli ultimi 4 Lander citati la media è riferita alla seconda metà del periodo, quindi probabilmente maggiore di quella dal 1828 al 1865).

Tabella 5.1. Tassi di illegittimità (1828-1865)

anno	Austria al di sotto dell'Enns	Austria al di sopra dell'Enns	Boemia	Bucovina	Croazia e Slavonia	Confini militari	Galizia
1828	205,48	170,20	126,79				68,45
1829	202,56	167,95	117,14			14,18	63,19
1830	198,84	161,73	122,89			12,43	62,52
1831	205,77	171,58	130,57			12,11	60,92
1832	200,45	175,64	133,22			14,76	52,72
1833	217,03	179,91	137,65			14,23	70,90
1834	222,05	177,60	137,70			17,80	76,88
1835	222,72	195,77	140,79			15,57	71,71
1836	219,01	188,70	134,29			10,80	66,61
1837	227,73	178,27	139,12			12,81	77,72
1838	232,19	182,38	139,10			12,61	77,58
1839	239,48	182,18	145,43			11,29	72,58
1840	244,39	187,11	145,83			11,80	80,20
1841	235,85	182,41	152,48			11,19	78,79
1842	254,47	185,76	155,52			11,66	85,23
1843	253,56	188,36	156,18			11,90	91,68
1844	254,70	180,19	142,53			12,14	94,30
1845	260,07	184,30	157,45			13,26	94,88
1846	269,17	180,72	156,32			12,78	86,04
1847	269,33	179,84	145,79			14,00	82,03
1848	262,94	184,76	141,18			14,00	75,19
1849	276,32	187,45	141,24	67,29		10,36	64,27
1850	262,62	189,95	132,84	65,21		13,29	75,03
1851	281,24	192,95	143,08	75,71		15,54	83,84
1852	274,32	198,49	140,72	65,82		14,59	76,79
1853	266,57	207,35	134,68	79,97		13,54	74,03
1854	266,37	213,80	140,70	70,06	42,45	12,92	76,50
1855	257,33	205,01	129,12	79,06	54,77	12,23	76,07
1856	272,04	215,49	141,16	92,93	43,67	12,45	82,04
1857	287,06	219,15	160,45	104,12	49,96	12,15	104,14
1858	293,93	220,38	166,88	120,87		14,37	120,64
1859	292,19	225,28	167,40	112,21		14,46	119,38
1860	275,82	204,92	149,48	103,37		13,79	103,67
1861	282,50	211,06	152,96	100,74		13,28	103,91
1862	281,90	199,18	145,34	88,39		12,36	90,20
1863	292,13	205,41	156,47	96,98	62,68	11,84	100,63
1864	302,14	211,79	157,82	91,44	56,49	13,77	89,62
1865	292,98	211,05	150,78	104,55	58,44	14,41	85,91

anno	Moravia	Moravia e Slesia	Salisburgo	Slesia	Stiria	Transilvania	Ungheria	Voivodina serba e Banato di Timisoara
1828		109,04			210,66			
1829		99,71			203,26			
1830		104,33			207,06			
1831		110,89			207,75	25,20		
1832		108,71			215,63	24,23		
1833		114,48			220,26	25,51		
1834		118,14			223,78	27,11		
1835		120,92			226,61	23,00		
1836		109,05			222,72	24,99		
1837		123,31			233,89	26,74		
1838		127,18			232,95	25,25		
1839		130,39			235,07	22,67		
1840		126,87			241,65	23,34		
1841		134,60			234,57	26,32		
1842		141,58			244,45	24,92		
1843		141,07			246,12	28,78		
1844		131,71			252,17	30,57		
1845		139,84			251,74	28,43		
1846		133,89			248,50	28,98		
1847		126,07			243,17	28,98		
1848		113,58			237,97	28,98		
1849	117,1		223,07	116,34	246,24			
1850	116,2		229,76	128,33	236,65			
1851	133,0		252,26	131,46	255,82	31,79	43,23	
1852	127,7		240,41	138,33	248,14	30,34	40,61	17,09
1853	127,4		243,05	131,99	259,84	33,33	41,42	16,89
1854	131,9		251,61	133,63	266,59	40,04	42,97	18,83
1855	113,0		248,28	111,49	254,07	39,61	42,09	17,26
1856	122,0		264,47	109,24	256,12	45,42	48,14	20,46
1857	144,2		272,86	148,62	272,39	51,21	64,52	26,63
1858	152,9		268,68	162,24	279,25	56,21	73,71	34,36
1859	152,6		291,64	154,27	281,77	65,95	79,75	36,12
1860	137,2		293,12	134,47	277,44			
1861	138,9		276,84	131,27	285,64			
1862	126,9		284,36	119,87	275,68			
1863	133,4		301,12	125,80	297,33	60,97		
1864	139,8		300,58	136,36	301,74	63,71	76,62	
1865	130,2		296,07	124,84	297,64	70,42	74,19	

anno	Carniola e Carinzia	Dalmazia	Litorale	Lombardia	Tirolo	Veneto
1828	160,37	33,59	43,42	31,71	44,95	30,74
1829	160,96	38,83	46,05	34,71	44,27	32,42
1830	164,11	33,89	45,03	39,21	45,02	30,63
1831	180,97	32,46	52,21	39,62	50,29	33,46
1832	172,96	34,90	50,44	42,18	48,47	31,76
1833	166,43	36,50	49,58	41,90	55,93	31,69
1834	169,76	33,12	72,73	38,86	54,41	27,00
1835	169,34	37,06	56,07	37,61	52,57	29,56
1836	170,78	34,78	56,36	37,94	53,57	26,67
1837	181,59	35,78	58,75	40,41	48,25	27,56
1838	183,54	36,75	61,74	41,32	47,27	25,68
1839	182,52	31,60	66,09	45,03	45,93	25,43
1840	182,71	35,32	74,52	45,18	45,88	25,96
1841	177,50	33,88	70,58	38,63	43,70	24,93
1842	194,41	35,87	70,60	39,26	43,87	24,62
1843	193,11	41,19	69,89	38,36	41,39	24,72
1844	192,68	40,06	69,69	40,79	41,76	26,57
1845	191,65	34,18	63,81	41,25	42,33	28,05
1846	193,11	32,86	68,90	41,98	44,20	26,60
1847	191,33	33,59	68,15	45,55	44,04	27,07
1848	190,74	31,29	67,41	43,14	42,51	28,59
1849	180,58	32,19	64,22	43,86	42,92	26,70
1850	172,71	31,86	65,52	42,63	54,17	24,54
1851	188,43	33,09	68,15	44,55	68,76	25,53
1852	185,87	30,63	69,75	27,71	45,50	28,65
1853	196,07	22,53	77,06	30,73	46,02	31,06
1854	203,68	18,34	85,48	38,15	48,77	31,91
1855	196,88	26,62	85,55		48,54	23,37
1856	204,41	29,91	74,37		52,42	32,04
1857	225,30	32,14	80,90		53,12	35,97
1858	221,20	32,28	80,24		55,64	31,06
1859	228,53	39,15	86,45		56,75	39,79
1860	231,09	37,52	85,29		56,48	38,79
1861	233,38	34,24	91,50		56,08	37,71
1862	233,07	33,22	87,06		56,67	39,36
1863	248,56	35,71	93,95		59,95	40,43
1864	255,51	44,15	87,96		59,97	41,93
1865	257,84	44,63	96,34		59,88	

Grafico 5.1. Tassi di illegittimità. 1828 – 1865 (Impero)



Grafico 5.2. Tassi di illegittimità. 1828 – 1865 (Ovest Impero)



Grafico 5.3. Tassi di illegittimità. 1828 – 1865 (Centro Impero)

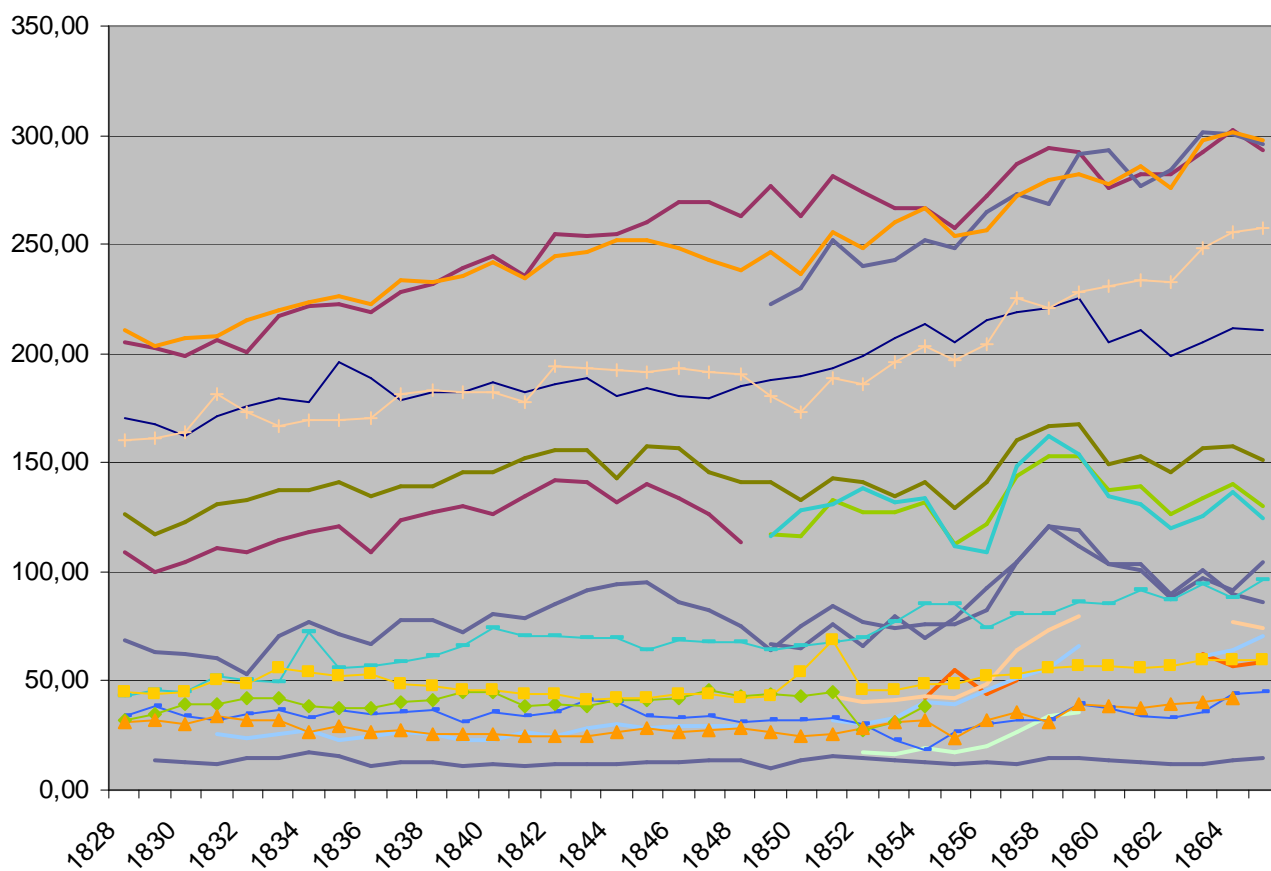
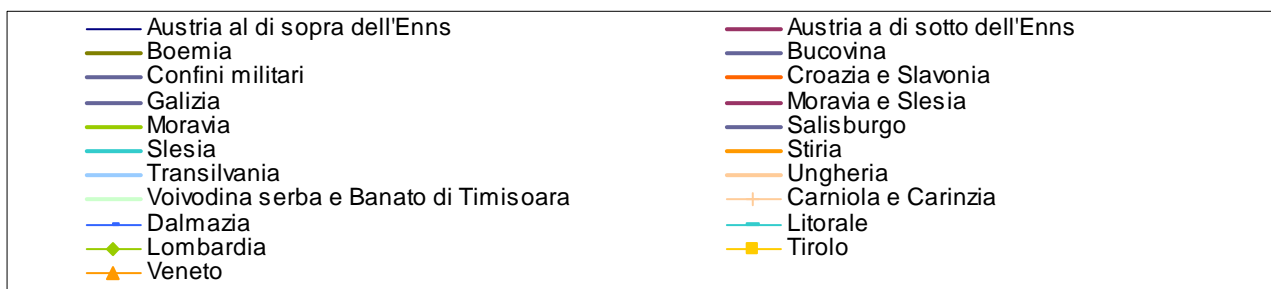

Grafico 5.4. Tassi di illegittimità. 1828 – 1865 (Est Impero)

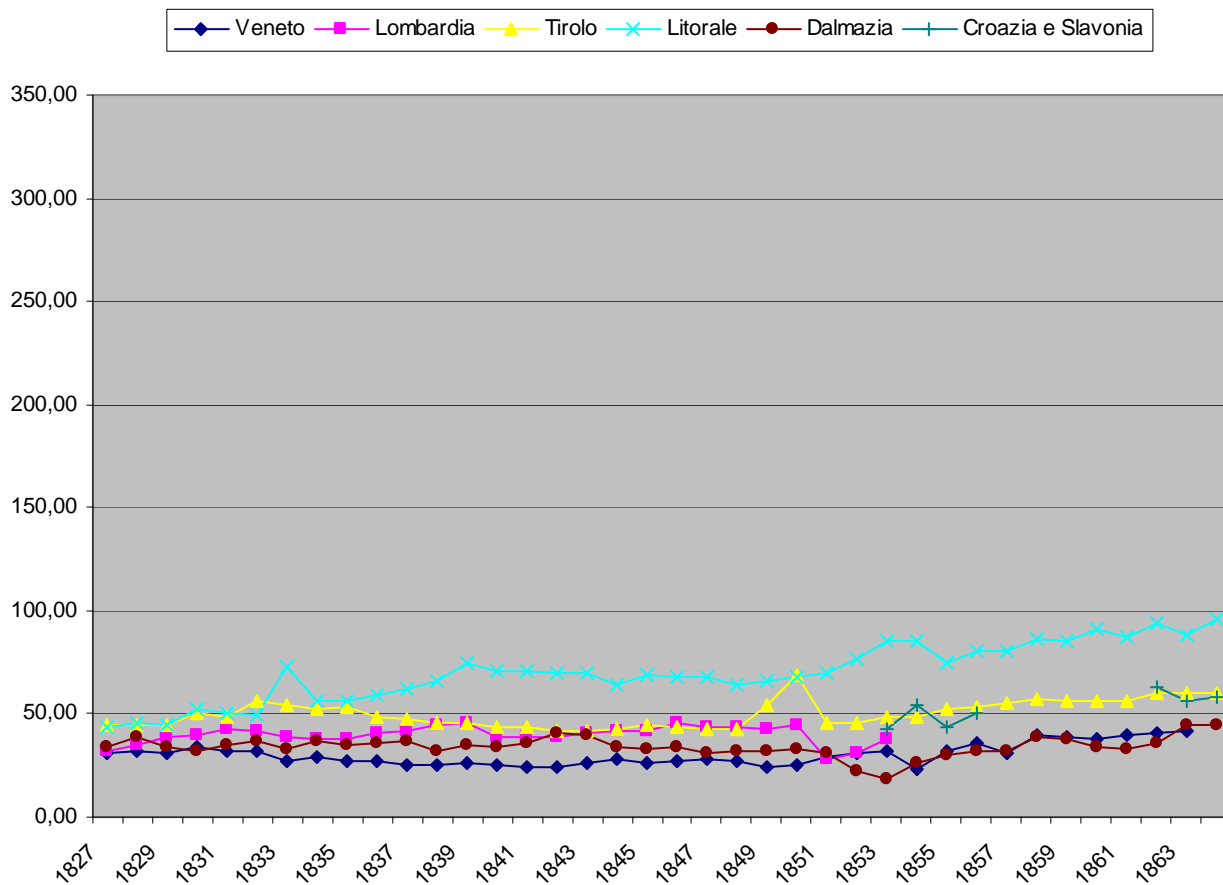

Grafico 5.5. Tassi di illegittimità. 1828 – 1865 (Lander divisi)



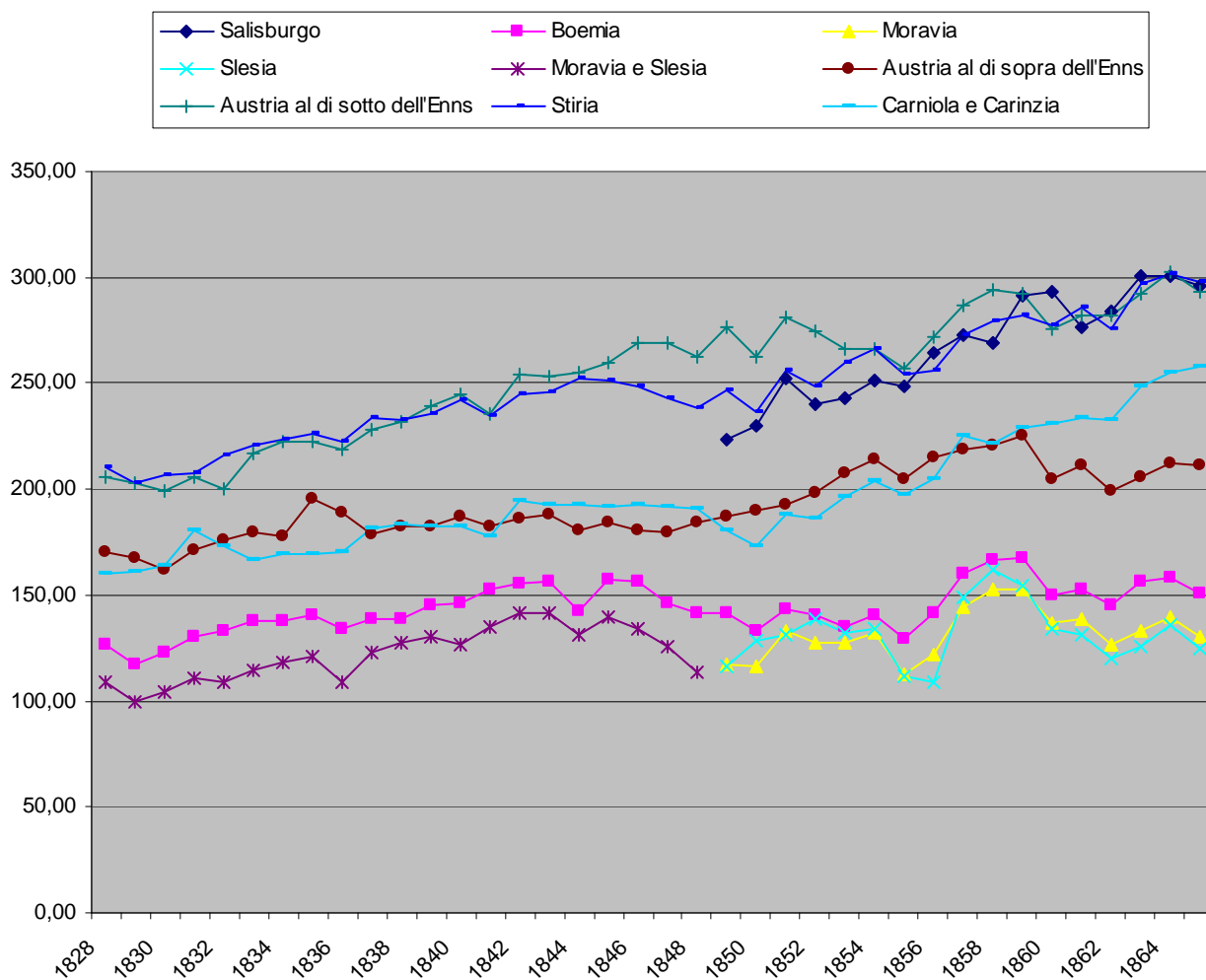

6) LA NATIMORTALITA'

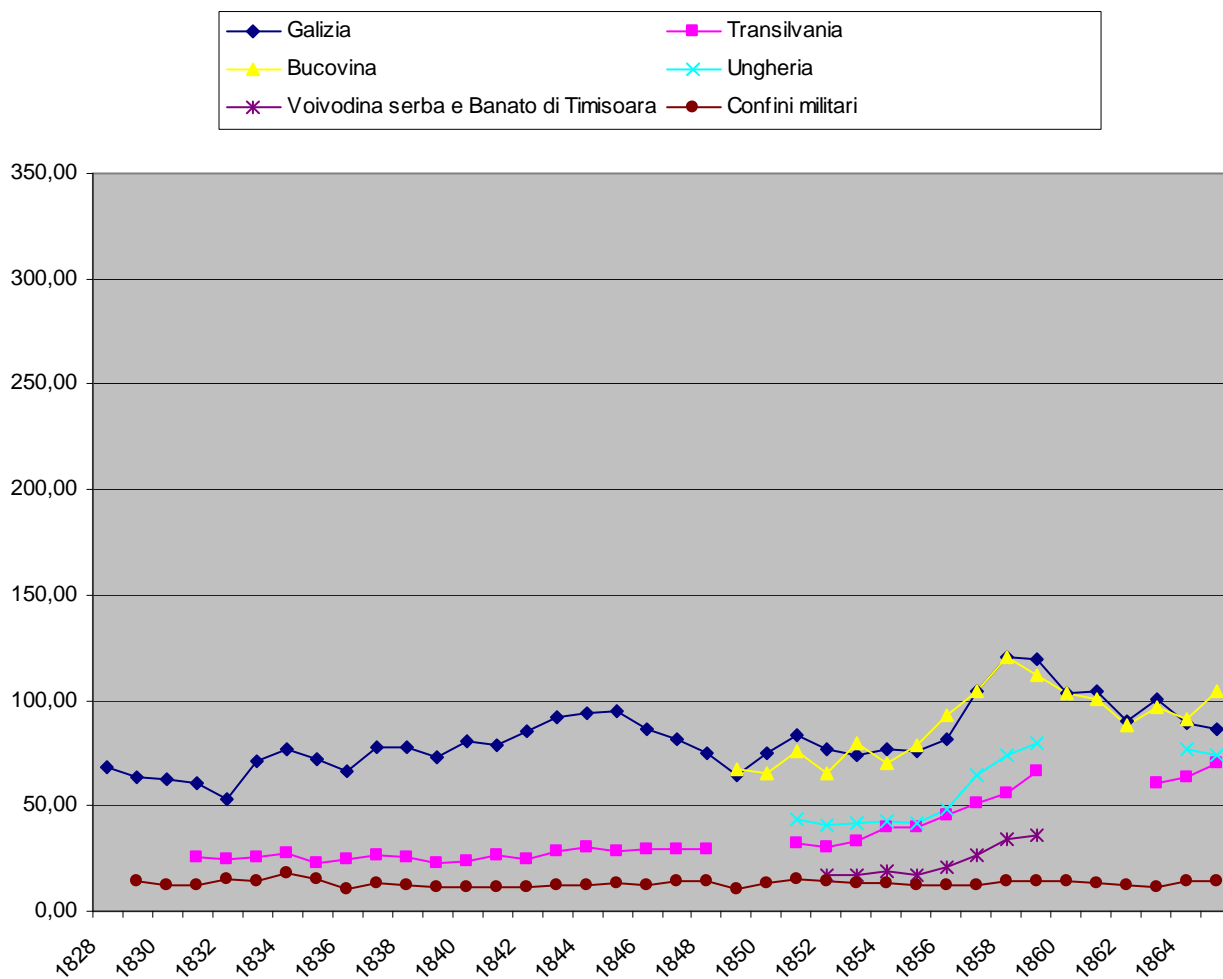
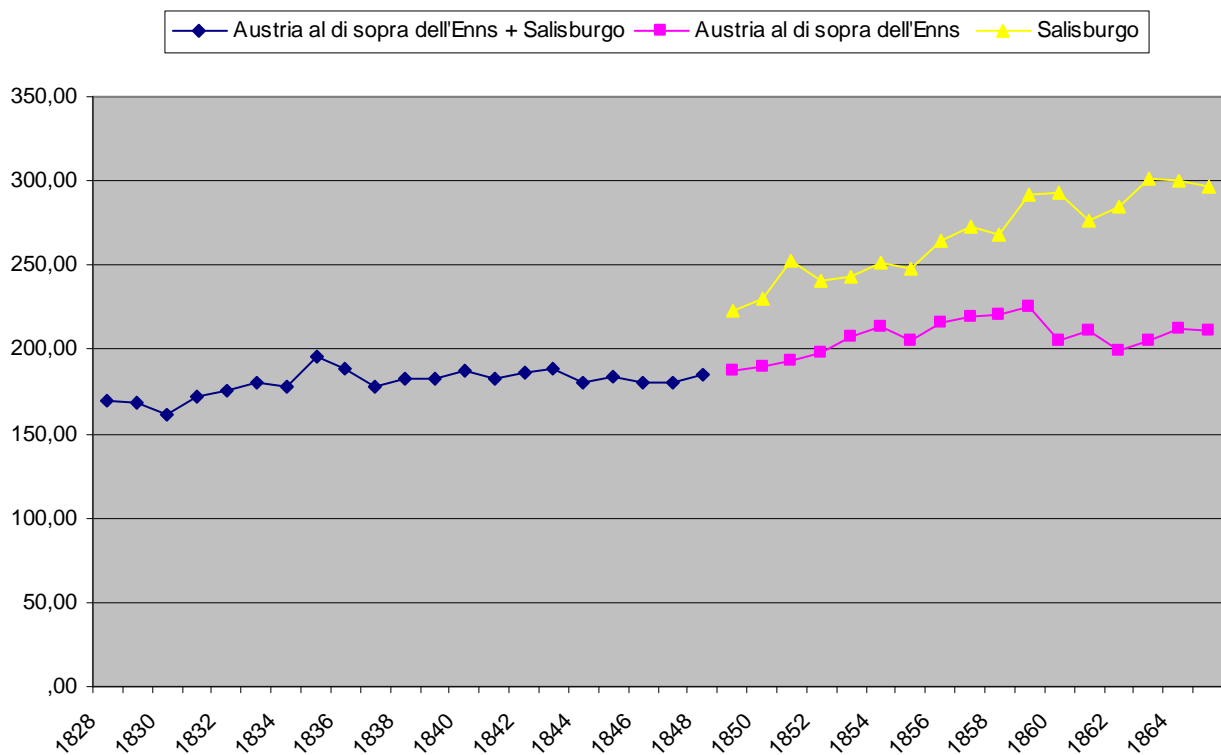
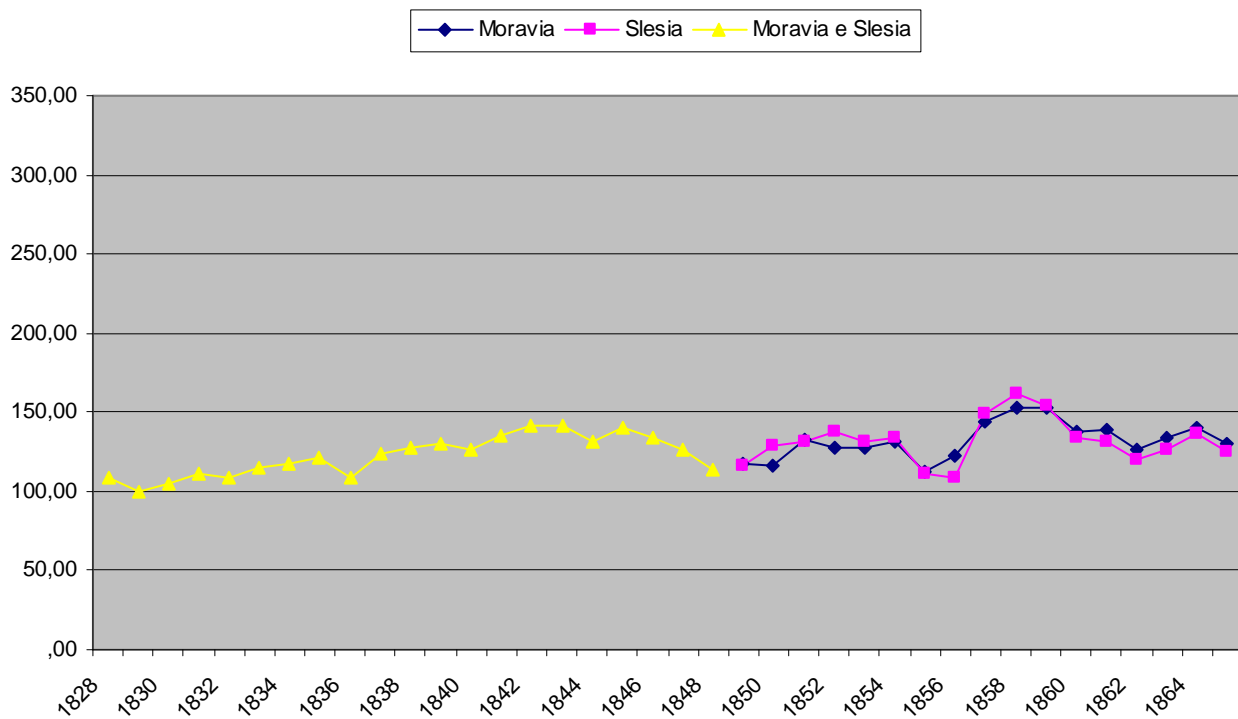
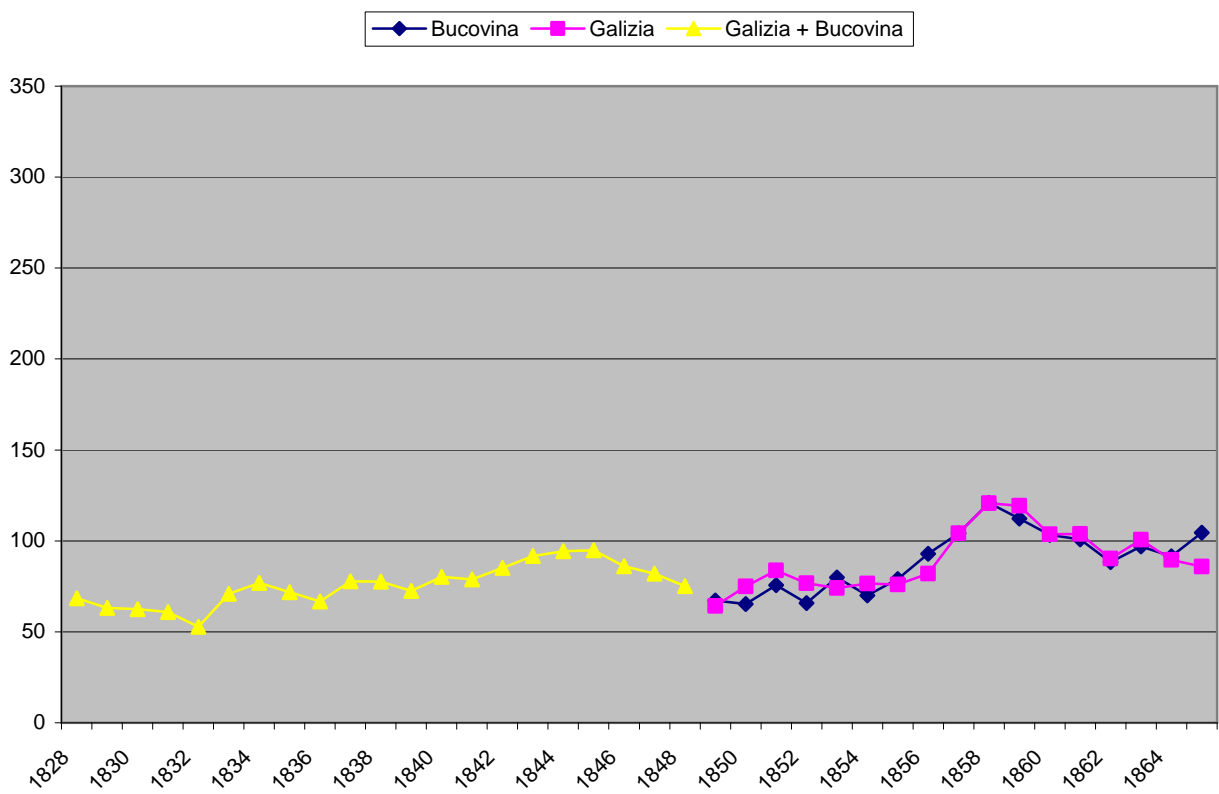
Suddividendo in due parti il periodo studiato (1828-1848 e 1849-1865) si può vedere l'incremento nel tempo dei nati morti nelle regioni dell'impero.

Considerando i Lander di cui si ha la disponibilità dei dati in tutto il periodo, si attesta un trend in crescita, anche se ovunque i valori si mantengono contenuti considerato il periodo storico. Infatti il valore massimo si registra in Austria al di sotto dell'Enns con un tasso di 35‰ nati morti. Il minimo in Dalmazia con 0.2‰. Ma questi ultimi sembrano valori poco plausibili.

Vediamo ora confrontando i tassi medi nei due periodi, l'aumento effettivo dei nati morti nelle regioni.

In Austria al di sotto dell'Enns il tasso subisce un incremento dal 22.7 a 29.5‰, in Stiria dal 16.4 al 23.2‰, in Boemia dal 17 al 23.7‰, in Galizia dal 8 al 16.3‰, nei Confini militari dal 7.6 al 12.3‰, in Austria al di sopra dell'Enns dal 18 al 23‰, in Carniola e Carinzia dal 11.6‰ al 15.6‰, in Litorale dal 15‰ al 22.6‰, in Veneto dal 9.2‰ al 14.9‰ e in Tirolo dal 4.3‰ al 9.6‰.

In Moravia e Slesia, si hanno i dati per le due regioni unite per il primo periodo e separate per il secondo. Anche per queste regioni l'incremento è evidente passando dal 11.3‰ del primo periodo a 17.3‰ per la Moravia e 20.7‰ per la Slesia nel secondo periodo.

La Lombardia mostra un incremento di trend fino al 1854 (ultimo anno disponibile) con un valor medio del 12‰.

In Bucovina, Croazia e Slavonia, Salisburgo, Ungheria e Voivodina serba e Banato di Timisoara si hanno i dati disponibili solo per il secondo periodo, ma si vede comunque il trend in crescita con valori medi dei tassi rispettivamente di 10, 7.2, 17.3, 11 e 5.3‰.

Due casi a parte sono la Transilvania e la Dalmazia che mostrano trend in calo nell'intero periodo passando rispettivamente da un valor medio di 9.5‰ nel primo periodo a 9.3‰ nel secondo periodo per il primo Land e da 6‰ a 2.2‰ nel secondo Land.

Confrontando poi i risultati trovati con quelli dell'Italia di fine '800 inizio '900 (dal sommario di statistiche storiche dell'Istat) si registra una somiglianza riguardo ai trend. Si vede un aumento generale dal 1828 al 1865 nell'impero come descritto sopra e un aumento dei quozienti in Italia che partono da un valore minimo di 25‰ del 1860 a un massimo di 40‰ nel 1920. Si capisce quindi che anche nell'Italia dell'800 c'era una tendenza alla sottoregistrazione dei natimorti. Valori plausibili si hanno invece verso metà '900 quando il trend si attesta intorno a un valore leggermente inferiore del 40‰.

Tabella 6.2. Confronto tra medie dei tassi di natimortalità nei due periodi (1828-1848 e 1849-1865)

periodo	Boemia	Galizia	Austria al di sopra dell'Enns	Confini militari	Carniola e Carinzia	Litorale	Tirolo	Austria al di sotto dell'Enns	Stiria
1828-1848	17	8	18	7,6	11,6	15	4,3	22,7	16,4
1849-1865	23,7	16,3	23	12,3	15,6	22,6	9,6	29,5	23,2

periodo	Veneto	Dalmazia	Transilvania
1828-1848	9,2	6	9,5
1849-1865	14,9	2,2	9,3

Tabella 6.1. Nati morti per mille nati (1828-1865)

anno	Austria al di sotto dell'Enns	Austria al di sopra dell'Enns	Boemia	Bucovina	Croazia e Slavonia	Confini militari	Galizia
1828	18,4	20,0	15,7				5,9
1829	19,5	20,5	15,2			5,9	7,4
1830	20,6	17,7	15,7			3,0	6,0
1831	23,1	18,1	15,4			4,6	5,9
1832	22,7	16,6	16,4			5,8	6,4
1833	22,2	17,3	15,6			8,6	5,9
1834	23,4	17,9	15,8			7,5	6,1
1835	23,9	17,5	15,9			7,8	6,7
1836	19,8	21,2	16,9			7,7	7,9
1837	18,9	17,6	17,9			6,9	8,1
1838	20,9	18,6	17,3			7,7	8,7
1839	21,4	15,5	17,7			7,4	8,0
1840	21,0	15,3	17,7			8,9	8,0
1841	21,1	18,4	17,1			7,8	8,3
1842	23,0	20,0	17,8			7,7	8,6
1843	27,0	22,6	17,8			8,7	9,6
1844	28,8	17,5	18,6			8,6	9,7
1845	29,9	16,6	19,7			8,4	9,6
1846	25,2	15,7	18,8			10,0	9,2
1847	24,2	16,8	17,2			10,1	12,3
1848	22,8	15,8	18,0			10,1	9,6
1849	24,5	16,5	19,5	3,7		7,7	8,1
1850	26,1	16,8	20,7	4,9		8,6	13,0
1851	30,4	20,6	23,6	3,0		9,3	12,6
1852	29,6	21,1	23,8	10,5		12,6	14,7
1853	28,4	21,6	23,3	10,5		13,1	14,2
1854	30,5	22,4	22,6	10,1	7,0	14,0	14,2
1855	29,2	24,3	23,1	10,0	5,3	12,3	15,4
1856	29,2	24,4	23,1	11,9	7,4	12,5	16,2
1857	29,3	27,1	24,1	15,9	8,7	13,4	19,6
1858	31,5	26,2	25,3	14,1		15,1	19,2
1859	29,5	24,7	24,6	12,6		12,4	19,0
1860	28,3	26,7	25,4	13,7		13,3	21,1
1861	29,8	24,7	24,0	11,0		13,8	17,5
1862	34,9	26,2	24,6	8,6		13,5	18,4
1863	30,1	21,5	25,2	10,9	6,9	13,3	17,8
1864	30,4	25,6	25,5	9,6	8,6	11,4	18,4
1865	30,2	21,8	24,9	9,6	6,4	12,2	17,9

anno	Moravia	Moravia e Slesia	Salisburgo	Slesia	Stiria	Transilvania	Ungheria	Voivodina serba e Banato di Timisoara
1828		10,3			16,7			
1829		8,2			14,9			
1830		8,8			11,6			
1831		9,9			13,1	23,9		
1832		11,1			14,4	18,9		
1833		9,7			15,1	16,2		
1834		10,6			14,3	13,9		
1835		9,8			15,2	9,4		
1836		11,7			15,9	10,7		
1837		11,4			16,3	8,1		
1838		11,9			17,0	7,3		
1839		12,2			16,4	4,9		
1840		11,5			18,5	5,4		
1841		11,9			17,5	6,1		
1842		14,1			16,6	6,4		
1843		12,9			19,0	7,9		
1844		12,7			17,9	7,3		
1845		12,5			17,7	6,4		
1846		12,8			18,4	5,9		
1847		11,4			19,9	5,9		
1848		11,7			18,1	5,9		
1849	11,5		11,9	17,5	16,4			
1850	13,9		12,3	16,7	16,6			
1851	14,9		17,0	19,7	22,8	8,0	9,7	
1852	17,2		16,0	23,5	23,8	10,7	11,8	6,2
1853	17,8		19,5	20,8	22,8	9,0	11,5	
1854	16,1		17,6	18,3	25,3	8,9	12,2	
1855	17,9		9,6	15,6	23,6	8,9	11,6	0,7
1856	16,5		16,8	19,5	24,2	10,0	10,7	1,0
1857	18,7		16,3	20,9	25,4	10,3	10,9	4,8
1858	18,7		20,9	25,6	24,3	9,8	11,7	5,0
1859	18,5		15,6	20,5	25,9	10,9	11,8	13,8
1860	19,0		19,9	22,7	26,0			
1861	18,4		17,2	22,6	17,1			
1862	19,0		21,4	22,6	22,8			
1863	17,9		18,2	20,2	24,9	7,8		
1864	18,9		21,6	23,2	27,0	8,9	9,8	
1865	19,4		21,9	22,2	25,1	8,5	9,7	

anno	Carniola e Carinzia	Dalmazia	Litorale	Lombardia	Tirolo	Veneto
1828	10,8	7,8	13,2	10,1	5,3	8,0
1829	10,4	7,3	11,4	9,7	4,9	7,1
1830	11,1	25,4	10,1	9,5	3,9	7,8
1831	11,2	18,3	19,5	11,2	3,3	8,9
1832	9,8	1,6	14,6	10,9	4,3	8,7
1833	10,9	7,3	16,6	10,6	3,3	8,7
1834	11,7	3,6	15,5	9,8	4,4	7,9
1835	12,1	6,7	13,3	10,2	3,8	7,5
1836	11,3	6,1	15,8	11,8	4,6	8,0
1837	11,4	5,6	24,4	12,4	4,6	6,7
1838	12,6	2,9	10,6	11,7	3,6	11,8
1839	11,2	3,7	17,2	14,3	3,4	8,7
1840	11,7	2,9	17,5	11,5	4,6	8,3
1841	13,0	3,1	12,6	12,5	5,6	10,4
1842	10,8	2,4	12,7	13,1	4,1	10,0
1843	12,9	2,5	13,4	11,7	5,6	9,2
1844	12,1	2,8	14,7	13,9	4,7	11,1
1845	12,2	1,2	11,9	14,9	4,0	11,2
1846	11,3	1,2	14,7	13,9	4,1	11,0
1847	11,8	0,9	13,0	12,5	4,4	11,7
1848	10,9	0,2	12,8	11,7	3,8	9,3
1849	8,2	2,0	17,3	9,6	4,9	10,0
1850	11,9	4,1	19,8	11,7	4,1	10,8
1851	13,2	3,4	21,0	12,8	10,6	10,6
1852	14,9	0,9	24,0	16,5	10,3	16,1
1853	17,0	0,7	22,8	18,0	8,9	15,2
1854	15,8	3,2	25,5	17,0	9,1	12,7
1855	18,5	1,6	27,9		10,3	16,4
1856	16,2	4,1	24,6		10,0	17,2
1857	17,6	5,5	24,4		10,6	14,6
1858	18,0	3,2	25,1		11,1	16,8
1859	16,4	2,6	25,0		9,2	15,9
1860	17,5	1,3	24,6		11,6	16,1
1861	18,0	0,9	24,1		9,3	14,4
1862	17,1	1,0	24,2		11,1	15,2
1863	18,3	1,1	23,6		10,2	15,9
1864	18,2	1,2	21,4		8,7	15,5
1865	16,7	0,7	22,1		8,4	

Grafico 6.1. Tassi di natimortalità. 1828-1865 (Impero)



Grafico 6.2. Tassi di natimortalità. 1828-1865 (Ovest Impero)



Grafico 6.3. Tassi di natimortalità. 1828-1865 (Centro Impero)

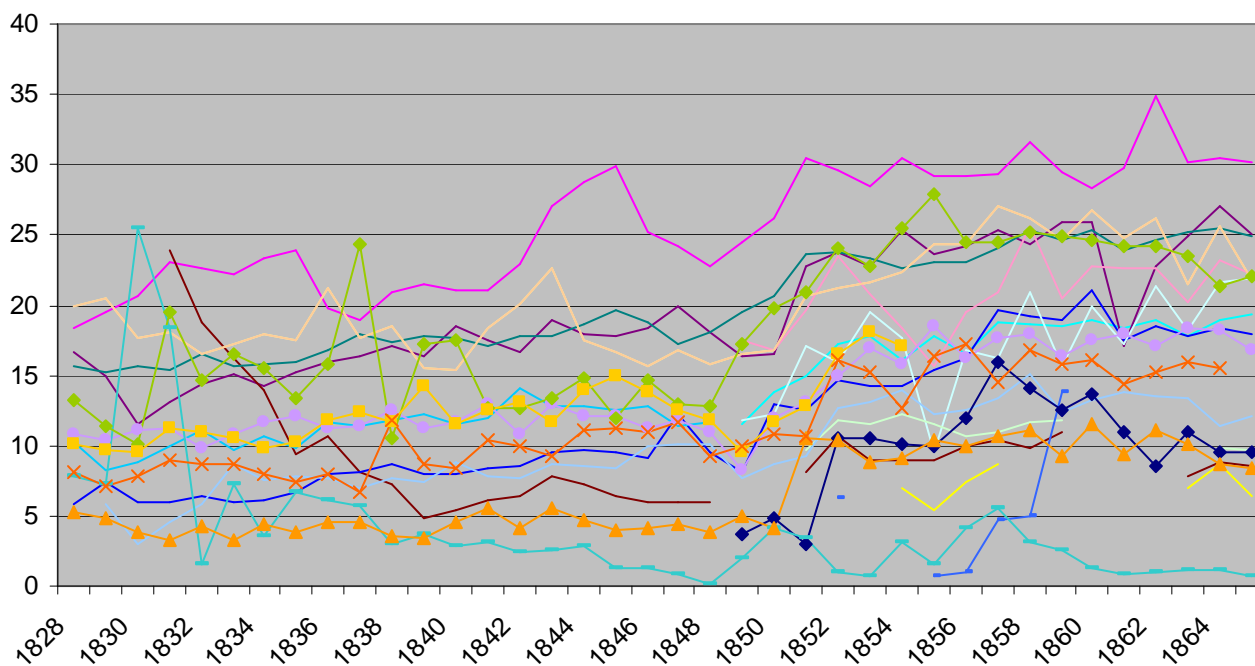
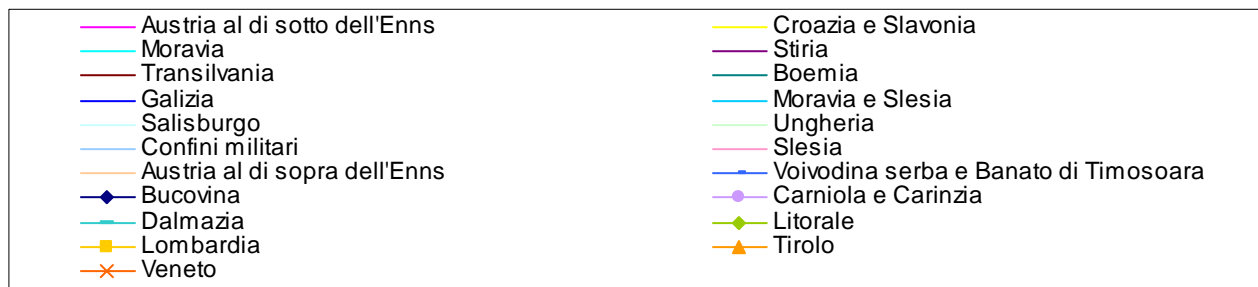

Grafico 6.4. Tassi di natimortalità. 1828-1865 (Est Impero)

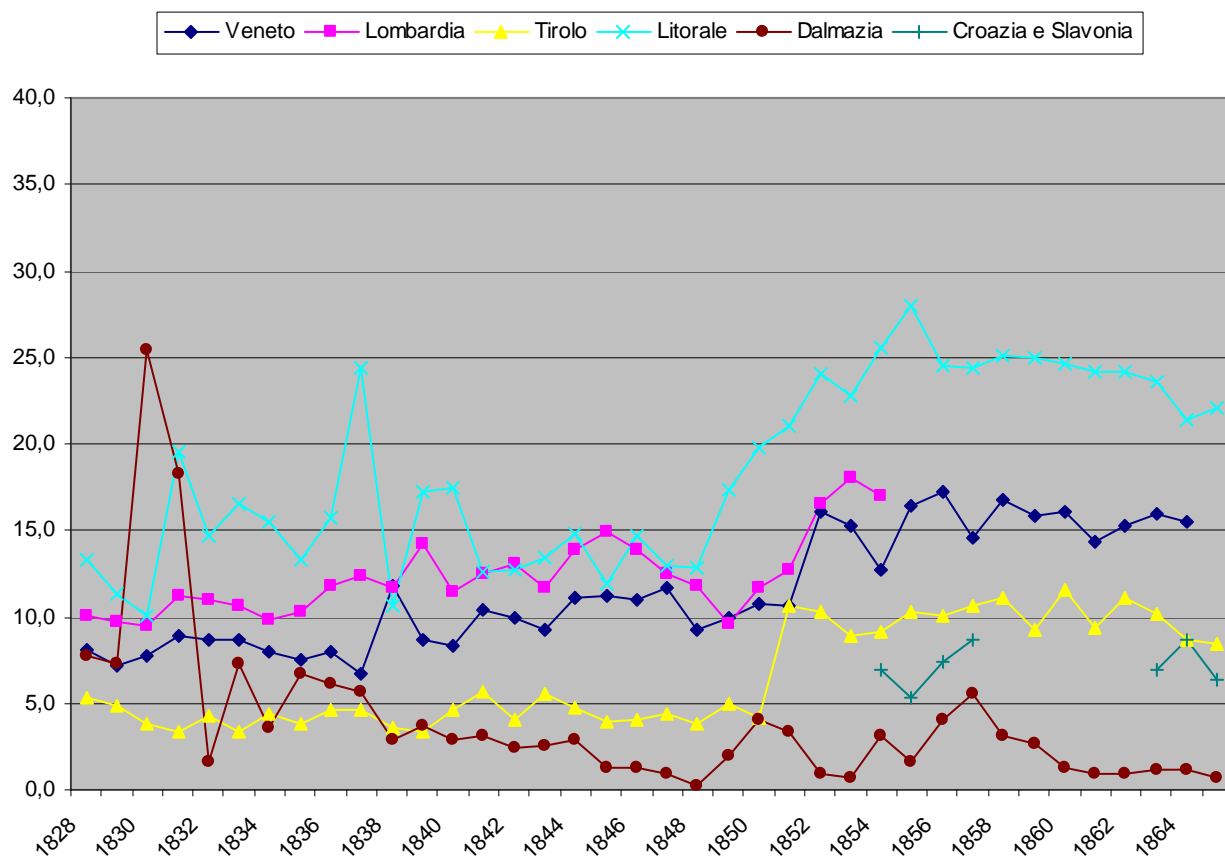

Grafico 6.5. Tassi di natimortalità. 1828-1865 (Lander divisi)



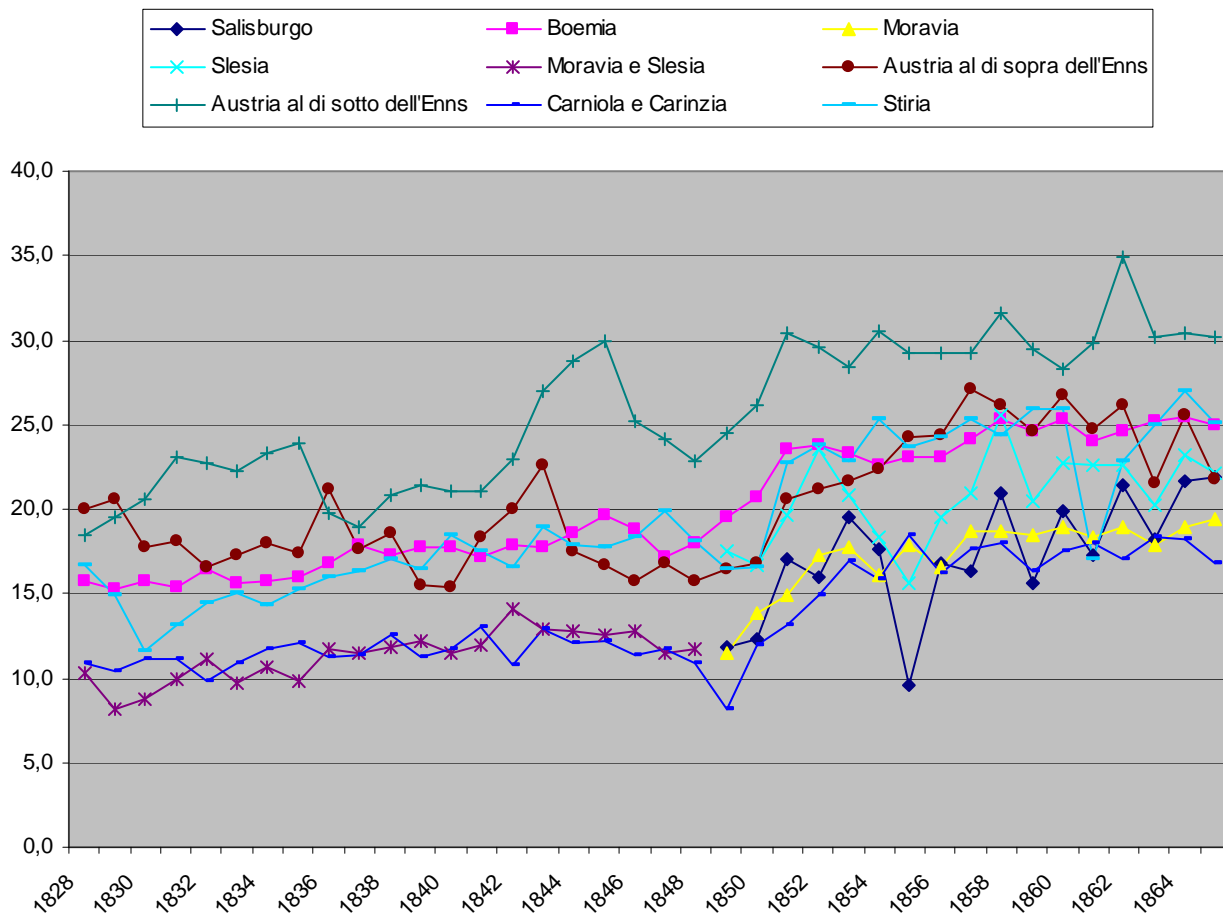

7) LA FECONDITA' DEI MATRIMONI

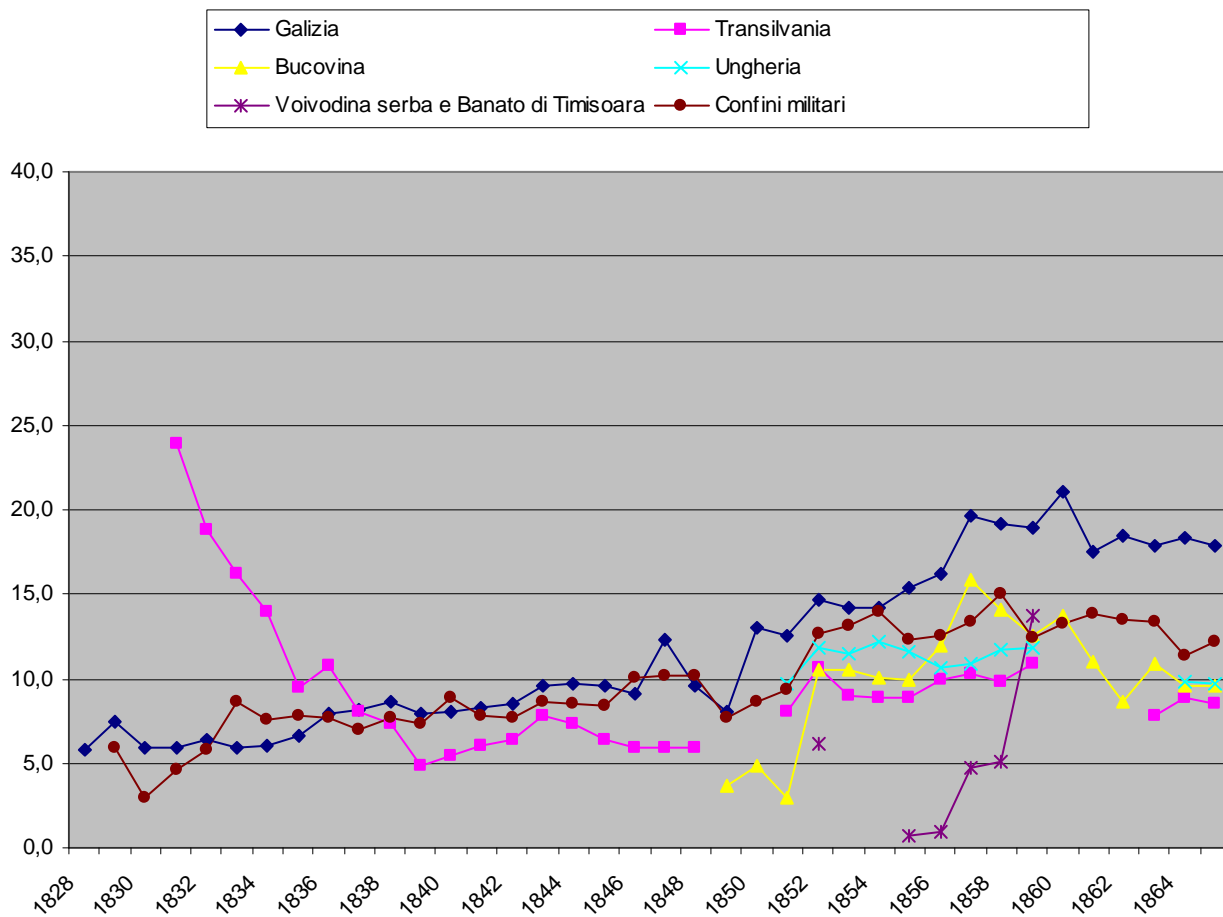
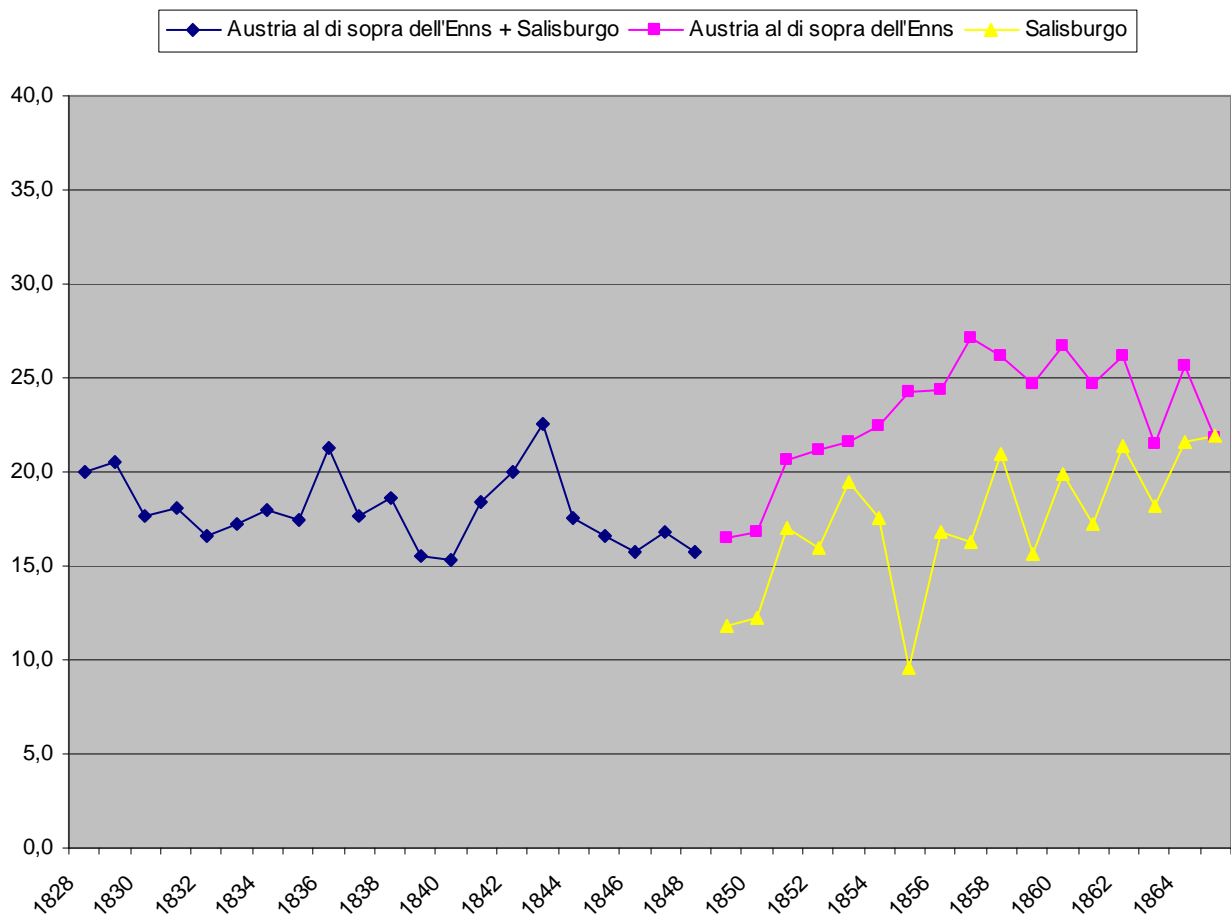
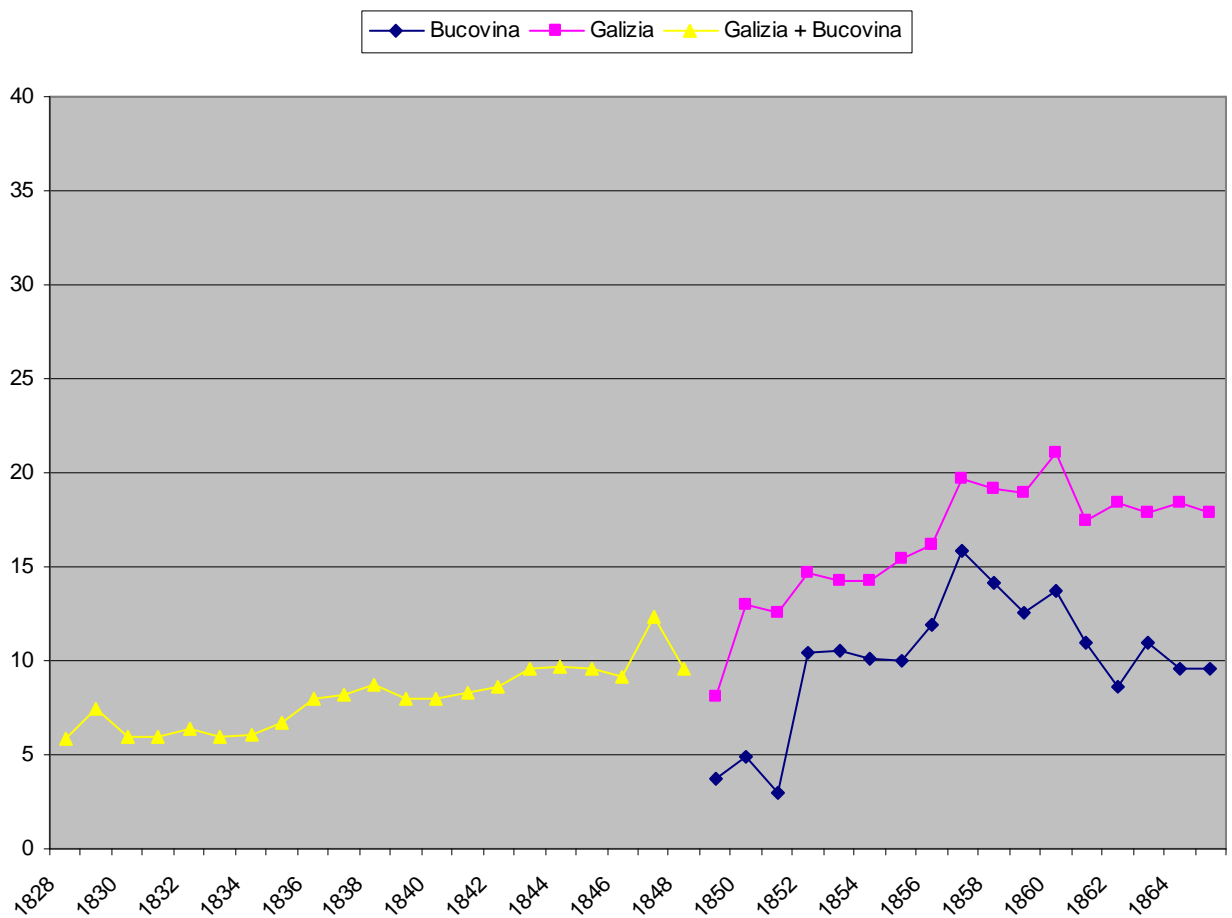
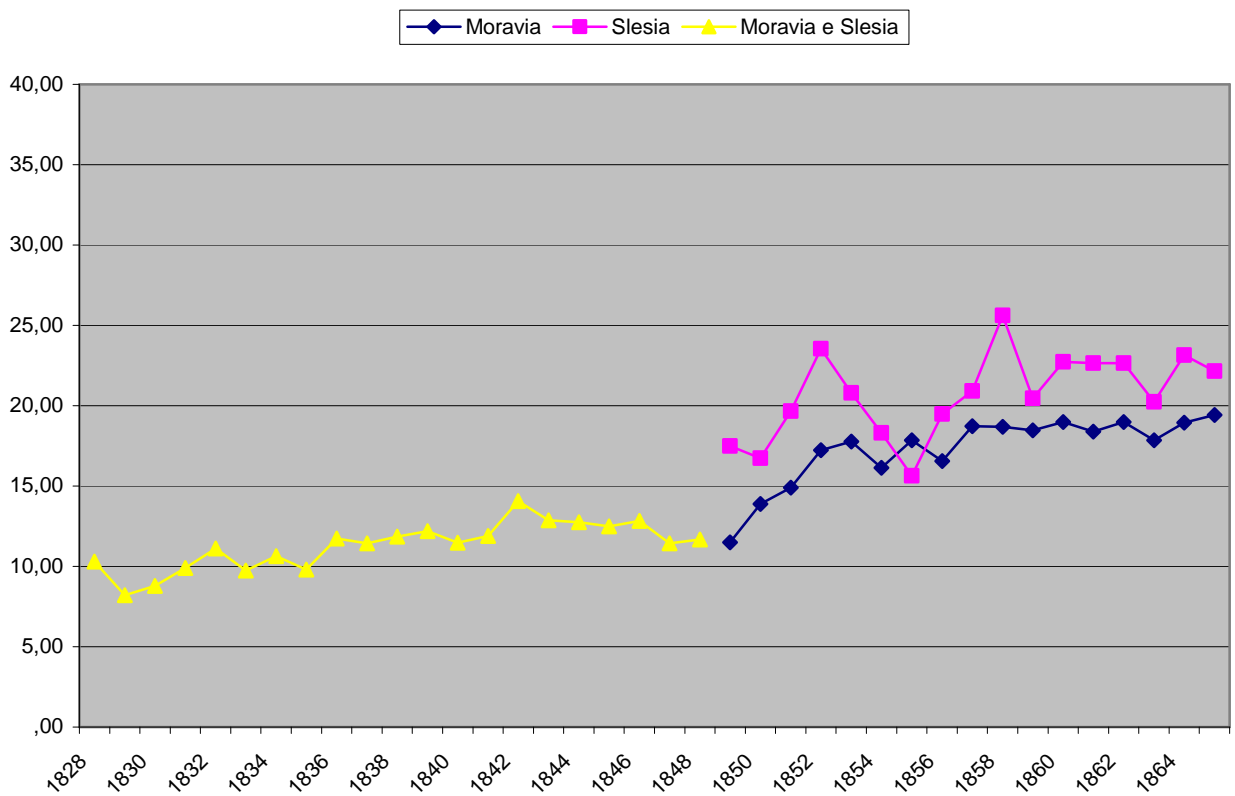
Un metodo di misura della fecondità che non richiede la conoscenza dell'ammontare della popolazione è quello proposto da Gini. Esso utilizza le serie annuali delle nascite legittime e dei matrimoni e conduce a una stima per contemporanei del numero medio di figli per matrimonio. Il metodo tiene conto del fatto che alle nascite dell'anno considerato contribuiscono non solo i matrimoni celebrati nello stesso anno ma anche matrimoni celebrati negli anni precedenti e ancora fecondi nell'anno in esame. Le nascite legittime di un certo anno vengono rapportate a una media ponderata dei matrimoni celebrati nell'anno in questione e nei 25 anni precedenti, con pesi proporzionali al contributo che ciascuna coorte di matrimoni apporta alla fecondità dell'anno per il quale si effettua la misura. Non possedendo i tassi relativi al nostro impero verranno utilizzati pesi noti della città di Fiesole del 1600, i quali possono andare bene per il nostro lavoro, visto che si tratta di due popolazioni "simili" (con basso controllo della fecondità).

La nota negativa di questo metodo è che sottostima il numero di figli per matrimonio, in quanto al denominatore della formula vengono inseriti tutti i matrimoni di inizio periodo e non solo quelli potenzialmente attivi per fare figli.

In questo lavoro sono stati calcolati i figli per matrimonio dal 1849 al 1865, in quanto c'era la disponibilità dei matrimoni dal 1828 in poi. Per gli anni precedenti il 1828, in cui mancavano i matrimoni, bisognava utilizzare una stima (è stata fatta fino a 4 anni prima calcolando una media dei primi 5 anni disponibili e utilizzando questo valore al posto dei matrimoni mancanti). Così si sono potuti avere i matrimoni fino a 25 anni prima dell'anno in questione come prevedeva la formula sopra descritta.

Inoltre questi valori sono stati calcolati per sole 8 regioni, in quanto per alcune non erano disponibili i matrimoni.

Guardando il grafico, si vede un trend leggermente crescente per i Confini militari, l'Austria al di sopra dell'Enns, Galizia e Ungheria, con valori medi nel periodo rispettivamente di 3.35, 3.44, 4.24 e 4.26 figli per matrimonio.

Mentre per l'Austria al di sotto dell'Enns, la Boemia e la Stiria il trend è tendenzialmente in ribasso con valori medi di 3.7, 4.23 e 3.63 figli per matrimonio.

La Transilvania presenta un valore medio di 4 figli per matrimonio, ma non si possono trarre conclusioni riguardo all'andamento nel tempo, sia perché si hanno meno dati a disposizione, sia perché guardando il grafico si vede che il trend cala fino al 1854 e poi ricomincia a salire toccando valori simili a quelli di partenza.

Grafico 7.1. Figli per matrimonio.

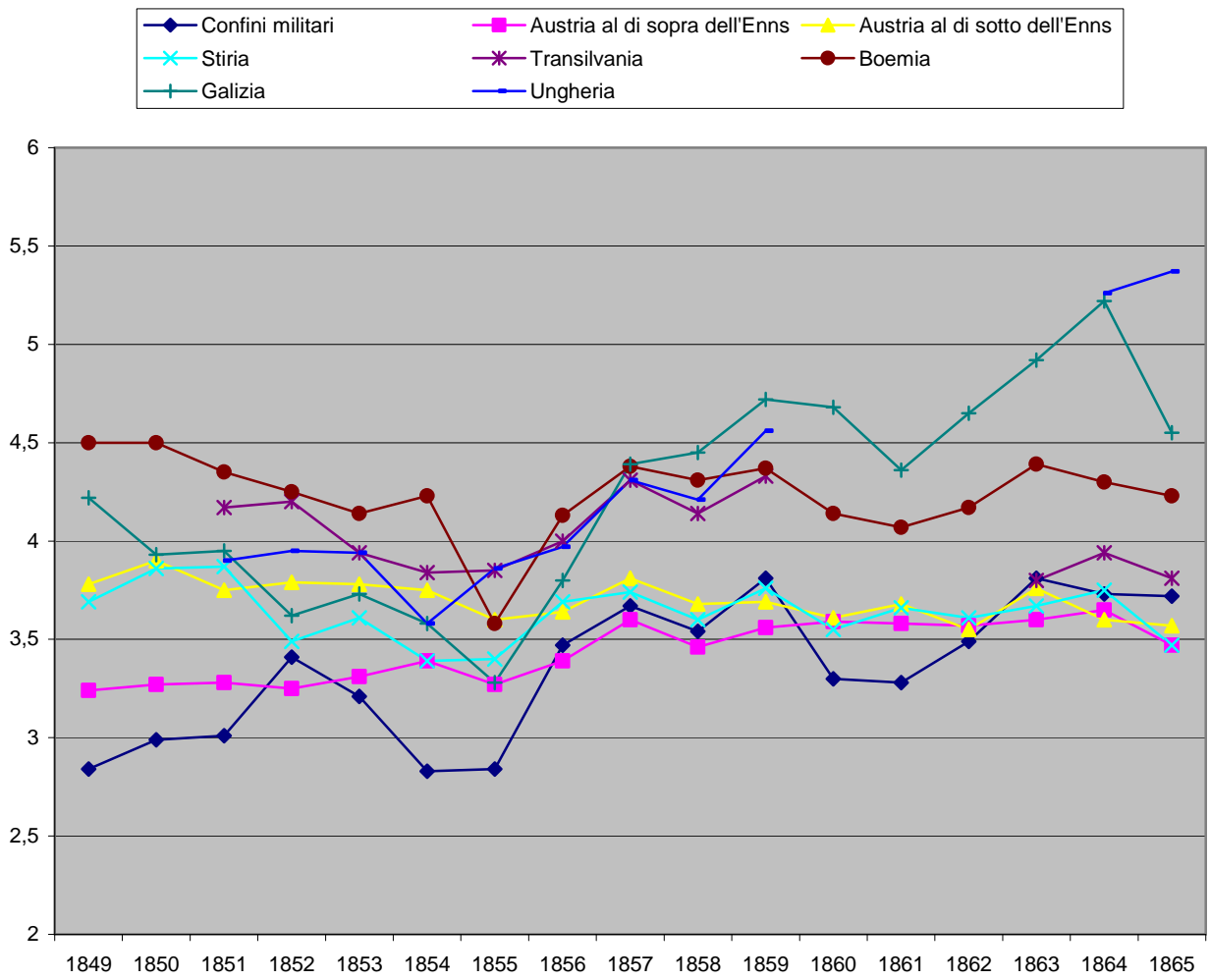

8) CONCLUSIONI

Le regioni dell'Impero Austriaco presentano un andamento non omogeneo della natalità, conseguenza di un diverso stile di vita tra i vari popoli della Corona. I trend nell'intero periodo (dal 1828 al 1865) sono compresi tra valori di natalità del 30 e del 50‰. Le gravi crisi che si ripercuotono in Europa (1836, 1848 e 1854) colpiscono indistintamente i Lander, creando una tendenza generale di riduzione della natalità. Due picchi negativi di natalità si hanno in corrispondenza degli anni 1848 e 1854, esattamente quando il colera mieteva vittime in tutta Europa.

Un piccolo spazio è dedicato alla religione di appartenenza dei nati. Si è a conoscenza che l'80% della popolazione è cattolica, il rimanente è ortodosso o protestante ed è presente un esiguo spicchio di ebrei. Questo viene perfettamente confermato dai dati a nostra disposizione, mettendo in luce le differenze geografiche del credo religioso. Nei paesi dell'est risulta una maggiore propensione alla religione ortodossa e protestante, mentre in Galizia è presente un'alta percentuale di ebrei.

Sapendo che la probabilità di nascere maschio è 0.515, ogni 100 femmine dovrebbero nascere circa 106 maschi. Per confermare l'esattezza dei dati a nostra disposizione sono stati costruiti degli intervalli di confidenza attorno a questo valore (106). Alcune regioni come il Veneto, la Lombardia e la Transilvania registrano molti valori al di fuori dell'intervallo costruito (il record nel Veneto con 14), mentre tutti gli altri Lander presentano valori accettabili per un intervallo di livello 0.95.

Risulta però che la maggior parte di questi dati "anomali" oltrepassa la soglia dell'estremo superiore dell'intervallo. Questo ci induce a pensare ad una sovraregistrazione dei nati maschi o ad una sottoregistrazione delle nate femmine in buona parte dell'Impero, ed in particolare nella parte italiana della Corona.

La legittimità è l'aspetto che caratterizza maggiormente i Lander. Infatti, anche se in generale si vede un costante aumento dei trend, c'è una notevole differenza in termini di valori medi passando da valori pressoché nulli di alcune regioni a valori di 300‰ in altre. Un caso curioso è quello dei Confini militari, il cui trend rimane costante e quasi nullo per tutto il periodo considerato.

Lo studio della natimortalità è senz'altro quello che si discosta di più dalla realtà del periodo storico, visti i bassi valori registrati ovunque tra le regioni della Corona.

A parte la Dalmazia e la Transilvania che mostrano un trend in calo, tutte le altre regioni subiscono un aumento di natimorti dal primo periodo (1828-1849) al secondo periodo (1850-1865). E' intuibile una maggiore sottostima dei natimorti nel primo periodo delle Tafeln rispetto al secondo, anche se in quest'ultimo non raggiungono livelli plausibili. Infatti guardando i risultati dell'Italia nel periodo a cavallo tra '800 e '900, si vede anche lì che il trend è in continuo aumento stabilizzandosi solo dopo gli anni 30 del '900. Si denota quindi una tendenza generale di sottoregistrazione dei natimorti in tutto l'800.

Il metodo usato per calcolare i figli per matrimonio sottostima i risultati in quanto tale metodo non utilizza i tassi di fecondità (a noi sconosciuti). E' comunque un buon indicatore per confermare l'andamento della natalità. Delle otto regioni analizzate, quattro di esse mostrano un incremento nel tempo del numero medio di figli per matrimonio, tre sono in leggero ribasso e una ritrova valori uguali a inizio e fine periodo. Confrontando i trend dei tassi di natalità con quelli della fecondità legittima si riscontrano parecchie congruenze nei risultati, infatti Galizia, Ungheria e Confini militari aumentano i loro valori nel tempo in entrambi i casi, la Stiria diminuisce leggermente i due trend, mentre l'Austria al di sopra dell'Enns e la Boemia li mantengono pressoché costanti nel periodo. Con quest'ultimo metodo, seppur avendo meno dati a disposizione e non avendo potuto fare un'analisi completa per tutti i Lander, si è riusciti a confermare la buona qualità dei dati a nostra disposizione.

APPENDICE

Popolazione (1828-1865)

anno	Austria sotto l'Enns	Austria sopra l'Enns	Salisburgo	Stiria	Carniola e Carinzia	Litorale	Tirolo	Boemia	Moravia e Slesia
1828	1.198.994	826.043		840.386	719.860	420.503	783.465	3.783.305	2.011.479
1829	1.201.522	828.335		841.894	721.543	424.614	785.336	3.807.558	2.023.593
1830	1.185.339	820.890		869.760	727.571	425.828	797.405	3.820.853	2.060.000
1831	1.190.442	829.619		880.723	735.002	432.035	803.037	3.888.828	2.087.093
1832									
1833									
1834	1.190.430	826.148		889.240	734.982	440.529	814.673	3.945.875	2.091.503
1835									
1836									
1837	1.180.111	833.406		913.428	738.479	461.118	814.892	4.027.581	2.095.715
1838									
1839									
1840	1.196.987	835.635		930.184	756.039	478.529	830.948	4.145.715	2.151.602
1841									
1842									
1843	1.245.636	839.308		945.760	766.580	488.327	843.355	4.285.730	2.218.691
1844									
1845									
1846	1.282.578	843.581		962.857	779.868	503.040	859.250	4.403.661	2.282.119
1847									
1848									
1849									
1850									
1851	1.273.022	688.848	142.311	956.641	764.843	516.217	858.203	4.399.348	2.242.119
1852	1.547.239	708.702	146.062	1.008.317	784.912	546.325	862.287	4.443.463	2.266.173
1853	1.555.767	709.908	145.814	1.012.268	788.698	552.566	865.686	4.496.487	2.288.344
1854	1.564.209	710.553	145.584	1.017.414	792.284	559.469	868.991	4.550.247	2.307.279
1855									
1856									
1857									
1858	1.683.724	707.904	146.848	1.057.719	785.055	522.006	851.829	4.716.196	2.316.528
1859	1.691.570	707.636	146.856	1.060.224	787.690	528.194	853.436	4.778.179	2.340.233
1860	1.701.395	708.330	146.676	1.064.048	790.845	534.088	856.066	4.844.001	2.370.822
1861	1.716.406	711.156	146.679	1.070.935	795.654	539.987	859.505	4.903.194	2.398.085
1862	1.726.991	711.852	146.462	1.073.355	800.351	546.171	863.508	4.944.186	2.418.441
1863	1.733.866	713.803	146.675	1.075.322	805.117	551.860	869.204	4.992.092	2.438.874
1864	1.745.800	716.072	146.930	1.080.196	809.120	557.366	873.316	5.059.125	2.466.732
1865	1.753.816	719.228	147.191	1.087.508	815.862	562.875	876.890	5.107.313	2.478.640

anno	Galizia	Bucovina	Dalmazia	Lombardia	Veneto	Ungheria	Voivodina serba e Banato di Timisoara	Croazia e Slavonia	Transilvania	Confini militari
1828	4.435.435		341.321	2.353.346	2.010.532	10.892.491			1.860.401	1.073.680
1829	4.461.571		345.487	2.376.059	2.021.828	11.004.235			1.879.866	1.065.937
1830	4.451.175		338.599	2.380.637	2.028.106	11.117.125			1.896.908	1.071.351
1831	4.487.489		344.311	2.390.526	2.034.602	11.231.173			1.914.694	1.075.966
1832										
1833										
1834	4.376.744		356.883	2.428.735	2.043.240	11.338.700			1.955.500	1.049.318
1835										
1836										
1837	4.563.089		373.479	2.460.079	2.074.118	11.676.300			1.996.100	1.114.620
1838										
1839										
1840	4.763.661		384.572	2.516.420	2.137.608	12.039.400			2.069.600	1.148.322
1841										
1842										
1843	4.932.829		397.051	2.588.526	2.207.996	10.436.748			2.108.600	1.179.607
1844										
1845										
1846	5.144.974		410.988	2.670.833	2.257.200	11.000.000			2.182.700	1.229.395
1847										
1848										
1849										
1850										
1851	4.576.237	379.179	402.646	2.744.118	2.279.999	7.659.151	1.398.997	852.242	2.061.910	973.538
1852	4.602.583	385.326	398.566	2.767.278	2.298.785	7.965.401	1.442.473	869.668	2.094.887	961.987
1853	4.607.051	391.091	403.197	2.790.764	2.314.994	8.069.940	1.475.733	874.998	2.115.964	975.362
1854	4.594.836	395.418	405.702	2.822.206	2.341.160	8.118.171	1.493.898	873.163	2.121.581	974.784
1855										
1856										
1857										
1858	4.610.743	457.584	405.514		2.446.520	8.143.316	1.539.247	867.194	2.175.586	1.066.242
1859	4.686.588	465.180	412.610		2.464.679	8.203.281	1.549.910	878.273	2.195.866	1.076.179
1860	4.762.370	472.066	421.094		2.485.816	8.309.825	1.569.803	889.352	2.222.557	1.087.359
1861	4.835.919	479.948	427.130		2.500.349	10.229.459		912.125	1.993.138	1.089.209
1862	4.882.311	485.477	430.300		2.528.385	10.340.331		923.578	2.015.560	1.091.071
1863	4.939.118	494.211	432.945		2.547.825	10.452.405		935.175	2.038.235	1.100.921
1864	5.004.568	501.038	437.788		2.576.185	10.567.590		941.630	2.052.292	1.111.014
1865	5.102.074	510.634	440.705		2.591.453	10.684.354		952.223	2.074.457	1.119.120

Nati vivi per sesso (1828-1865)

Anno	Austria al di sotto dell'Enns			Austria al di sopra dell'Enns			Boemia		
	totale nascite	maschi	femmine	totale nascite	maschi	femmine	totale nascite	maschi	femmine
1828	47.566	24.346	23.220	24.460	12.573	11.887	141.834	73.264	68.570
1829	46.708	23.969	22.739	23.739	12.284	11.455	140.939	72.772	68.167
1830	47.909	24.566	23.343	23.626	12.209	11.417	151.694	78.370	73.324
1831	46.789	23.906	22.883	24.035	12.301	11.734	150.692	77.947	72.745
1832	46.580	24.123	22.457	24.271	12.497	11.774	152.823	78.783	74.040
1833	50.085	25.739	24.346	24.884	12.825	12.059	157.749	81.484	76.265
1834	50.358	25.680	24.678	25.130	12.879	12.251	158.310	81.506	76.804
1835	49.658	25.330	24.328	25.331	13.189	12.142	158.251	81.351	76.900
1836	50.747	26.185	24.562	24.796	12.820	11.976	153.014	78.865	74.149
1837	51.548	26.331	25.217	24.744	12.624	12.120	154.809	80.023	74.786
1838	52.297	26.787	25.510	24.526	12.685	11.841	158.043	81.637	76.406
1839	52.803	27.180	25.623	25.370	12.919	12.451	158.213	81.592	76.621
1840	53.382	27.345	26.037	25.279	12.895	12.384	163.211	84.447	78.764
1841	54.259	27.983	26.276	25.542	13.122	12.420	165.630	85.757	79.873
1842	56.620	29.257	27.363	26.497	13.703	12.794	176.070	90.782	85.288
1843	55.707	28.488	27.219	26.205	13.533	12.672	163.869	84.212	79.657
1844	56.325	29.151	27.174	25.634	13.110	12.524	160.590	82.992	77.598
1845	58.616	30.092	28.524	25.665	13.191	12.474	175.305	90.488	84.817
1846	57.458	29.540	27.918	25.421	13.054	12.367	169.769	87.436	82.333
1847	57.620	29.634	27.986	24.516	12.542	11.974	162.901	84.007	78.894
1848	55.731	28.635	27.096	23.685	12.115	11.570	152.372	78.225	74.147
1849	59.348	30.672	28.676	21.211	10.984	10.227	183.738	94.430	89.308
1850	60.918	31.422	29.496	21.116	10.861	10.255	187.786	96.481	91.305
1851	61.353	31.360	29.993	20.964	10.624	10.340	187.335	96.755	90.580
1852	62.559	32.275	30.284	20.459	10.469	9.990	182.407	94.221	88.186
1853	62.156	31.737	30.419	20.743	10.763	9.980	177.364	91.373	85.991
1854	61.452	31.483	29.969	20.931	10.763	10.168	180.731	92.705	88.026
1855	57.704	29.628	28.076	19.497	10.088	9.409	148.171	76.365	71.806
1856	60.359	30.860	29.499	20.270	10.514	9.756	174.096	90.079	84.017
1857	65.153	33.808	31.345	21.383	10.995	10.388	190.698	97.948	92.750
1858	64.353	33.132	31.221	20.642	10.690	9.952	192.141	98.637	93.504
1859	65.607	33.627	31.980	21.902	11.327	10.575	192.747	99.341	93.406
1860	63.234	32.641	30.593	21.360	11.053	10.307	181.568	93.520	88.048
1861	66.134	33.939	32.195	21.648	11.097	10.551	179.352	92.245	87.107
1862	64.800	33.237	31.563	21.453	11.007	10.446	184.896	95.613	89.283
1863	70.096	35.995	34.101	21.854	11.252	10.602	200.185	103.012	97.173
1864	68.479	35.224	33.255	22.300	11.377	10.923	198.204	102.087	96.117
1865	67.096	34.587	32.509	21.213	11.010	10.203	194.628	100.295	94.333

Anno	Bucovina			Croazia e Slavonia			Confini militari		
	totale nascite	maschi	femmine	totale nascite	maschi	femmine	totale nascite	maschi	femmine
1828									
1829							47.166	24.388	22.778
1830							47.300	24.430	22.870
1831							46.556	24.083	22.473
1832							42.468	21.933	20.535
1833							49.903	25.667	24.236
1834							49.593	25.664	23.929
1835							54.216	28.063	26.153
1836							61.460	31.758	29.702
1837							52.762	27.164	25.598
1838							55.493	28.593	26.900
1839							54.134	28.115	26.019
1840							51.625	26.547	25.078
1841							58.010	29.798	28.212
1842							56.585	28.917	27.668
1843							54.966	28.335	26.631
1844							59.130	30.315	28.815
1845							61.560	31.601	29.959
1846							56.751	29.074	27.677
1847							54.000	27.840	26.160
1848							54.000	27.840	26.160
1849	16.556	8.468	8.088				39.097	20.261	18.836
1850	15.672	8.071	7.601				42.129	21.615	20.514
1851	12.839	6.602	6.237				43.321	22.249	21.072
1852	15.589	8.079	7.510				50.164	26.017	24.147
1853	17.093	8.876	8.217				47.351	24.366	22.985
1854	17.914	9.129	8.785	28.174	14.508	13.666	41.560	21.317	20.243
1855	17.986	9.223	8.763	33.158	17.073	16.085	41.130	21.083	20.047
1856	18.938	9.683	9.255	35.721	18.449	17.272	51.721	26.661	25.060
1857	19.468	10.012	9.456	39.009	20.049	18.960	55.057	28.417	26.640
1858	19.459	10.014	9.445				52.765	27.061	25.704
1859	20.087	10.337	9.750				54.788	28.103	26.685
1860	21.370	11.010	10.360				48.280	24.781	23.499
1861	20.200	10.343	9.857				48.787	25.036	23.751
1862	21.789	11.284	10.505				52.772	27.097	25.675
1863	21.789	11.194	10.595	45.849	23.612	22.237	57.263	29.666	27.597
1864	23.655	12.227	11.428	43.989	22.639	21.350	55.033	28.203	26.830
1865	21.263	11.042	10.221	41.413	21.081	20.332	54.548	28.121	26.427

Anno	Galizia			Moravia			Moravia e Slesia		
	totale nascite	maschi	femmine	totale nascite	maschi	femmine	totale nascite	maschi	femmine
1828	187.093	96.069	91.024				82.750	41.851	40.899
1829	172.748	88.598	84.150				79.668	40.685	38.983
1830	190.470	97.839	92.631				83.352	42.928	40.424
1831	157.855	81.458	76.397				79.630	40.881	38.749
1832	171.091	87.890	83.201				79.315	40.494	38.821
1833	209.964	107.702	102.262				86.458	44.466	41.992
1834	199.396	102.212	97.184				84.046	43.054	40.992
1835	198.120	101.163	96.957				80.089	41.061	39.028
1836	197.180	100.945	96.235				77.809	40.041	37.768
1837	223.351	114.665	108.686				82.975	42.707	40.268
1838	198.777	102.085	96.692				83.467	42.978	40.489
1839	205.441	105.658	99.783				81.369	41.799	39.570
1840	214.272	109.936	104.336				84.968	43.714	41.254
1841	200.915	103.441	97.474				84.630	43.583	41.047
1842	231.190	118.192	112.998				91.959	47.508	44.451
1843	228.841	117.636	111.205				85.765	44.000	41.765
1844	240.352	123.325	117.027				88.329	45.365	42.964
1845	224.829	115.257	109.572				90.009	46.467	43.542
1846	200.742	103.675	97.067				85.340	43.947	41.393
1847	197.756	101.653	96.103				82.382	42.472	39.910
1848	161.288	83.251	78.037				69.680	35.986	33.694
1849	206.796	106.441	100.355	73.038	37.869	35.169			
1850	195.877	101.025	94.852	74.189	38.186	36.003			
1851	196.465	101.222	95.243	77.019	39.520	37.499			
1852	176.635	91.197	85.438	74.538	38.425	36.113			
1853	178.695	92.102	86.593	73.926	38.058	35.868			
1854	168.674	87.085	81.589	73.629	37.925	35.704			
1855	151.446	78.067	73.379	61.103	31.414	29.689			
1856	177.479	91.616	85.863	68.224	35.045	33.179			
1857	209.474	107.840	101.634	76.794	39.551	37.243			
1858	217.502	111.723	105.779	73.865	37.660	36.205			
1859	227.718	117.336	110.382	75.153	38.702	36.451			
1860	222.511	114.266	108.245	70.876	36.233	34.643			
1861	208.390	107.591	100.799	71.069	36.588	34.481			
1862	222.972	115.047	107.925	71.182	36.626	34.556			
1863	240.755	124.197	116.558	78.836	40.612	38.224			
1864	255.871	132.478	123.393	72.339	37.082	35.257			
1865	221.860	114.812	107.048	75.354	38.727	36.627			

Anno	Salisburgo			Slesia			Stiria		
	totale nascite	maschi	femmine	totale nascite	maschi	femmine	totale nascite	maschi	femmine
1828							27.969	14.516	13.453
1829							29.814	15.476	14.338
1830							30.634	15.673	14.961
1831							29.612	15.361	14.251
1832							30.771	16.032	14.739
1833							32.366	16.783	15.583
1834							32.358	16.653	15.705
1835							31.918	16.648	15.270
1836							31.021	16.033	14.988
1837							32.566	16.848	15.718
1838							30.848	15.872	14.976
1839							30.935	15.824	15.111
1840							30.950	15.982	14.968
1841							31.496	16.208	15.288
1842							33.491	17.221	16.270
1843							32.374	16.615	15.759
1844							32.058	16.583	15.475
1845							32.462	16.711	15.751
1846							31.549	16.177	15.372
1847							30.476	15.664	14.812
1848							31.063	16.150	14.913
1849	4.084	2.123	1.961	17.070	8.841	8.229	32.415	16.577	15.838
1850	4.261	2.204	2.057	17.400	9.000	8.400	33.754	17.475	16.279
1851	4.095	2.079	2.016	18.393	9.414	8.979	29.982	15.270	14.712
1852	4.068	2.139	1.929	17.249	8.812	8.437	30.725	15.829	14.896
1853	4.028	2.061	1.967	16.675	8.648	8.027	32.077	16.459	15.618
1854	4.189	2.217	1.972	16.898	8.733	8.165	30.301	15.500	14.801
1855	3.931	1.997	1.934	12.835	6.516	6.319	29.567	15.205	14.362
1856	3.974	2.083	1.891	13.988	7.274	6.714	32.043	16.413	15.630
1857	4.167	2.181	1.986	18.577	9.601	8.976	33.327	17.174	16.153
1858	4.068	2.120	1.948	18.639	9.571	9.068	32.362	16.566	15.796
1859	4.413	2.311	2.102	19.252	9.875	9.377	34.440	17.558	16.882
1860	4.186	2.123	2.063	17.841	9.162	8.679	32.212	16.426	15.786
1861	4.331	2.224	2.107	17.308	8.797	8.511	33.784	17.332	16.452
1862	4.431	2.265	2.166	17.869	9.223	8.646	33.180	17.091	16.089
1863	4.480	2.283	2.197	20.143	10.454	9.689	34.800	18.027	16.773
1864	4.478	2.315	2.163	19.874	10.325	9.549	35.846	18.435	17.411
1865	4.374	2.255	2.119	19.065	9.902	9.163	33.080	16.803	16.277

Anno	Transilvania			Ungheria			Voivodina serba e Banato di Timisoara		
	totale nascite	maschi	femmine	totale nascite	maschi	femmine	totale nascite	maschi	femmine
1828	63.368	32.327	31.041						
1829	62.289	32.014	30.275	400.389	206.048	194.341			
1830	67.042	34.714	32.328	400.389	206.048	194.341			
1831	59.372	30.578	28.794	409.028	210.878	198.150			
1832	60.467	31.009	29.458	406.719	209.609	197.110			
1833	67.789	34.722	33.067	409.000	211.000	198.000			
1834	63.372	32.767	30.605	413.000	213.000	200.000			
1835	65.228	34.074	31.154	417.000	215.000	202.000			
1836	66.555	33.961	32.594	422.000	217.000	205.000			
1837	71.029	36.553	34.476	425.000	219.000	206.000			
1838	67.651	34.952	32.699	430.000	222.000	208.000			
1839	63.657	33.048	30.609	434.000	224.000	210.000			
1840	63.150	32.618	30.532	439.000	226.000	213.000			
1841	67.559	34.782	32.777	438.500	226.000	212.500			
1842	66.814	34.561	32.253	427.100	219.800	207.300			
1843	66.995	34.366	32.629	411.700	211.900	199.800			
1844	72.842	37.216	35.626	417.400	214.000	203.400			
1845	72.922	37.512	35.410	416.800	214.900	201.900			
1846	69.251	35.498	33.753	416.400	214.400	202.000			
1847	69.251	35.498	33.753	395.400	203.200	192.200			
1848	69.251	35.498	33.753	370.400	191.200	179.200			
1849									
1850									
1851	76.937	39.776	37.161	363.926	187.159	176.767			
1852	78.093	40.272	37.821	367.259	188.569	178.690	80.993	41.431	39.562
1853	72.932	37.618	35.314	358.975	184.749	174.226	75.527	38.703	36.824
1854	71.046	36.674	34.372	319.202	164.088	155.114	76.526	39.380	37.146
1855	71.014	36.676	34.338	335.429	172.530	162.899	76.353	39.165	37.188
1856	74.490	38.457	36.033	345.686	176.947	168.739	66.087	34.073	32.014
1857	80.923	42.086	38.837	377.058	194.569	182.489	74.249	37.983	36.266
1858	77.339	39.878	37.461	366.275	187.494	178.781	74.833	38.225	36.608
1859	81.276	42.022	39.254	384.609	197.820	186.789	74.594	38.102	36.492
1860									
1861									
1862									
1863	71.721	36.897	34.824						
1864	74.544	38.703	35.841	438.608	225.167	213.441			
1865	72.020	37.264	34.756	459.062	236.006	223.056			

Anno	Carniola e Carinzia			Dalmazia			Litorale		
	totale nascite	maschi	femmine	totale nascite	maschi	femmine	totale nascite	maschi	femmine
1828	21.644	11.155	10.489	10.867	5.573	5.294	15.938	8.235	7.703
1829	22.155	11.220	10.935	9.941	5.173	4.768	16.374	8.371	8.003
1830	22.497	11.560	10.937	9.768	4.971	4.797	15.899	8.212	7.687
1831	21.678	10.949	10.729	11.739	6.098	5.641	16.358	8.412	7.946
1832	22.045	11.300	10.745	9.970	5.068	4.902	15.762	8.147	7.615
1833	22.724	11.594	11.130	12.136	6.192	5.944	18.154	9.343	8.811
1834	22.455	11.655	10.800	13.193	6.828	6.365	17.434	9.326	8.108
1835	22.410	11.531	10.879	12.062	6.171	5.891	17.334	9.018	8.316
1836	22.801	11.595	11.206	12.335	6.370	5.965	18.310	9.369	8.941
1837	22.909	11.694	11.215	12.521	6.458	6.063	18.179	9.286	8.893
1838	23.423	12.285	11.138	11.565	5.985	5.580	17.266	8.867	8.399
1839	23.335	11.936	11.399	12.182	6.228	5.954	17.991	9.251	8.740
1840	22.911	11.750	11.161	11.635	5.879	5.756	17.793	9.197	8.596
1841	24.045	12.379	11.666	11.394	5.755	5.639	18.716	9.516	9.200
1842	24.620	12.710	11.910	13.048	6.737	6.311	18.938	9.746	9.192
1843	23.945	12.342	11.603	12.623	6.448	6.175	17.484	9.035	8.449
1844	25.005	12.827	12.178	13.305	6.838	6.467	18.582	9.538	9.044
1845	24.847	12.783	12.064	12.902	6.651	6.251	19.433	10.083	9.350
1846	24.903	12.841	12.062	12.265	6.346	5.919	18.867	9.761	9.106
1847	23.760	12.221	11.539	11.106	5.774	5.332	18.211	9.319	8.892
1848	23.551	12.044	11.507	9.525	5.011	4.514	18.395	9.514	8.881
1849	24.488	12.660	11.828	11.401	5.940	5.461	18.700	9.688	9.012
1850	25.146	12.986	12.160	11.518	5.870	5.648	18.039	9.227	8.812
1851	23.176	11.821	11.355	12.994	6.783	6.211	19.354	9.903	9.451
1852	23.403	12.032	11.371	13.743	7.099	6.644	20.343	10.469	9.874
1853	24.277	12.357	11.920	12.518	6.468	6.050	20.802	10.558	10.244
1854	23.002	11.834	11.168	12.922	6.356	6.566	18.156	9.275	8.881
1855	21.536	10.974	10.562	11.758	5.851	5.907	19.906	10.233	9.673
1856	24.113	12.500	11.613	15.814	8.085	7.729	19.229	9.839	9.390
1857	24.944	12.807	12.137	14.529	7.410	7.119	20.691	10.603	10.088
1858	24.164	12.560	11.604	16.452	8.494	7.958	20.874	10.681	10.193
1859	25.397	13.012	12.385	17.830	9.156	8.674	22.233	11.518	10.715
1860	22.593	11.557	11.036	14.794	7.689	7.105	18.841	9.766	9.075
1861	24.261	12.461	11.800	14.574	7.497	7.077	21.378	10.924	10.454
1862	23.482	12.005	11.477	14.600	7.456	7.144	20.550	10.659	9.891
1863	24.670	12.553	12.117	16.604	8.538	8.066	21.554	11.212	10.342
1864	25.846	13.337	12.509	15.447	8.012	7.435	21.543	11.105	10.438
1865	23.833	12.254	11.579	17.053	8.691	8.362	21.725	11.133	10.592

Anno	Lombardia			Tirolo			Veneto		
	totale nascite	maschi	femmine	totale nascite	maschi	femmine	totale nascite	maschi	femmine
1828	96.898	50.226	46.672	25.337	13.184	12.153	80.118	41.342	38.776
1829	93.038	48.180	44.858	24.983	12.993	11.990	79.541	40.842	38.699
1830	94.258	48.849	45.409	24.765	12.952	11.813	79.914	41.124	38.790
1831	99.353	51.349	48.004	24.977	12.796	12.181	82.269	42.571	39.698
1832	94.023	48.811	45.212	25.107	13.009	12.098	76.794	39.726	37.068
1833	96.704	50.105	46.599	24.907	12.951	11.956	79.162	40.918	38.244
1834	101.968	52.649	49.319	25.309	13.137	12.172	84.432	43.485	40.947
1835	102.649	53.313	49.336	25.393	13.218	12.175	83.310	42.976	40.334
1836	104.675	53.971	50.704	26.303	13.666	12.637	84.372	43.509	40.863
1837	103.287	53.719	49.568	25.449	13.046	12.403	84.513	43.952	40.561
1838	106.832	55.243	51.589	26.404	13.713	12.691	83.361	42.945	40.416
1839	106.458	55.552	50.906	26.673	13.816	12.857	87.132	45.033	42.099
1840	104.281	53.960	50.321	26.131	13.462	12.669	82.227	42.476	39.751
1841	108.867	56.279	52.588	27.438	14.240	13.198	87.920	45.236	42.684
1842	109.419	56.754	52.665	26.966	13.994	12.972	85.893	44.525	41.368
1843	109.577	56.717	52.860	27.638	14.306	13.332	86.744	44.966	41.778
1844	110.022	56.623	53.399	27.108	14.029	13.079	87.945	45.581	42.364
1845	109.577	56.877	52.700	27.688	14.473	13.215	88.662	46.043	42.619
1846	110.283	57.002	53.281	27.736	14.318	13.418	86.161	44.466	41.695
1847	103.468	53.539	49.929	26.614	13.666	12.948	83.146	42.906	40.240
1848	108.008	55.503	52.505	26.488	13.788	12.700	87.418	45.070	42.348
1849	101.516	52.272	49.244	26.584	13.720	12.864	82.353	42.656	39.697
1850	103.342	53.217	50.125	26.197	13.489	12.708	82.045	42.601	39.444
1851	106.441	54.778	51.663	26.892	13.876	13.016	88.942	46.001	42.941
1852	106.117	54.832	51.285	26.043	13.442	12.601	86.741	44.782	41.959
1853	110.246	57.019	53.227	25.640	13.284	12.356	89.472	46.066	43.406
1854	102.149	52.971	49.178	25.468	13.085	12.383	78.947	40.883	38.064
1855				24.639	12.730	11.909	79.858	41.404	38.454
1856				24.645	12.850	11.795	80.770	41.702	39.068
1857				26.129	13.444	12.685	83.421	43.230	40.191
1858				25.145	12.915	12.230	86.168	44.849	41.319
1859				26.801	13.925	12.876	101.502	52.706	48.796
1860				24.220	12.573	11.647	81.996	42.272	39.724
1861				25.980	13.503	12.477	100.445	51.752	48.693
1862				25.270	13.098	12.172	89.975	46.612	43.363
1863				25.739	13.207	12.532	101.747	52.754	48.993
1864				25.945	13.402	12.543	93.341	48.587	44.754
1865				25.901	13.302	12.599			

Nati morti (1828-1865)

anno	Austria al di sotto dell'Enns		Austria al di sopra dell'Enns		Boemia		Bucovina	
	nati vivi	nati morti	nati vivi	nati morti	nati vivi	nati morti	nati vivi	nati morti
1828	47.566	893	24.460	499	141.834	2261		
1829	46.708	929	23.739	498	140.939	2181		
1830	47.909	1009	23.626	426	151.694	2418		
1831	46.789	1106	24.035	443	150.692	2357		
1832	46.580	1081	24.271	409	152.823	2555		
1833	50.085	1137	24.884	437	157.749	2498		
1834	50.358	1205	25.130	459	158.310	2541		
1835	49.658	1215	25.331	450	158.251	2561		
1836	50.747	1026	24.796	538	153.014	2624		
1837	51.548	993	24.744	444	154.809	2819		
1838	52.297	1114	24.526	464	158.043	2787		
1839	52.803	1157	25.370	399	158.213	2856		
1840	53.382	1146	25.279	394	163.211	2942		
1841	54.259	1168	25.542	478	165.630	2886		
1842	56.620	1332	26.497	541	176.070	3197		
1843	55.707	1546	26.205	605	163.869	2967		
1844	56.325	1671	25.634	457	160.590	3043		
1845	58.616	1809	25.665	434	175.305	3521		
1846	57.458	1483	25.421	406	169.769	3254		
1847	57.620	1428	24.516	420	162.901	2849		
1848	55.731	1303	23.685	380	152.372	2800		
1849	59.348	1490	21.211	356	183.738	3660	16.556	61
1850	60.918	1634	21.116	361	187.786	3963	15.672	77
1851	61.353	1925	20.964	441	187.335	4527	12.839	38
1852	62.559	1910	20.459	442	182.407	4442	15.589	165
1853	62.156	1817	20.743	459	177.364	4229	17.093	182
1854	61.452	1935	20.931	480	180.731	4174	17.914	182
1855	57.704	1734	19.497	485	148.171	3499	17.986	181
1856	60.359	1817	20.270	507	174.096	4117	18.938	228
1857	65.153	1965	21.383	596	190.698	4707	19.468	314
1858	64.353	2096	20.642	555	192.141	4995	19.459	279
1859	65.607	1993	21.902	554	192.747	4856	20.087	256
1860	63.234	1.844	21.360	587	181.568	4.725	21.370	297
1861	66.134	2.029	21.648	549	179.352	4.405	20.200	224
1862	64.800	2.346	21.453	577	184.896	4.667	21.789	189
1863	70.096	2.178	21.854	481	200.185	5.169	21.789	241
1864	68.479	2.150	22.300	586	198.204	5.184	23.655	229
1865	67.096	2086	21.213	472	194.628	4977	21.263	206

anno	Croazia e Slavonia		Confini militari		Galizia		Moravia	
	nati vivi	nati morti	nati vivi	nati morti	nati vivi	nati morti	nati vivi	nati morti
1828					187.093	1101		
1829			47.166	280	172.748	1292		
1830			47.300	141	190.470	1144		
1831			46.556	214	157.855	940		
1832			42.468	249	171.091	1094		
1833			49.903	435	209.964	1248		
1834			49.593	377	199.396	1217		
1835			54.216	425	198.120	1329		
1836			61.460	478	197.180	1576		
1837			52.762	368	223.351	1834		
1838			55.493	431	198.777	1744		
1839			54.134	403	205.441	1651		
1840			51.625	462	214.272	1734		
1841			58.010	457	200.915	1689		
1842			56.585	441	231.190	1997		
1843			54.966	481	228.841	2207		
1844			59.130	510	240.352	2355		
1845			61.560	520	224.829	2178		
1846			56.751	574	200.742	1858		
1847			54.000	553	197.756	2461		
1848			54.000	553	161.288	1563		
1849			39.097	302	206.796	1690	73.038	850
1850			42.129	367	195.877	2575	74.189	1044
1851			43.321	407	196.465	2504	77.019	1165
1852			50.164	641	176.635	2628	74.538	1307
1853			47.351	629	178.695	2581	73.926	1337
1854	28.174	198	41.560	591	168.674	2438	73.629	1208
1855	33.158	178	41.130	511	151.446	2372	61.103	1111
1856	35.721	265	51.721	656	177.479	2924	68.224	1148
1857	39.009	342	55.057	746	209.474	4196	76.794	1466
1858			52.765	807	217.502	4257	73.865	1406
1859			54.788	688	227.718	4400	75.153	1414
1860			48.280	649	222.511	4.788	70.876	1.372
1861			48.787	685	208.390	3.709	71.069	1.331
1862			52.772	722	222.972	4.188	71.182	1.377
1863	45.849	319	57.263	774	240.755	4.373	78.836	1.433
1864	43.989	383	55.033	632	255.871	4.795	72.339	1.397
1865	41.413	266	54.548	671	221.860	4042	75.354	1492

anno	Moravia e Slesia		Salisburgo		Slesia		Stiria	
	nati vivi	nati morti	nati vivi	nati morti	nati vivi	nati morti	nati vivi	nati morti
1828	82.750	861					27.969	475
1829	79.668	660					29.814	452
1830	83.352	739					30.634	359
1831	79.630	796					29.612	393
1832	79.315	891					30.771	450
1833	86.458	850					32.366	495
1834	84.046	904					32.358	469
1835	80.089	792					31.918	493
1836	77.809	923					31.021	502
1837	82.975	960					32.566	540
1838	83.467	1002					30.848	535
1839	81.369	1005					30.935	517
1840	84.968	986					30.950	584
1841	84.630	1019					31.496	560
1842	91.959	1312					33.491	565
1843	85.765	1118					32.374	626
1844	88.329	1140					32.058	585
1845	90.009	1139					32.462	586
1846	85.340	1109					31.549	591
1847	82.382	953					30.476	619
1848	69.680	823					31.063	574
1849			4.084	49	17.070	304	32.415	541
1850			4.261	53	17.400	296	33.754	569
1851			4.095	71	18.393	369	29.982	698
1852			4.068	66	17.249	416	30.725	749
1853			4.028	80	16.675	354	32.077	749
1854			4.189	75	16.898	315	30.301	787
1855			3.931	38	12.835	204	29.567	715
1856			3.974	68	13.988	278	32.043	796
1857			4.167	69	18.577	397	33.327	867
1858			4.068	87	18.639	490	32.362	807
1859			4.413	70	19.252	402	34.440	916
1860			4.186	85	17.841	415	32.212	859
1861			4.331	76	17.308	401	33.784	587
1862			4.431	97	17.869	414	33.180	774
1863			4.480	83	20.143	416	34.800	890
1864			4.478	99	19.874	471	35.846	994
1865			4.374	98	19.065	432	33.080	851

anno	Transilvania		Ungheria		Voivodina serba e Banato di Timisoara	
	nati vivi	nati morti	nati vivi	nati morti	nati vivi	nati morti
1828						
1829						
1830						
1831	59.372	1451				
1832	60.467	1162				
1833	67.789	1115				
1834	63.372	894				
1835	65.228	620				
1836	66.555	721				
1837	71.029	577				
1838	67.651	497				
1839	63.657	312				
1840	63.150	345				
1841	67.559	414				
1842	66.814	432				
1843	66.995	531				
1844	72.842	536				
1845	72.922	467				
1846	69.251	412				
1847	69.251	412				
1848	69.251	412				
1849						
1850						
1851	76.937	624	363.926	3548		
1852	78.093	845	367.259	4386	80.993	506
1853	72.932	665	358.975	4172		
1854	71.046	640	319.202	3935		
1855	71.014	638	335.429	3922	76.353	56
1856	74.490	751	345.686	3729		
1857	80.923	844	377.058	4166	66.087	64
1858	77.339	767	366.275	4345	74.249	355
1859	81.276	896	384.609	4593	74.833	379
1860					74.594	1041
1861						
1862						
1863	71.721	565				
1864	74.544	667	438.608	4.327		
1865	72.020	620	459.062	4518		

anno	Carniola e Carinzia		Dalmazia		Litorale		Lombardia	
	nati vivi	nati morti	nati vivi	nati morti	nati vivi	nati morti	nati vivi	nati morti
1828	21.644	237	10.867	85	15.938	214	96.898	986
1829	22.155	233	9.941	73	16.374	188	93.038	909
1830	22.497	253	9.768	255	15.899	162	94.258	907
1831	21.678	245	11.739	219	16.358	326	99.353	1.130
1832	22.045	219	9.970	16	15.762	234	94.023	1.040
1833	22.724	250	12.136	89	18.154	306	96.704	1.034
1834	22.455	266	13.193	48	17.434	275	101.968	1.007
1835	22.410	274	12.062	81	17.334	234	102.649	1.063
1836	22.801	260	12.335	76	18.310	293	104.675	1.248
1837	22.909	264	12.521	71	18.179	454	103.287	1.299
1838	23.423	298	11.565	34	17.266	185	106.832	1.264
1839	23.335	265	12.182	45	17.991	315	106.458	1.540
1840	22.911	272	11.635	34	17.793	317	104.281	1.210
1841	24.045	317	11.394	36	18.716	239	108.867	1.380
1842	24.620	268	13.048	32	18.938	243	109.419	1.451
1843	23.945	313	12.623	32	17.484	237	109.577	1.292
1844	25.005	305	13.305	38	18.582	278	110.022	1.554
1845	24.847	306	12.902	16	19.433	234	109.577	1.657
1846	24.903	285	12.265	15	18.867	282	110.283	1.551
1847	23.760	283	11.106	10	18.211	239	103.468	1.306
1848	23.551	260	9.525	2	18.395	239	108.008	1.284
1849	24.488	203	11.401	23	18.700	329	101.516	979
1850	25.146	304	11.518	47	18.039	364	103.342	1.220
1851	23.176	309	12.994	44	19.354	415	106.441	1.376
1852	23.403	355	13.743	13	20.343	501	106.117	1.785
1853	24.277	419	12.518	9	20.802	486	110.246	2.025
1854	23.002	370	12.922	41	18.156	475	102.149	1.771
1855	21.536	406	11.758	19	19.906	572		
1856	24.113	397	15.814	65	19.229	484		
1857	24.944	448	14.529	81	20.691	518		
1858	24.164	443	16.452	52	20.874	538		
1859	25.397	423	17.830	47	22.233	569		
1860	22.593	402	14.794	19	18.841	476		
1861	24.261	444	14.574	13	21.378	529		
1862	23.482	408	14.600	14	20.550	510		
1863	24.670	460	16.604	19	21.554	520		
1864	25.846	479	15.447	18	21.543	471		
1865	23.833	406	17.053	12	21.725	491		

anno	Tirolo		Veneto	
	nati vivi	nati morti	nati vivi	nati morti
1828	25.337	135	80.118	650
1829	24.983	122	79.541	571
1830	24.765	96	79.914	625
1831	24.977	83	82.269	740
1832	25.107	109	76.794	674
1833	24.907	83	79.162	695
1834	25.309	112	84.432	676
1835	25.393	97	83.310	627
1836	26.303	121	84.372	680
1837	25.449	117	84.513	571
1838	26.404	96	83.361	998
1839	26.673	90	87.132	762
1840	26.131	120	82.227	691
1841	27.438	155	87.920	920
1842	26.966	111	85.893	865
1843	27.638	155	86.744	807
1844	27.108	129	87.945	984
1845	27.688	110	88.662	1.004
1846	27.736	113	86.161	958
1847	26.614	118	83.146	983
1848	26.488	102	87.418	819
1849	26.584	132	82.353	828
1850	26.197	109	82.045	894
1851	26.892	288	88.942	957
1852	26.043	272	86.741	1.420
1853	25.640	230	89.472	1.383
1854	25.468	234	78.947	1.018
1855	24.639	257	79.858	1.333
1856	24.645	249	80.770	1.417
1857	26.129	281	83.421	1.233
1858	25.145	282	86.168	1.472
1859	26.801	249	101.502	1.636
1860	24.220	284	81.996	1.338
1861	25.980	245	100.445	1.464
1862	25.270	283	89.975	1.389
1863	25.739	264	101.747	1.644
1864	25.945	227	93.341	1.468
1865	25.901	219		

Nati vivi secondo la legittimità (1828-1865)

Anno	Austria al di sotto dell'Enns			Austria al di sopra dell'Enns			Boemia		
	totale nascite	legittime	illegittime	totale nascite	legittime	illegittime	totale nascite	legittime	illegittime
1828	47.566	37.792	9.774	24.460	20.297	4.163	141.834	123.851	17.983
1829	46.708	37.247	9.461	23.739	19.752	3.987	140.939	124.430	16.509
1830	47.909	38.383	9.526	23.626	19.805	3.821	151.694	133.052	18.642
1831	46.789	37.161	9.628	24.035	19.911	4.124	150.692	131.016	19.676
1832	46.580	37.243	9.337	24.271	20.008	4.263	152.823	132.464	20.359
1833	50.085	39.215	10.870	24.884	20.407	4.477	157.749	136.035	21.714
1834	50.358	39.176	11.182	25.130	20.667	4.463	158.310	136.510	21.800
1835	49.658	38.598	11.060	25.331	20.372	4.959	158.251	135.971	22.280
1836	50.747	39.633	11.114	24.796	20.117	4.679	153.014	132.465	20.549
1837	51.548	39.809	11.739	24.744	20.333	4.411	154.809	133.272	21.537
1838	52.297	40.154	12.143	24.526	20.053	4.473	158.043	136.060	21.983
1839	52.803	40.158	12.645	25.370	20.748	4.622	158.213	135.204	23.009
1840	53.382	40.336	13.046	25.279	20.549	4.730	163.211	139.410	23.801
1841	54.259	41.462	12.797	25.542	20.883	4.659	165.630	140.375	25.255
1842	56.620	42.212	14.408	26.497	21.575	4.922	176.070	148.688	27.382
1843	55.707	41.582	14.125	26.205	21.269	4.936	163.869	138.276	25.593
1844	56.325	41.979	14.346	25.634	21.015	4.619	160.590	137.701	22.889
1845	58.616	43.372	15.244	25.665	20.935	4.730	175.305	147.704	27.601
1846	57.458	41.992	15.466	25.421	20.827	4.594	169.769	143.230	26.539
1847	57.620	42.101	15.519	24.516	20.107	4.409	162.901	139.151	23.750
1848	55.731	41.077	14.654	23.685	19.309	4.376	152.372	130.860	21.512
1849	59.348	42.949	16.399	21.211	17.235	3.976	183.738	157.786	25.952
1850	60.918	44.920	15.998	21.116	17.105	4.011	187.786	162.840	24.946
1851	61.353	44.098	17.255	20.964	16.919	4.045	187.335	160.532	26.803
1852	62.559	45.398	17.161	20.459	16.398	4.061	182.407	156.739	25.668
1853	62.156	45.587	16.569	20.743	16.442	4.301	177.364	153.477	23.887
1854	61.452	45.083	16.369	20.931	16.456	4.475	180.731	155.302	25.429
1855	57.704	42.855	14.849	19.497	15.500	3.997	148.171	129.039	19.132
1856	60.359	43.939	16.420	20.270	15.902	4.368	174.096	149.521	24.575
1857	65.153	46.450	18.703	21.383	16.697	4.686	190.698	160.100	30.598
1858	64.353	45.438	18.915	20.642	16.093	4.549	192.141	160.077	32.064
1859	65.607	46.437	19.170	21.902	16.968	4.934	192.747	160.481	32.266
1860	63.234	45.793	17.441	21.360	16.983	4.377	181.568	154.428	27.140
1861	66.134	47.451	18.683	21.648	17.079	4.569	179.352	151.918	27.434
1862	64.800	46.533	18.267	21.453	17.180	4.273	184.896	158.023	26.873
1863	70.096	49.619	20.477	21.854	17.365	4.489	200.185	168.863	31.322
1864	68.479	47.789	20.690	22.300	17.577	4.723	198.204	166.923	31.281
1865	67.096	47.438	19.658	21.213	16.736	4.477	194.628	165.282	29.346

Anno	Bucovina			Croazia e Slavonia			Confini militari		
	totale nascite	legittime	illegittime	totale nascite	legittime	illegittime	totale nascite	legittime	illegittime
1828									
1829							47.166	46.497	669
1830							47.300	46.712	588
1831							46.556	45.992	564
1832							42.468	41.841	627
1833							49.903	49.193	710
1834							49.593	48.710	883
1835							54.216	53.372	844
1836							61.460	60.796	664
1837							52.762	52.086	676
1838							55.493	54.793	700
1839							54.134	53.523	611
1840							51.625	51.016	609
1841							58.010	57.361	649
1842							56.585	55.925	660
1843							54.966	54.312	654
1844							59.130	58.412	718
1845							61.560	60.744	816
1846							56.751	56.026	725
1847							54.000	53.244	756
1848							54.000	53.244	756
1849	16.556	15.442	1.114				39.097	38.692	405
1850	15.672	14.650	1.022				42.129	41.569	560
1851	12.839	11.867	972				43.321	42.648	673
1852	15.589	14.563	1.026				50.164	49.432	732
1853	17.093	15.726	1.367				47.351	46.710	641
1854	17.914	16.659	1.255	28.174	26.978	1.196	41.560	41.023	537
1855	17.986	16.564	1.422	33.158	31.342	1.816	41.130	40.627	503
1856	18.938	17.178	1.760	35.721	34.161	1.560	51.721	51.077	644
1857	19.468	17.441	2.027	39.009	37.060	1.949	55.057	54.388	669
1858	19.459	17.107	2.352				52.765	52.007	758
1859	20.087	17.833	2.254				54.788	53.996	792
1860	21.370	19.161	2.209				48.280	47.614	666
1861	20.200	18.165	2.035				48.787	48.139	648
1862	21.789	19.863	1.926				52.772	52.120	652
1863	21.789	19.676	2.113	45.849	42.975	2.874	57.263	56.585	678
1864	23.655	21.492	2.163	43.989	41.504	2.485	55.033	54.275	758
1865	21.263	19.040	2.223	41.413	38.993	2.420	54.548	53.762	786

Anno	Galizia			Moravia			Moravia e Slesia		
	totale nascite	legittime	illegittime	totale nascite	legittime	illegittime	totale nascite	legittime	illegittime
1828	187.093	174.287	12.806				82.750	73.727	9.023
1829	172.748	161.832	10.916				79.668	71.724	7.944
1830	190.470	178.561	11.909				83.352	74.656	8.696
1831	157.855	148.238	9.617				79.630	70.800	8.830
1832	171.091	162.071	9.020				79.315	70.693	8.622
1833	209.964	195.078	14.886				86.458	76.560	9.898
1834	199.396	184.066	15.330				84.046	74.117	9.929
1835	198.120	183.912	14.208				80.089	70.405	9.684
1836	197.180	184.046	13.134				77.809	69.324	8.485
1837	223.351	205.992	17.359				82.975	72.743	10.232
1838	198.777	183.356	15.421				83.467	72.852	10.615
1839	205.441	190.531	14.910				81.369	70.759	10.610
1840	214.272	197.087	17.185				84.968	74.188	10.780
1841	200.915	185.084	15.831				84.630	73.239	11.391
1842	231.190	211.485	19.705				91.959	78.939	13.020
1843	228.841	207.861	20.980				85.765	73.666	12.099
1844	240.352	217.687	22.665				88.329	76.695	11.634
1845	224.829	203.498	21.331				90.009	77.422	12.587
1846	200.742	183.471	17.271				85.340	73.914	11.426
1847	197.756	181.534	16.222				82.382	71.996	10.386
1848	161.288	149.161	12.127				69.680	61.766	7.914
1849	206.796	193.505	13.291	73.038	64.482	8.556			
1850	195.877	181.181	14.696	74.189	65.570	8.619			
1851	196.465	179.993	16.472	77.019	66.779	10.240			
1852	176.635	163.071	13.564	74.538	65.019	9.519			
1853	178.695	165.467	13.228	73.926	64.506	9.420			
1854	168.674	155.771	12.903	73.629	63.921	9.708			
1855	151.446	139.925	11.521	61.103	54.197	6.906			
1856	177.479	162.919	14.560	68.224	59.901	8.323			
1857	209.474	187.659	21.815	76.794	65.722	11.072			
1858	217.502	191.262	26.240	73.865	62.570	11.295			
1859	228.018	200.798	27.220	75.153	63.687	11.466			
1860	222.511	199.444	23.067	70.876	61.152	9.724			
1861	208.390	186.737	21.653	71.069	61.198	9.871			
1862	222.972	202.860	20.112	71.182	62.150	9.032			
1863	240.755	216.528	24.227	78.836	68.321	10.515			
1864	255.871	232.940	22.931	72.339	62.225	10.114			
1865	221.860	202.800	19.060	75.354	65.545	9.809			

Anno	Salisburgo			Slesia			Stiria		
	totale nascite	legittime	illegittime	totale nascite	legittime	illegittime	totale nascite	legittime	illegittime
1828							27.969	22.077	5.892
1829							29.814	23.754	6.060
1830							30.634	24.291	6.343
1831							29.612	23.460	6.152
1832							30.771	24.136	6.635
1833							32.366	25.237	7.129
1834							32.358	25.117	7.241
1835							31.918	24.685	7.233
1836							31.021	24.112	6.909
1837							32.566	24.949	7.617
1838							30.848	23.662	7.186
1839							30.935	23.663	7.272
1840							30.950	23.471	7.479
1841							31.496	24.108	7.388
1842							33.491	25.304	8.187
1843							32.374	24.406	7.968
1844							32.058	23.974	8.084
1845							32.462	24.290	8.172
1846							31.549	23.709	7.840
1847							30.476	23.065	7.411
1848							31.063	23.671	7.392
1849	4.084	3.173	911	17.070	15.084	1.986	32.415	24.433	7.982
1850	4.261	3.282	979	17.400	15.167	2.233	33.754	25.766	7.988
1851	4.095	3.062	1.033	18.393	15.975	2.418	29.982	22.312	7.670
1852	4.068	3.090	978	17.249	14.863	2.386	30.725	23.101	7.624
1853	4.028	3.049	979	16.675	14.474	2.201	32.077	23.742	8.335
1854	4.189	3.135	1.054	16.898	14.640	2.258	30.301	22.223	8.078
1855	3.931	2.955	976	12.835	11.404	1.431	29.567	22.055	7.512
1856	3.974	2.923	1.051	13.988	12.460	1.528	32.043	23.836	8.207
1857	4.167	3.030	1.137	18.577	15.816	2.761	33.327	24.249	9.078
1858	4.068	2.975	1.093	18.639	15.615	3.024	32.362	23.325	9.037
1859	4.413	3.126	1.287	19.252	16.282	2.970	34.440	24.736	9.704
1860	4.186	2.959	1.227	17.841	15.442	2.399	32.212	23.275	8.937
1861	4.331	3.132	1.199	17.308	15.036	2.272	33.784	24.134	9.650
1862	4.431	3.171	1.260	17.869	15.727	2.142	33.180	24.033	9.147
1863	4.480	3.131	1.349	20.143	17.609	2.534	34.800	24.453	10.347
1864	4.478	3.132	1.346	19.874	17.164	2.710	35.846	25.030	10.816
1865	4.374	3.079	1.295	19.065	16.685	2.380	33.080	23.234	9.846

Anno	Transilvania			Ungheria			Voivodina serba e Banato di Timisoara		
	totale nascite	legittime	illegittime	totale nascite	legittime	illegittime	totale nascite	legittime	illegittime
1828									
1829									
1830									
1831	59.372	57.876	1.496						
1832	60.467	59.002	1.465						
1833	67.789	66.060	1.729						
1834	63.372	61.654	1.718						
1835	65.228	63.728	1.500						
1836	66.555	64.892	1.663						
1837	71.029	69.130	1.899						
1838	67.651	65.943	1.708						
1839	63.657	62.214	1.443						
1840	63.150	61.676	1.474						
1841	67.559	65.781	1.778						
1842	66.814	65.149	1.665						
1843	66.995	65.067	1.928						
1844	72.842	70.615	2.227						
1845	72.922	70.849	2.073						
1846	69.251	67.244	2.007						
1847	69.251	67.244	2.007						
1848	69.251	67.244	2.007						
1849									
1850									
1851	76.937	74.491	2.446	363.926	348.192	15.734			
1852	78.093	75.724	2.369	367.259	352.345	14.914	80.993	79.609	1.384
1853	72.932	70.501	2.431	358.975	344.106	14.869	75.527	74.251	1.276
1854	71.046	68.201	2.845	319.202	305.487	13.715	76.526	75.085	1.441
1855	71.014	68.201	2.813	335.429	321.311	14.118	76.353	75.035	1.318
1856	74.490	71.107	3.383	345.686	329.045	16.641	66.087	64.735	1.352
1857	80.923	76.779	4.144	377.058	352.730	24.328	74.249	72.272	1.977
1858	77.339	72.992	4.347	366.275	339.278	26.997	74.833	72.262	2.571
1859	81.276	75.916	5.360	384.609	353.935	30.674	74.594	71.900	2.694
1860									
1861									
1862									
1863	71.721	67.348	4.373						
1864	74.544	69.795	4.749	438.608	405.003	33.605			
1865	72.020	66.948	5.072	459.062	425.004	34.058			

Anno	Carniola e Carinzia			Dalmazia			Litorale		
	totale nascite	legittime	illegittime	totale nascite	legittime	illegittime	totale nascite	legittime	illegittime
1828	21.644	18.173	3.471	10.867	10.502	365	15.938	15.246	692
1829	22.155	18.589	3.566	9.941	9.555	386	16.374	15.620	754
1830	22.497	18.805	3.692	9.768	9.437	331	15.899	15.183	716
1831	21.678	17.755	3.923	11.739	11.358	381	16.358	15.504	854
1832	22.045	18.232	3.813	9.970	9.622	348	15.762	14.967	795
1833	22.724	18.942	3.782	12.136	11.693	443	18.154	17.254	900
1834	22.455	18.643	3.812	13.193	12.756	437	17.434	16.166	1.268
1835	22.410	18.615	3.795	12.062	11.615	447	17.334	16.362	972
1836	22.801	18.907	3.894	12.335	11.906	429	18.310	17.278	1.032
1837	22.909	18.749	4.160	12.521	12.073	448	18.179	17.111	1.068
1838	23.423	19.124	4.299	11.565	11.140	425	17.266	16.200	1.066
1839	23.335	19.076	4.259	12.182	11.797	385	17.991	16.802	1.189
1840	22.911	18.725	4.186	11.635	11.224	411	17.793	16.467	1.326
1841	24.045	19.777	4.268	11.394	11.008	386	18.716	17.395	1.321
1842	24.620	19.882	4.798	13.048	12.580	468	18.938	17.601	1.337
1843	23.945	19.321	4.624	12.623	12.103	520	17.484	16.262	1.222
1844	25.005	20.187	4.818	13.305	12.772	533	18.582	17.287	1.295
1845	24.847	20.085	4.762	12.902	12.461	441	19.433	18.193	1.240
1846	24.903	20.094	4.809	12.265	11.862	403	18.867	17.567	1.300
1847	23.760	19.214	4.546	11.106	10.733	373	18.211	16.970	1.241
1848	23.551	19.059	4.492	9.525	9.227	298	18.395	17.155	1.240
1849	24.488	20.066	4.422	11.401	11.034	367	18.700	17.499	1.201
1850	25.146	20.803	4.343	11.518	11.151	367	18.039	16.857	1.182
1851	23.176	18.809	4.367	12.994	12.564	430	19.354	18.035	1.319
1852	23.403	19.053	4.350	13.743	13.322	421	20.343	18.924	1.419
1853	24.277	19.517	4.760	12.518	12.236	282	20.802	19.199	1.603
1854	23.002	18.317	4.685	12.922	12.685	237	18.156	16.604	1.552
1855	21.536	17.296	4.240	11.758	11.445	313	19.906	18.203	1.703
1856	24.113	19.184	4.929	15.814	15.341	473	19.229	17.799	1.430
1857	24.944	19.324	5.620	14.529	14.062	467	20.691	19.017	1.674
1858	24.164	18.819	5.345	16.452	15.921	531	20.874	19.199	1.675
1859	25.397	19.593	5.804	17.830	17.132	698	22.233	20.311	1.922
1860	22.593	17.372	5.221	14.794	14.239	555	18.841	17.234	1.607
1861	24.261	18.599	5.662	14.574	14.075	499	21.378	19.422	1.956
1862	23.482	18.009	5.473	14.600	14.115	485	20.550	18.761	1.789
1863	24.670	18.538	6.132	16.604	16.011	593	21.554	19.529	2.025
1864	25.846	19.242	6.604	15.447	14.765	682	21.543	19.648	1.895
1865	23.833	17.688	6.145	17.053	16.292	761	21.725	19.632	2.093

Anno	Lombardia			Tirolo			Veneto		
	totale nascite	legittime	illegittime	totale nascite	legittime	illegittime	totale nascite	legittime	illegittime
1828	96.898	93.825	3.073	25.337	24.198	1.139	80.118	77.655	2.463
1829	93.038	89.809	3.229	24.983	23.877	1.106	79.541	76.962	2.579
1830	94.258	90.562	3.696	24.765	23.650	1.115	79.914	77.466	2.448
1831	99.353	95.417	3.936	24.977	23.721	1.256	82.269	79.516	2.753
1832	94.023	90.057	3.966	25.107	23.890	1.217	76.794	74.355	2.439
1833	96.704	92.652	4.052	24.907	23.514	1.393	79.162	76.653	2.509
1834	101.968	98.006	3.962	25.309	23.932	1.377	84.432	82.152	2.280
1835	102.649	98.788	3.861	25.393	24.058	1.335	83.310	80.847	2.463
1836	104.675	100.704	3.971	26.303	24.894	1.409	84.372	82.122	2.250
1837	103.287	99.113	4.174	25.449	24.221	1.228	84.513	82.184	2.329
1838	106.832	102.418	4.414	26.404	25.156	1.248	83.361	81.220	2.141
1839	106.458	101.664	4.794	26.673	25.448	1.225	87.132	84.916	2.216
1840	104.281	99.570	4.711	26.131	24.932	1.199	82.227	80.092	2.135
1841	108.867	104.661	4.206	27.438	26.239	1.199	87.920	85.728	2.192
1842	109.419	105.123	4.296	26.966	25.783	1.183	85.893	83.778	2.115
1843	109.577	105.374	4.203	27.638	26.494	1.144	86.744	84.600	2.144
1844	110.022	105.534	4.488	27.108	25.976	1.132	87.945	85.608	2.337
1845	109.577	105.057	4.520	27.688	26.516	1.172	88.662	86.175	2.487
1846	110.283	105.653	4.630	27.736	26.510	1.226	86.161	83.869	2.292
1847	103.468	98.755	4.713	26.614	25.442	1.172	83.146	80.895	2.251
1848	108.008	103.348	4.660	26.488	25.362	1.126	87.418	84.919	2.499
1849	101.516	97.064	4.452	26.584	25.443	1.141	82.353	80.154	2.199
1850	103.342	98.937	4.405	26.197	24.778	1.419	82.045	80.032	2.013
1851	106.441	101.699	4.742	26.892	25.043	1.849	88.942	86.671	2.271
1852	106.117	103.176	2.941	26.043	24.858	1.185	86.741	84.256	2.485
1853	110.246	106.858	3.388	25.640	24.460	1.180	89.472	86.693	2.779
1854	102.149	98.252	3.897	25.468	24.226	1.242	78.947	76.428	2.519
1855				24.639	23.443	1.196	79.858	77.992	1.866
1856				24.645	23.353	1.292	80.770	78.182	2.588
1857				26.129	24.741	1.388	83.421	80.420	3.001
1858				25.145	23.746	1.399	86.168	83.492	2.676
1859				26.801	25.280	1.521	101.502	97.463	4.039
1860				24.220	22.852	1.368	81.996	78.815	3.181
1861				25.980	24.523	1.457	100.445	96.657	3.788
1862				25.270	23.838	1.432	89.975	86.434	3.541
1863				25.739	24.196	1.543	101.747	97.633	4.114
1864				25.945	24.389	1.556	93.341	89.427	3.914
1865				25.901	24.350	1.551			

Numero medio di figli per matrimonio (1849-1865)

anno	Austria al di sotto dell'Enns	Austria al di sopra dell'Enns	Boemia	Confini militari
	Num. medio	Num. medio	Num. medio	Num. medio
1849	3,78	3,24	4,5	2,84
1850	3,9	3,27	4,5	2,99
1851	3,75	3,28	4,35	3,01
1852	3,79	3,25	4,25	3,41
1853	3,78	3,31	4,14	3,21
1854	3,75	3,39	4,23	2,83
1855	3,6	3,27	3,58	2,84
1856	3,64	3,39	4,13	3,47
1857	3,81	3,6	4,38	3,67
1858	3,68	3,46	4,31	3,54
1859	3,69	3,56	4,37	3,81
1860	3,61	3,59	4,14	3,3
1861	3,68	3,58	4,07	3,28
1862	3,55	3,57	4,17	3,49
1863	3,76	3,6	4,39	3,81
1864	3,6	3,65	4,3	3,73
1865	3,57	3,47	4,23	3,72

anno	Galizia	Stiria	Transilvania	Ungheria
	Num. medio	Num. medio	Num. medio	Num. medio
1849	4,22	3,69		
1850	3,93	3,86		
1851	3,95	3,87	4,17	3,9
1852	3,62	3,49	4,2	3,95
1853	3,73	3,61	3,94	3,94
1854	3,58	3,39	3,84	3,58
1855	3,28	3,4	3,85	3,86
1856	3,8	3,69	4	3,97
1857	4,39	3,74	4,31	4,31
1858	4,45	3,6	4,14	4,21
1859	4,72	3,76	4,33	4,56
1860	4,68	3,55		
1861	4,36	3,66		
1862	4,65	3,61		
1863	4,92	3,67	3,8	
1864	5,22	3,75	3,94	5,26
1865	4,55	3,47	3,81	5,37

Nati vivi per religione (1828-1865)

totale nascite	Austria al di sotto dell'Enns					Austria al di sopra dell'Enns				
	totale nascite	cattolica	greco ortodossa	protestante	ebrea	totale nascite	cattolica	greco ortodossa	protestante	ebrea
1828	47.566	47.264	19	245	38	24.460	24.103	0	357	0
1829	46.708	46.445	2	231	30	23.739	23.353	0	386	0
1830	47.909	47.613	0	240	56	23.626	23.263	0	363	0
1831	46.789	46.488	0	252	49	24.035	23.647	0	388	0
1832	46.580	46.275	9	251	45	24.271	23.875	0	396	0
1833	50.085	49.753	3	273	56	24.884	24.486	0	398	0
1834	50.358	50.030	3	256	69	25.130	24.734	0	395	1
1835	49.658	49.280	2	279	97	25.331	24.921	0	410	0
1836	50.747	50.346	2	289	110	24.796	24.372	1	423	0
1837	51.548	51.137	1	301	109	24.744	24.348	0	396	0
1838	52.297	51.820	3	328	146	24.526	24.109	0	417	0
1839	52.803	52.367	1	317	118	25.370	24.970	0	400	0
1840	53.382	52.945	1	297	139	25.279	24.885	1	393	0
1841	54.259	53.804	0	312	143	25.542	25.124	1	417	0
1842	56.620	56.185	1	272	162	26.497	26.103	0	394	0
1843	55.707	55.340	0	204	163	26.205	25.777	0	428	0
1844	56.325	55.831	17	268	209	25.634	25.227	0	407	0
1845	58.616	58.136	0	251	229	25.665	25.278	0	387	0
1846	57.458	56.967	11	247	233	25.421	25.039	0	382	0
1847	57.620	57.170	7	229	214	24.516	24.130	0	386	0
1848	55.731	55.321	15	171	224	23.685	23.324	0	361	0
1849	59.348	59.080	10	41	217	21.211	21.143	0	68	0
1850	60.918	60.304	2	356	256	21.116	20.629	0	487	0
1851										
1852										
1853										
1854										
1855										
1856										
1857										
1858										
1859										
1860										
1861										
1862										
1863										
1864										
1865										

totale nascite	Boemia					Bucovina				
	totale nascite	cattolica	greco ortodossa	protestante	ebrea	totale nascite	cattolica	greco ortodossa	protestante	ebrea
1828	141.834	138.272	0	2294	1268					
1829	140.939	137.321	0	2233	1385					
1830	151.694	147.700	0	2584	1410					
1831	150.692	146.728	0	2607	1357					
1832	152.823	148.889	2	2587	1345					
1833	157.749	153.450	1	2862	1436					
1834	158.310	154.284	0	2610	1416					
1835	158.251	154.040	1	2804	1406					
1836	153.014	148.780	2	2697	1535					
1837	154.809	150.636	0	2701	1472					
1838	158.043	153.868	4	2688	1483					
1839	158.213	154.067	1	2572	1573					
1840	163.211	158.890	2	2645	1674					
1841	165.630	161.146	2	2715	1767					
1842	176.070	171.354	2	2783	1931					
1843	163.869	159.500	2	2569	1798					
1844	160.590	156.313	0	2436	1841					
1845	175.305	170.834	0	2586	1885					
1846	169.769	165.453	0	2465	1851					
1847	162.901	158.675	0	2465	1761					
1848	152.372	148.642	0	1983	1747					
1849	183.738	180.473	1	1824	1440	16.556	2.381	13.896	104	175
1850	187.786	183.088	0	2958	1740	15.672	1.387	13.714	319	252
1851										
1852										
1853										
1854										
1855										
1856										
1857										
1858										
1859										
1860										
1861										
1862										
1863										
1864										
1865										

totale nascite	Confini militari					Galizia				
	totale nascite	cattolica	greco ortodossa	protestante	ebrea	totale nascite	cattolica	greco ortodossa	protestante	ebrea
1828						187.093	169.156	10.897	1350	5690
1829	47.166	23.385	22.044	1716	21	172.748	156.129	9.962	1186	5471
1830	47.300	22.966	22.511	1809	14	190.470	172.318	11.108	1416	5628
1831	46.556	22.351	22.526	1668	11	157.855	141.195	10.468	1341	4851
1832	42.468	19.752	21.135	1566	15	171.091	153.026	10.948	1562	5555
1833	49.903	23.281	24.702	1906	14	209.964	190.878	11.013	1522	6551
1834	49.593	23.306	24.517	1744	26	199.396	181.180	10.031	1640	6545
1835	54.216	25.874	26.355	1962	25	198.120	177.712	12.009	1762	6637
1836	61.460	28.802	30.575	2056	27	197.180	177.175	11.860	1575	6570
1837	52.762	25.618	25.303	1820	21	223.351	202.277	11.916	1526	7632
1838	55.493	25.681	27.849	1946	17	198.777	177.407	12.471	1336	7563
1839	54.134	24.873	27.237	2002	22	205.441	182.983	12.860	1294	8304
1840	51.625	24.374	25.308	1921	22	214.272	191.342	13.075	1341	8514
1841	58.010	27.289	28.545	2165	11	200.915	178.150	13.000	1353	8412
1842	56.585	26.975	27.488	2104	18	231.190	207.025	13.483	1531	9151
1843	54.966	25.352	27.474	2126	14	228.841	204.075	13.458	1540	9768
1844	59.130	26.998	29.795	2313	24	240.352	214.398	14.202	1707	10045
1845	61.560	28.879	30.346	2316	19	224.829	198.694	14.426	1727	9982
1846	56.751	26.072	28.450	2210	19	200.742	176.310	13.342	1601	9489
1847	54.000	25.427	26.340	2219	14	197.756	172.254	14.287	1559	9656
1848	54.000	25.427	26.340	2219	14	161.288	139.765	11.377	1314	8832
1849	39.097	16.170	21.638	1273	16	206.796	196.051	0	1221	9524
1850	42.129	18.409	22.890	821	9	195.877	184.744	0	1146	9987
1851										
1852										
1853										
1854										
1855										
1856										
1857										
1858										
1859										
1860										
1861										
1862										
1863										
1864										
1865										

totale nascite	Moravia					Moravia e Slesia				
	totale nascite	protestante	greco ortodossa	protestante	ebrea	totale nascite	cattolica	greco ortodossa	protestante	ebrea
1828						82.750	78.174	0	3717	859
1829						79.668	75.045	0	3678	945
1830						83.352	78.506	0	3947	899
1831						79.630	75.057	0	3701	872
1832						79.315	74.683	0	3783	849
1833						86.458	81.402	0	4144	912
1834						84.046	78.977	0	4046	1023
1835						80.089	75.678	0	3418	993
1836						77.809	73.177	0	3673	959
1837						82.975	78.043	0	3973	959
1838						83.467	78.534	0	3932	1001
1839						81.369	76.526	5	3829	1009
1840						84.968	79.835	0	4092	1041
1841						84.630	79.659	1	3860	1110
1842						91.959	86.444	1	4448	1066
1843						85.765	80.473	0	4214	1078
1844						88.329	83.006	1	4229	1093
1845						90.009	84.402	1	4518	1088
1846						85.340	80.456	0	3827	1057
1847						82.382	77.575	0	3648	1159
1848						69.680	66.256	0	2333	1091
1849	73.038	71.684	0	364	990					
1850	74.189	72.184	0	1292	713					
1851										
1852										
1853										
1854										
1855										
1856										
1857										
1858										
1859										
1860										
1861										
1862										
1863										
1864										
1865										

totale nascite	Salisburgo					Slesia				
	totale nascite	cattolica	greco ortodossa	protestante	ebrea	totale nascite	cattolica	greco ortodossa	protestante	ebrea
1828										
1829										
1830										
1831										
1832										
1833										
1834										
1835										
1836										
1837										
1838										
1839										
1840										
1841										
1842										
1843										
1844										
1845										
1846										
1847										
1848										
1849	4.084	4.083	0	1	0	17.070	14.666	0	2364	40
1850	4.261	4.259	0	2	0	17.400	14.943	0	2414	43
1851										
1852										
1853										
1854										
1855										
1856										
1857										
1858										
1859										
1860										
1861										
1862										
1863										
1864										
1865										

totale nascite	Stiria					Transilvania				
	totale nascite	cattolica	greco ortodossa	protestante	ebrea	totale nascite	cattolica	greco ortodossa	protestante	ebrea
1828	27.969	27.793	0	176	0					
1829	29.814	29.723	0	90	1	62.289	27.094	18.923	16261	11
1830	30.634	30.515	0	119	0	67.042	30.092	18.427	18427	97
1831	29.612	29.491	0	121	0	59.372	25.676	18.574	14994	128
1832	30.771	30.644	0	127	0	60.467	26.606	18.116	15621	124
1833	32.366	32.235	1	130	0	67.789	28.215	21.541	17923	110
1834	32.358	32.215	0	143	0	63.372	27.143	19.631	16493	105
1835	31.918	31.767	0	150	1	65.228	27.671	20.110	17342	105
1836	31.021	30.872	0	149	0	66.555	28.767	20.307	17481	0
1837	32.566	32.418	0	148	0	71.029	31.209	21.063	18757	0
1838	30.848	30.705	0	143	0	67.651	29.308	20.582	17761	0
1839	30.935	30.779	0	156	0	63.657	27.763	19.600	16293	1
1840	30.950	30.822	0	128	0	63.150	28.122	19.210	15818	0
1841	31.496	31.326	0	170	0	67.559	29.783	20.388	17387	1
1842	33.491	33.355	0	136	0	66.814	29.769	20.028	17017	0
1843	32.374	32.231	0	143	0	66.995	29.355	20.625	17015	0
1844	32.058	31.891	0	167	0	72.842	32.471	22.459	17912	0
1845	32.462	32.295	0	167	0	72.922	32.830	23.423	16669	0
1846	31.549	31.423	0	126	0	69.251	31.937	20.518	16796	0
1847	30.476	30.334	0	142	0	69.251	31.937	20.518	16796	0
1848	31.063	30.918	0	145	0	69.251	31.937	20.518	16796	0
1849	32.415	32.364	0	51	0					
1850	33.754	33.556	0	198	0					
1851										
1852										
1853										
1854										
1855										
1856										
1857										
1858										
1859										
1860										
1861										
1862										
1863										
1864										
1865										

BIBLIOGRAFIA

- *Rossi F., Fanolla A.* Le statistiche sulla popolazione nella monarchia austriaca. Le “Tafeln zur statistik der Osterreichischen Monarchie” (1827-1865). Dipartimento di Scienze Statistiche, Università di Padova, W.P. Series, n.13, novembre 2007.
- *Livi Bacci M.* Introduzione alla demografia. Torino, Loescher, 1994
- *Del Panta L., Rettaroli R.* Introduzione alla demografia storica, Roma-Bari, Editori Laterza, 1994
- *Dean Krmac* Il censimento asburgico del 1857. Criteri, metodi e risultati della prima rilevazione moderna di portata europea, “Popolazione e storia”, n. 2, 2008
- *Dalla Zuanna Gianpiero, Rossi Fiorenzo* Comparisons of infant mortality in the Austrian Empire Lander using the Tafeln (1851-1854), “Demographic Research”, n.22, 2010.
- *Istat* Sommario di statistiche storiche, Roma, 1861-2001
- *Cavazzina R.*, tesi di laurea specialistica in Scienze statistiche, demografiche e sociali., università degli studi di Padova, “La popolazione di alcuni Lander secondo le Tafeln (1828-1865)”, relatore prof. Fiorenzo Rossi, Aprile 2010