



**UNIVERSITA' DEGLI STUDI DI PADOVA**

**Facoltà di Scienze Statistiche**

---

**Corso di Laurea in Statistica, Economia e Finanza**

Tesi di Laurea

**LE INFORMAZIONI COMMERCIALI NELLE  
SOCIETA' DI LEASING: IL CASO LOCAFIT**

**Relatore : Ch.mo Prof. Saverio Bozzolan**

**Laureando : Riccardo Costa**

---

**Anno Accademico 2005/2006**

Ai miei genitori che mi hanno tenuto concentrato su questo obiettivo;  
ad Erica per avere sopportato i miei momenti di tensione e avermi enormemente aiutato;  
al Dottor Menegatti per la disponibilità e la cortesia;

# INDICE

<b>Introduzione</b>	1
<b>Capitolo Primo: Il Leasing</b>	
1.1 Leasing: Origini storiche e sviluppo	2
1.2 La nozione di leasing	6
1.3 I vantaggi del leasing e confronto con altre modalità di finanziamento	8
1.4 Profili fiscali della locazione finanziaria	10
1.4.1 Contabilizzazione di un'operazione di locazione finanziaria	10
1.4.2 Imposte sui redditi	10
1.4.3 I.r.a.p	15
1.4.4 I.v.a	15
1.4.5 I.c.i per contratti immobiliari	16
1.5 Le diverse fasi di un'operazione di leasing	18
1.5.1 L'istruttoria	18
1.5.2 Il perfezionamento del contratto	18
1.5.3 La vita di un contratto di leasing	20
1.5.4 Il riscatto del bene	20
<b>Capitolo Secondo: Locafit S.p.A</b>	
2.1 La storia dell'Azienda	22
2.2 Organigramma Locafit S.p.A	28
2.3 Locafit, struttura aziendale ed organi decisionali	29
2.3.1 Deleghe di poteri in materia di concessione del credito	32
2.3.2 Deliberazioni nei casi di urgenza	34
2.4 I Prodotti	34

2.4.1	Leasing strumentale	34
2.4.2	Leasing Autoveicoli	35
2.4.3	Leasing Immobiliare	35
2.4.4	Leasing AeroNavale e da Diporto	37
2.4.5	Leasing Movie	37
2.4.6	Leasing Agevolato	38
2.4.7	Leasing ai privati	39

### **Capitolo Terzo: Principali fornitori di informazioni per il supporto decisionale attualmente sul mercato**

3.1	InfoCamere	40
3.1.1	Profilo della Società	40
3.1.2	La rete geografica di InfoCamere (IC Rete)	42
3.1.3	I "numeri" di InfoCamere	44
3.1.4	Distributori	44
3.2	Cerved BI S.p.A	45
3.2.1	Profilo della Società	45
3.2.2	Il Gruppo	46
3.2.3	I Prodotti	48
	3.2.3.1 Informazioni sulle imprese	48
	3.2.3.2 Informazioni sulle persone	50
3.3	Crif S.p.A	52
3.3.1	Profilo della Società	52
3.3.2	La presenza all'Estero	53
3.3.3	I Prodotti	55
	3.3.3.1 Eurisc	55
	3.3.3.2 Cribis	56

3.4	Assilea	58
3.5	Centrale Rischi	61

#### **Capitolo 4: Informazioni per stipulare un contratto di leasing**

4.1	Utilizzo delle diverse fonti per la stipulazione di un nuovo contratto di locazione in Locafit S.p.A	65
-----	------------------------------------------------------------------------------------------------------	----

	<b>Conclusioni</b>	69
--	--------------------	----

	<b>Bibliografia</b>	72
--	---------------------	----

**Allegato uno: Report per Società di Capitali di Cerved BI S.p.A.**

**Allegato due: Report Platinum Cribis con tre annualità di bilancio di Crif S.p.A.**

## ***INTRODUZIONE***

L'idea di questo lavoro mi era venuta già qualche anno fa quando, grazie all'attività di stage universitario, ho avuto la possibilità di conoscere la realtà Aziendale ed operativa della Locafit S.p.A.

Non vorrei dilungarmi troppo sulla familiarità dell'ambiente di lavoro e sulla disponibilità delle persone con cui sono venuto in contatto durante quei quattro mesi di stage, quanto su alcuni aspetti del contratto di leasing che m'incuriosivano quali i vantaggi rispetto ad altre fonti di finanziamento, l'iter del contratto ed i mezzi utilizzati per il supporto decisionale.

Il primo capitolo si propone di fornire un quadro sintetico dell'attività di leasing, da come nasce a come si è imposta sul mercato nella seconda metà del secolo scorso per arrivare ai vantaggi che presenta rispetto ad altre fonti di finanziamento e alla sua contabilizzazione.

Il secondo capitolo è dedicato alla Locafit S.p.A.:dopo la storia dell'Azienda ne viene descritta la struttura aziendale e gli organi decisionali e, per entrare nello specifico delle tipologie di contratti possibili, anche i prodotti offerti e i loro pregi.

Durante la fase istruttoria di un contratto di leasing vengono raccolti molti dati sul richiedente la locazione, ed è per questo che nel terzo capitolo vengono presentate alcune realtà aziendali che offrono alle società di leasing (e non solo) le informazioni commerciali economico-finanziarie e giuridiche necessarie: InfoCamere, Cerved BI S.p.A, Crif S.p.A., Assilea e Centrale Rischi.

Il quarto capitolo, infine, descrive le varie tipologie di informazioni commerciali per stipulare un contratto di locazione, il loro costo e la loro importanza.



## *Capitolo Primo*

### *IL LEASING*

#### *1.1 Leasing: Origini storiche e sviluppo<sup>1.1</sup>*

La locazione finanziaria si è affermata in Italia a partire dagli anni '70, come un importante strumento di intermediazione bancaria rivolta soprattutto al finanziamento delle iniziative industriali, con particolare riguardo alle piccole e medie imprese.

Quanto alla sua origine storica, e a differenza di ciò che si è portati a pensare, l'istituto avrebbe origini antichissime. Si possono far risalire le prime forme di leasing al terzo millennio a.C. in Egitto, ove sarebbe stato stipulato un atto in cui un proprietario terriero avrebbe concesso in locazione ad un muskerne (o piccolo uomo) un terreno con tutte le attrezzature, gli schiavi e gli armamenti in corrispettivo del pagamento di canoni periodici, per un periodo di tempo pari a sette inondazioni del Nilo.

Ed ancora, alcuni archeologi attraverso attenti studi hanno individuato una fiorente attività di leasing in Mesopotamia e forme simili si trovano anche durante l'epoca Giustiniana e presso i veneziani nel XIV secolo.

L'apparizione del leasing, come forma di finanziamento, è molto recente.

E' infatti intorno agli anni '50 che il leasing fa la sua prima apparizione negli Stati Uniti. Alle prime forme di leasing è seguito il vero e proprio leasing finanziario, al cui sviluppo hanno contribuito le banche ordinarie.

L'incremento del leasing negli Stati Uniti è stato certamente facilitato dalle caratteristiche proprie degli ordinamenti di common law che agevolano la

---

<sup>1.1</sup> Cfr. M. Spinelli, G. Gentile, in *Diritto Bancario*, 1991, Padova, CEDAM, 465 ss.



creazione e l'utilizzo di nuove forme contrattuali.

Ed è proprio nell'immediato dopoguerra che certi settori industriali, registrando incrementi notevoli, hanno creato le basi per un sempre più elevato numero di richieste di finanziamento.

Il leasing si affacciò sul mercato con una tecnica in grado di soddisfare queste nuove esigenze conservando integri i benefici fiscali legati agli investimenti sotto forma di elevate aliquote di ammortamento a carico delle gestioni.

Il leasing conobbe un ancora maggiore sviluppo, sempre negli Stati Uniti, negli anni '60, quando le banche ordinarie furono autorizzate ad esercitare anche tale nuova forma di finanziamento.

L'espansione e l'internazionalizzazione del leasing è iniziata una decina di anni dopo la sua comparsa negli U.S.A. dapprima in Canada, Regno Unito, Svezia, Germania Federale, Svizzera, Francia, in seguito in Giappone, Belgio, Finlandia, Spagna, Italia. Il contagio si è poi esteso all'America Latina (Brasile, Venezuela), all'Asia (Indonesia, Corea, Filippine), all'Australia e parte dell'Africa (Marocco, Costa D'Avorio).

Per ciò che ci riguarda, l'Italia ha visto la nascita della prima società di leasing nel 1963, l'inizio della cui attività si può fissare a partire dal 1966, anno nel quale l'ammontare degli investimenti finanziati con operazioni di locazione finanziaria fu di circa 2 miliardi di lire. Tale importo, nel 1980, è salito a circa 1.200 miliardi di lire. Trattasi, come si vede, di uno sviluppo eccezionale, a testimonianza dello straordinario favore con cui questa formula è stata accolta dagli imprenditori come una delle più proficue e congeniali a costituire una integrazione delle tradizionali tecniche di finanziamento degli interventi industriali.

I motivi di questo continuo e crescente successo sono tanti e presuppongono un'articolata spiegazione.

Vi è da un lato l'esigenza, più avvertita dalle piccole e medie imprese, di reperire forme supplementari e integrative di finanziamento per gli investimenti, nel quadro di una sempre più approfondita valutazione sulla opportunità di correlare al meglio la durata dell'indebitamento con l'utilità ripetuta dalle risorse finanziate.

Un altro elemento di rilievo è rappresentato dal crescente numero di imprenditori che ha la necessità di tenere il passo sia con iniziative nuove che con strutture tecnico-produttive meglio consolidate.

Certamente si è andata creando, negli anni, una situazione nella quale finanziatore e finanziato parlano con linguaggio che sentono comune.

Si ritiene che sia questa l'effettiva e concreta forza del leasing, insieme con la particolare struttura del rapporto che si crea tra cliente, fornitore e operatore di leasing.

La locazione finanziaria, sotto un aspetto strettamente economico, svolge una propria peculiare funzione ed ha conquistato un proprio ruolo e un proprio mercato.

Essa non si pone infatti come alternativa ad un'operazione di mutuo a medio termine. Le operazioni di leasing fanno riferimento a singoli beni, di contenuto valore unitario, con caratteristiche produttive standardizzate.

E' un mercato radicalmente diverso, in cui le società di leasing assolvono ad una necessità economico-finanziaria.

Lo sviluppo del mercato sembra suddividersi in tre fasi: la prima, che va dal 1972, contraddistinta da uno sviluppo lento, faticoso, durante il quale gli sforzi delle società di leasing sono indirizzati soprattutto a far conoscere la tecnica agli operatori economici, ad affinare e migliorare le procedure operative.

Il secondo momento comprende il periodo dal 1972 al 1976, durante il quale alle prime società di leasing se ne aggiungono altre che rappresentano un

panorama complesso e composto di oltre 30 iniziative, alcune delle quali con campi di azione specifici.

In tale fase si assiste ai primi tentativi di elevare a dignità legislativa la prassi negoziale, con alcune proposte di legge.

Un terzo periodo giunge fino al 1980. La locazione finanziaria ha compiuto un notevole salto di qualità e si avvia ad assumere un peso rilevante come veicolo di finanziamento delle strutture industriali del Paese.

Ciò è confermato dalla stessa giurisprudenza<sup>1.2</sup> la quale, nel ribadire che il leasing *“ha trovato il suo campo di operatività nel settore industriale perché è quello più sensibile alle novità operative o particolarmente bisognoso di trovare nuovi strumenti di finanziamento”*, afferma che la penetrazione dell’istituto *“si sta attuando anche tra i privati, i quali sebbene non sempre consci degli effettivi vantaggi che il leasing può offrire e affascinati dal nuovo strumento e da presunte agevolazioni fiscali, vi ricorrono sempre con maggior frequenza...”*, tanto da sostituire, ha sostenuto la Suprema Corte<sup>1.3</sup>, *“in molteplici occasioni il ricorso ai tradizionali contratti tipici anche con funzione di finanziamento, quali la vendita con riserva di proprietà e la locazione-vendita”*.

---

<sup>1.2</sup> Trib. Vicenza, 5 marzo 1984, in *Dir. Fall.*, 1984, II, 532.

<sup>1.3</sup> Cass., 13 dicembre 1989, n. 5569, in *Giur. Ital.*, 1990, I, 1, 380.

## 1.2 *La nozione di leasing*

*“Per operazioni di locazione finanziaria si intendono le operazioni di locazione di beni mobili e immobili, acquistati o fatti costruire dal locatore, su scelta e indicazione del conduttore, che ne assume tutti i rischi, e con facoltà per quest’ultimo di divenire proprietario dei beni locati al termine della locazione, dietro versamento di un prezzo prestabilito”<sup>1.4</sup>.*

Un’altra descrizione ritenuta da molti la più completa è senza dubbio quella proposta dal Comitato tecnico accertamento usi della Camera di Commercio di Milano in data 29 gennaio 1976, secondo il quale il leasing può essere definito come *“il contratto con il quale un soggetto detto locatore, si obbliga a mettere a disposizione di un altro soggetto, detto locatario o conduttore, per un dato tempo, un bene mobile verso un corrispettivo a scadenze periodiche, determinato in relazione al valore del bene, alla durata del contratto e ad altri elementi; detto bene è acquistato o fatto costruire dal locatore su scelta e indicazione del conduttore con facoltà per quest’ultimo di acquisirne la proprietà, alla scadenza del periodo del contratto, dietro versamento di un importo prestabilito.”<sup>1.5</sup>*

Per ciò che, invece, riguarda il leasing immobiliare secondo la definizione data dalla stessa CCIA di Milano si suole indicare con tale termine, il contratto con il quale una parte, detto locatore, si obbliga a mettere a disposizione dell’altra parte, detto conduttore o locatario, per un dato tempo un bene immobile verso un corrispettivo, pagabile a scadenze periodiche, determinato in relazione al valore dell’immobile, alla durata del contratto e ad altri elementi; detti immobili sono acquistati o fatti costruire dal locatore, su scelta ed indicazione del

---

<sup>1.4</sup> L’art. 17, legge 2 maggio 1976 n. 183

<sup>1.5</sup> Cfr., Enciclopedia Giuridica Treccani, voce: *Leasing I*, 1.

conduttore, con facoltà per quest'ultimo di divenirne proprietario alla scadenza del periodo contrattuale dietro versamento di un importo da determinarsi secondo criteri prestabiliti.

Come si nota, non esiste una definizione univoca, ma tra gli elementi comuni e peculiari conviene metterne subito in risalto due:

1. che il bene deve essere acquistato o fatto costruire dal concedente, su scelta e indicazione dell'utilizzatore (il che esclude dall'ambito del leasing finanziario il cosiddetto leasing diretto o leasing del produttore);
2. che l'utilizzatore ha un diritto di opzione alla scadenza del relativo contratto<sup>1.6</sup>.

La locazione finanziaria è dunque, l'operazione nella quale una parte (concedente) si obbliga ad acquistare, su indicazione dell'altra parte (utilizzatore), un determinato bene, lo mette a sua esclusiva disposizione alla scadenza prefissata e gli offre l'opportunità di poterlo acquisire o di restituirlo, o di rinnovare, a condizioni più favorevoli, la possibilità di utilizzazione.

In corrispettivo delle prestazioni ricevute (acquisto, messa a disposizione, opzione di acquisto, restituzione alla scadenza o rinnovo), l'utilizzatore corrisponde al concedente un canone in rate (pari al prezzo di acquisto iniziale del bene, oltre agli interessi per la durata del godimento, i costi e gli utili dell'impresa concedente) e assume i rischi inerenti al bene (perimento, deterioramento ecc.).

Qualora l'utilizzatore, al termine del contratto, decida di esercitare il diritto di opzione e di acquisire, quindi, la titolarità del bene, è tenuto al pagamento di un ulteriore corrispettivo, di norma quasi simbolico.<sup>1.7</sup>

---

<sup>1.6</sup> Cfr. G. De Nova, "Il contratto di leasing, con 170 sentenze ed altri materiali", II, 1985, Varese, GIUFFRÈ, 13

<sup>1.7</sup> Perlingieri P., *Manuale di diritto civile* Napoli, 2001, ESI p. 500

In conclusione, il termine locazione finanziaria vuole porre in evidenza il fatto che l'operazione economica ha lo scopo di far acquisire ad un imprenditore (il c.d. utilizzatore) la disponibilità di beni atti a sviluppare la produzione senza nel contempo dover erogare in un'unica soluzione il prezzo e senza assumere il rischio conseguente all'acquisto della proprietà.

Inoltre generalmente con il termine "leasing" o "locazione finanziaria" si fa riferimento alla tipologia più diffusa in Italia del leasing finanziario.

Esistono tuttavia altre forme di leasing:

- leasing operativo: il leasing operativo non prevede un'opzione di riscatto e può essere posto in atto;
- da un intermediario finanziario: in questo caso si tratta, come per il leasing finanziario, di un'operazione caratterizzata dalla trilateralità del rapporto e dalla causa di finanziamento;
- direttamente dal produttore del bene: in questo caso si tratta di un'operazione commerciale molto simile al noleggio;
- lease-back: è un contratto in base al quale un'azienda industriale o commerciale vende alla società di leasing il bene e la società di leasing concede lo stesso bene in leasing all'azienda venditrice.

### ***1.3 I vantaggi del leasing e confronto con altre modalità di finanziamento***

Premesso che l'operazione di leasing presenta sia i vantaggi del finanziamento che quelli del noleggio, in quanto consente di poter disporre di beni senza bisogno di immobilizzare la somma di denaro necessaria per acquistarli, i vantaggi offerti dal leasing finanziario possono essere riassunti come segue:<sup>1.8</sup>

---

<sup>1.8</sup> Stefano Monferrà; pag.48 del "Manuale del Leasing" a cura di A. Carretta e G. De Laurentis; ed. Egea; Milano

a) Rispetto alle forme di finanziamento "tradizionali" (es. mutuo bancario), il leasing:

- presenta tempi di istruttoria rapidi;
- consente di finanziare il costo del bene per intero (i.v.a. compresa);
- non intacca i ratios di bilancio dell'utilizzatore;
- è un servizio estremamente flessibile che può essere "tagliato" sulle diverse esigenze del cliente (molteplici combinazioni sono possibili tra: durata del contratto, periodicità ed importo dei canoni, valore di riscatto del bene, prestazione di servizi aggiuntivi sul bene, quali assistenza, assicurazione, manutenzione ecc.).

b) Rispetto al noleggio del bene:

- nel leasing è l'utilizzatore stesso a scegliere il bene ed il fornitore del bene stesso e, se del caso, a farsi costruire il bene "su misura";
- il leasing consente di poter usufruire di eventuali sconti sul prezzo del bene in quanto il fornitore viene pagato senza dilazioni dalla società finanziaria;
- il leasing consente, al termine ed alle condizioni stabilite nel contratto, di acquisire la proprietà del bene.

c) Il leasing presenta, rispetto all'acquisto diretto del bene, i seguenti vantaggi fiscali:

- permette il frazionamento dell'i.v.a. nei canoni periodici;
- può consentire un ammortamento accelerato rispetto alle tabelle di ammortamento ordinario, attraverso la detraibilità dei canoni periodici nell'arco della durata del contratto.

## ***1.4 Profili fiscali della locazione finanziaria***

### ***1.4.1 Contabilizzazione di un'operazione di locazione finanziaria***

Il bene concesso in locazione finanziaria, pur essendo nella disponibilità dell'utilizzatore, è di proprietà della società concedente.

L'iscrizione nel bilancio dell'utilizzatore delle operazioni di locazione finanziaria è effettuata nella seguente maniera: nello Stato Patrimoniale non si evidenzia nulla mentre nei conti d'ordine va indicata, tra gli impegni, la somma dei canoni da corrispondere; nel Conto Economico i canoni pagati periodicamente sono componenti negativi di reddito; nella Nota Integrativa occorre spiegare il significato dell'operazione.

Il locatore contabilizza l'operazione iscrivendo il bene dato in locazione finanziaria nell'attivo del suo Stato Patrimoniale al costo di acquisto, al netto dell'ammortamento. Nel Conto Economico, tra le componenti positive di reddito, iscrive i canoni periodici; tra i costi, iscrive la parte di ammortamento del bene calcolata secondo la metodologia finanziaria.

Una volta esercitata l'opzione, il bene dato in locazione finanziaria passa dalla proprietà della società concedente a quella dell'utilizzatore: conseguentemente lo stesso deve essere iscritto in bilancio ed ammortizzato per un valore pari al prezzo di riscatto.

### ***1.4.2 Imposte sui redditi***

I canoni di locazione finanziaria rappresentano per l'utilizzatore (impresa o lavoratore autonomo) un costo deducibile in sede di dichiarazione dei redditi.



Al fine di poter dedurre i canoni di locazione finanziaria, la legislazione tributaria<sup>1.9</sup> stabilisce:

- che il bene oggetto del contratto deve essere strumentale all'attività svolta dal conduttore;
- che la durata del contratto di locazione finanziaria, intesa come il periodo intercorrente tra la data di consegna del bene e la data di scadenza del contratto, non sia, nel caso di locazione finanziaria immobiliare, inferiore a otto anni e, nel caso di locazione finanziaria mobiliare, inferiore alla metà del periodo di ammortamento calcolato sulla base dei coefficienti di cui al D.M. 31/12/1988.

Risultano applicabili poi dei regimi particolari in base al tipo di bene concesso in locazione finanziaria - beni mobili, immobili e mezzi di trasporto, quest'ultimi disciplinati all'articolo 121 bis del TUIR - ed al tipo di utilizzo che ne fa l'utilizzatore, che possono essere riassunti nelle seguenti Tabelle I, II, III e IV<sup>1.10</sup>.

---

<sup>1.9</sup> art.50 e art.67 T.U.I.R.

<sup>1.10</sup> Tabelle estratte dai "quaderni" di Assilea

TABELLA I

UTILIZZATORE – IMPRESA		
Tipo di bene	Modalità di utilizzo	Deduzione dei canoni di leasing
Bene mobile	bene strumentale per l'esercizio dell'impresa.	100% <sup>14</sup>
bene adibito promiscuamente all'esercizio dell'impresa e all'uso personale o familiare dell'imprenditore (es. un mezzo di trasporto).	50% <sup>1 4</sup>	
bene diverso (es. un aeromobile da turismo o un'imbarcazione da diporto)	Indeducibile	
Bene immobile	bene strumentale per l'esercizio dell'impresa.	100% <sup>24</sup>
bene adibito promiscuamente all'esercizio dell'impresa e all'uso personale o familiare dell'imprenditore.	50% <sup>234</sup> .	
Apparecchiature terminali per il servizio radiomobile pubblico terrestre di comunicazione (cellulari) indipendentemente dall'uso che se ne faccia (esclusivo o promiscuo).	Qualsiasi tipo di utilizzo	50% <sup>1 4</sup>

**Note:**

**1** La deduzione è ammessa a condizione che la durata del contratto non sia inferiore alla metà del periodo di ammortamento corrispondente al coefficiente stabilito in relazione all'attività esercitata dall'impresa utilizzatrice.

**2.** Per i contratti di leasing immobiliare stipulati entro l'1.3.1989 la deduzione è ammessa indipendentemente dalla durata. Per quelli stipulati a partire dal 2.3.1989 la deduzione è ammessa a condizione che la durata del contratto non sia inferiore ad 8 anni.

**3** La deduzione avviene a condizione che l'utilizzatore non disponga di altro immobile adibito esclusivamente all'esercizio dell'impresa.

**4** Se l'utilizzatore procede al riscatto del bene anticipatamente rispetto alla scadenza del periodo di durata minima del contratto non si fa luogo ad alcuna ripresa a tassazione dei canoni già portati in deduzione (Ris. ad interrog. parlam. N°5-01465 del 21.10.1993 e Ris. Min. n.183/E del 4/12/2000).

TABELLA II

UTILIZZATORE - ARTISTA O PROFESSIONISTA		
Tipo di bene	Modalità di utilizzo	Deduzione dei canoni di leasing
Bene mobile	bene strumentale per l'esercizio dell'arte o professione.	100% <sup>1 2 5</sup>
	bene adibito promiscuamente all'esercizio dell'arte o professione e all'uso personale o familiare dell'artista o professionista.	50% <sup>1 2 5</sup>
Bene immobile	bene strumentale per l'esercizio dell'arte o professione.	100% <sup>3 4 5</sup>
	Bene adibito promiscuamente all'esercizio dell'arte o professione e all'uso personale o familiare dell'artista o professionista.	50% <sup>3 4 5</sup>
Apparecchiature terminali per il servizio radiomobile pubblico terrestre di comunicazione (cellulari) indipendentemente dall'uso che se ne faccia (esclusivo o promiscuo)	Qualsiasi tipo di utilizzo	50%

Qualora il bene venga riscattato anticipatamente rispetto alla data prevista in contratto, gli importi precedentemente detratti dall'utilizzatore non sono oggetto di ripresa fiscale trattandosi di evento non programmato, determinato da cause non prevedibili al momento della stipula del contratto. Comunque, sebbene l'estinzione anticipata del contratto non implichi la ripresa a tassazione dei canoni di leasing già dedotti dall'utilizzatore, nella prassi contrattualistica non viene normalmente ammessa la possibilità di estinzione anticipata.

**Note:**

**1** La deduzione è ammessa a condizione che la durata del contratto non sia inferiore alla metà del periodo di ammortamento corrispondente al coefficiente stabilito in relazione all'attività esercitata dall'impresa utilizzatrice.

2 La deduzione dei canoni va operata nel periodo d'imposta in cui maturano.

3 Per i contratti di leasing stipulati prima del 2.3.1989 la deduzione dei canoni è ammessa (per cassa) indipendentemente dalla durata prevista in contratto. Per quelli stipulati tra il 2.3.1989 e il 14.6.1990 la deduzione dei canoni va operata nel periodo d'imposta in cui maturano ed è ammessa a condizione che la durata del contratto non sia inferiore ad 8 anni. Per quelli stipulati dal 15.6.1990 è deducibile, in luogo dei canoni, indipendentemente dalla durata del contratto, un importo pari, a seconda dei casi, al 100% o al 50% della rendita catastale.

4 La deduzione avviene a condizione che l'utilizzatore non disponga nel medesimo Comune di altro immobile adibito esclusivamente all'esercizio dell'arte o della professione.

5 Se l'utilizzatore procede al riscatto del bene anticipatamente rispetto alla scadenza del periodo di durata minima del contratto non si fa luogo ad alcuna ripresa a tassazione dei canoni già portati in deduzione (Risp. ad interrog. parlam. N°5-01465 del 21.10.1993 e Ris. Min. n.183/E del 4/12/2000).

Come sopra accennato, l'articolo 121-bis del TUIR prevede una disciplina particolare per determinati mezzi di trasporto, riepilogata nelle Tabelle III E IV.

**TABELLA III**

**UTILIZZATORE IMPRESA**

Tipologia dei mezzi di trasporto	Modalità di utilizzo	Deduzione dei canoni di leasing
- autovetture: veicoli destinati al trasporto di persone aventi al massimo 9 posti compreso quello del conducente (1)	Beni strumentali nell'attività propria dell'impresa (6), beni adibiti ad uso pubblico, beni dati in uso promiscuo ai dipendenti per la maggior parte del periodo di imposta	100 %
Beni non strumentali nell'attività propria della impresa.	50 % dell'ammontare dei canoni di leasing proporzionalmente corrispondente al costo dei veicoli che non eccede L. 35 milioni (5) (7).	
- autocaravan: veicoli aventi una speciale carrozzeria ed attrezzati permanentemente per essere adibiti al trasporto ed all'alloggio di 7 persone al massimo compreso il conducente (2)	Beni strumentali nell'attività propria dell'impresa, beni adibiti ad uso pubblico, beni dati in uso promiscuo ai dipendenti per la maggior parte del periodo di imposta	100 %
	Beni non strumentali nell'attività propria della impresa	50 % dell'ammontare dei canoni di leasing proporzionalmente corrispondente al costo dei veicoli che non eccede L. 35 milioni (5).
- motocicli: veicoli a due ruote destinati al trasporto di persone in numero non superiore a due compreso il conducente (3)	Beni strumentali nell'attività propria dell'impresa, beni adibiti ad uso pubblico, beni dati in uso promiscuo ai dipendenti per la maggior parte del periodo di imposta	100 %
Beni non strumentali nell'attività propria della impresa	50 % dell'ammontare dei canoni di leasing proporzionalmente corrispondente al costo dei veicoli che non eccede L. 8 milioni (5).	
- ciclomotori: veicoli a motore a due o tre ruote (4)	Beni strumentali nell'attività propria dell'impresa, beni adibiti ad uso pubblico, beni dati in uso promiscuo ai dipendenti per la maggior parte del periodo di imposta	100 %
Beni non strumentali nell'attività propria della impresa	50 % dell'ammontare dei canoni di leasing proporzionalmente corrispondente al costo dei veicoli che non eccede L. 4 milioni (5).	
- aeromobili da turismo, navi ed imbarcazioni da diporto	Beni strumentali nell'attività propria dell'impresa	100 %

**TABELLA IV**

**UTILIZZATORE ARTISTA O PROFESSIONISTA**

Tipologia dei mezzi di trasporto	Modalità di utilizzo	Deduzione dei canoni di leasing
- autovetture: veicoli destinati al trasporto di persone aventi al massimo 9 posti compreso quello del conducente (1)	Beni strumentali per l'esercizio dell'arte e professione	50 % dell'ammontare dei canoni di leasing proporzionalmente corrispondente al costo dei veicoli che non eccede L. 35 milioni (5).
- autocaravan: veicoli aventi una speciale carrozzeria ed attrezzati permanentemente per essere adibiti al trasporto ed all'alloggio di 7 persone al massimo compreso il conducente (2)	Beni strumentali per l'esercizio dell'arte e professione	50 % dell'ammontare dei canoni di leasing proporzionalmente corrispondente al costo dei veicoli che non eccede L. 35 milioni (5).
- motocicli: veicoli a due ruote destinati al trasporto di persone in numero non superiore a due compreso il conducente (3)	Beni strumentali per l'esercizio dell'arte e professione	50 % dell'ammontare dei canoni di leasing proporzionalmente corrispondente al costo dei veicoli che non eccede L. 8 milioni (5).
- ciclomotori: veicoli a motore a due o tre ruote (4)	Beni strumentali per l'esercizio dell'arte e professione	50 % dell'ammontare dei canoni di leasing proporzionalmente corrispondente al costo dei veicoli che non eccede L. 4 milioni (5).

Note:

1. Art. 54, comma 1, lett. a) del d.lgs. n.285/92
2. Art. 54, comma 1, lett. m) del d.lgs. n.285/92
3. Art. 53, comma 1, d.lgs. n.285/92
4. Art.52 d.lgs. n.285/92
5. Il Ministero ha ritenuto che il corrispettivo contrattuale assume rilevanza solo nella misura che si ottiene moltiplicando la percentuale corrispondente al rapporto tra il limite stabilito dal legislatore (L. 35 milioni per le autovetture ed autocaravan, L. 8 milioni per i motocicli e L. 4 milioni per i ciclomotori) ed il costo di acquisto del mezzo di trasporto sostenuto dalla società concedente. Così ove si tratti di autovettura del costo di L.60 milioni, l'ammontare dei canoni di leasing risultante ai fini della deduzione nella percentuale del 50% sarebbe pari al 58,33% in base al seguente calcolo  $35.000.000/60.000.000 \times 100 = 58,33\%$ . Ipotizzando un corrispettivo di L.70.000.000 la parte di questo deducibile è così determinata:  $70.000.000 \times 58,33/100 = 40.831.000$  deducibili per il 50% e quindi per L.20.415.000.
6. Il Ministero delle Finanze ha più volte chiarito (cfr. da ultimo circolare n.48/E del 10/2/98) che si considerano "utilizzati esclusivamente come beni strumentali nell'attività propria dell'impresa" i veicoli senza i quali l'attività stessa non può essere esercitata (es. autovetture per imprese che svolgono attività di noleggio, aeromobili da turismo ed imbarcazioni da diporto utilizzati dalle scuole per l'addestramento al volo ed alla navigazione).

(7) Con riferimento agli autoveicoli utilizzati dagli agenti o rappresentanti di commercio la percentuale di deducibilità è elevata all'80% ed il limite di 35 milioni di lire è elevato a 50 milioni di lire.

Per quanto attiene, invece, agli altri mezzi di trasporto, diversi da quelli menzionati, si rende applicabile la disciplina di carattere generale a norma della quale la deducibilità dei costi e delle spese relativi deve ritenersi subordinata alla sussistenza di un rapporto di ineranza tra l'utilizzo del mezzo di trasporto e l'esercizio dell'impresa, arte e professione (art. 75, comma 5, e art. 50 TUIR)

### ***1.4.3 I.r.a.p.***

La parte di interessi compresa nel canone di locazione finanziaria è indeducibile ai fini i.r.a.p. e il calcolo di tale importo è agevole per l'utilizzatore: infatti occorre sottrarre al canone l'importo forfettariamente riferibile al rimborso della parte di capitale. Quest'ultima è convenzionalmente pari al costo sostenuto dalla società di locazione finanziaria per l'acquisto del bene (al netto del valore dell'opzione di riacquisto finale), diviso per il numero di giorni del contratto di locazione finanziaria e moltiplicato per il numero di giorni compresi nel periodo di riferimento.

Il costo e i canoni di locazione finanziaria vanno comunque considerati al netto dell'i.v.a., ancorchè indetraibile.

### ***1.4.4 I.v.a.***

In linea generale l'utilizzatore deve versare l'I.v.a. sui canoni di locazione finanziaria da corrispondere periodicamente in quanto l'operazione in esame è una prestazione di servizi ma, rispetto all'acquisto del bene, gode del vantaggio di frazionarla sugli stessi canoni, su tutta la durata della locazione finanziaria, senza essere tenuto ad imputarla tutta in una volta al momento della cessione. L'aliquota applicabile è la stessa prevista per l'acquisto del bene oggetto della locazione finanziaria ed alla formazione della base imponibile concorrono anche eventuali prestazioni accessorie effettuate dalla società concedente a favore dell'utilizzatore, alle quali si applica la stessa aliquota della prestazione principale.

L'utilizzatore può portare in detrazione l'I.v.a. assolta all'atto del pagamento dei canoni di locazione finanziaria dall'ammontare dell'imposta relativa alle

operazioni effettuate, purché venga rispettata la regola generale sulle detrazioni di cui all'art. 19 d.p.r.633/72, e cioè a condizione che i servizi (della locazione finanziaria) siano acquisiti nell'esercizio dell'impresa.

#### ***1.4.5 I.c.i per contratti immobiliari***

La disciplina dell'I.c.i. per gli immobili oggetto di un contratto di locazione finanziaria è stata recentemente modificata.

Dal 1998 soggetto passivo non è più il concedente ma l'utilizzatore.

Tale modifica riguarda, oltre agli immobili che vengono concessi in locazione finanziaria a partire dal 1° gennaio 1998, anche quelli che, a tale data, risultano essere già locati.

Le disposizioni circa la data di inizio dell'obbligo di pagamento dell'imposta da parte dell'utilizzatore possono essere così sintetizzate:

Tipo di bene	Data di inizio dell'obbligo di pagamento dell'i.c.i. da parte dell'utilizzatore.
Immobili finiti (in generale).	<ul style="list-style-type: none"> <li>• Data di consegna dell'immobile all'utilizzatore;</li> <li>• prima, nel periodo eventualmente intercorrente tra la data di acquisto dell'immobile e la data di consegna, semprechè tale intervallo sia superiore a 15 gg., è a carico della società di locazione finanziaria.</li> </ul>
Immobili finiti classificati catastalmente nel gruppo D e non censiti.	<ul style="list-style-type: none"> <li>• Dal 1° gennaio dell'anno successivo a quello di consegna.</li> </ul>
Immobili da costruire e realizzati per conto dell'utilizzatore su area di proprietà della società di locazione finanziaria.	<ul style="list-style-type: none"> <li>• Data di consegna dell'immobile finito;</li> <li>• nel periodo precedente, durante la costruzione, l'imposta è dovuta dalla società di locazione finanziaria sul valore dell'area, senza computare il valore del fabbricato in corso d'opera.</li> </ul>
Immobili da costruire precedentemente classificati in categoria D.	<ul style="list-style-type: none"> <li>• Dal 1° gennaio dell'anno successivo a quello di consegna dell'immobile finito;</li> </ul>
	<ul style="list-style-type: none"> <li>• durante il periodo di costruzione l'imposta sarà dovuta dalla società di locazione finanziaria sul valore dell'area;</li> </ul>
	<ul style="list-style-type: none"> <li>• dalla data di ultimazione dei lavori fino al 31 dicembre dell'anno in cui si effettua la consegna l'imposta sarà dovuta dalla società di locazione finanziaria sul valore del fabbricato</li> </ul>

In caso di risoluzione del contratto la società concedente corrisponde l'imposta nel periodo compreso fra l'evento risolutivo e la successiva alienazione o destinazione locatizia del bene. Il locatario dovrà pagare l'i.c.i. anche una volta esercitato il diritto di opzione in quanto diventa proprietario a tutti gli effetti dell'immobile stesso.

## ***1.5 Le diverse fasi di un'operazione di leasing***

### ***1.5.1 L'istruttoria***

La decisione dell'utilizzatore di stipulare o meno un determinato contratto di leasing è vincolata alla decisione della società di leasing, che di fatto deve anticipare una somma di denaro, in cambio di un rientro del capitale diluito nel tempo.

La decisione della società di leasing passa attraverso una fase "istruttoria" volta a valutare l'affidabilità del cliente e la fungibilità del bene. La fase istruttoria non prevede particolari iter burocratici. Nei casi normali sono necessari:

- la richiesta formalizzata (richiesta di leasing);
- il certificato di vigenza;
- il codice fiscale/partita i.v.a.;
- bilanci o dichiarazioni dei redditi relativi agli ultimi esercizi.

Se l'istruttoria dà esito positivo, in breve tempo il contratto di leasing può essere sottoscritto e l'operazione perfezionata, con la consegna del bene.

La società di leasing potrà richiedere, in alcuni casi, delle garanzie personali (fidejussioni) e reali (pegni). In relazione al tipo di bene possono ovviamente variare le modalità del perfezionamento, con richiesta di documenti aggiuntivi (es. nel caso degli autoveicoli o di immobili) o di particolari adempimenti (ad esempio polizza assicurativa con vincolo a favore della società di leasing).

### ***1.5.2 Il perfezionamento del contratto***

L'iter del perfezionamento del contratto si concretizza in 3 precisi momenti:

- la firma del contratto;



- il versamento dell'anticipo da parte dell'utilizzatore;
- l'ordine al fornitore.

L'utilizzatore sceglie il fornitore del bene oggetto del contratto di leasing e si assume la responsabilità di questa scelta. La società di leasing infatti, proprio in quanto estranea a questo aspetto, non si assume responsabilità per eventuali inadempienze del fornitore in merito agli aspetti tecnici o temporali della fornitura (ritardate o errate consegne, mancate installazioni ecc.).

Per eseguire il contratto di leasing l'intermediario finanziario si impegna ad acquistare uno o più beni da uno o più fornitori. Per fare questo emette un ordine al fornitore dove vengono descritti:

- il bene e le sue caratteristiche, così come concordate fra il cliente e il fornitore dello stesso;
- le modalità e i tempi di consegna;
- le modalità e i tempi di pagamento.

L'emissione di questo ordine è normalmente autorizzata dal cliente contestualmente alla firma del contratto di leasing. L'ordine viene a sua volta accettato, firmandolo, dal fornitore (si tratta talvolta di un passaggio molto importante perché se è vero che esistono ordini molto semplici, come quelli che riguardano le autovetture, esistono anche ordini molto complessi, che possono essere dei veri e propri capitolati di appalto, in quanto il bene potrebbe anche essere ancora da costruire secondo specifiche del cliente).

La fornitura viene eseguita con la consegna e – se prevista – l'installazione ed il collaudo del bene. L'ultimo passaggio consiste nell'accettazione del bene da parte del cliente che dichiara, firmando un modulo cosiddetto "di accettazione" o di consegna, che il bene consegnatogli è quello da lui richiesto.

La società di leasing, nel momento in cui riceve questo modulo, acquisisce la proprietà del bene, e il leasing ha avvio (decorrenza). Da quel momento si avvia anche il processo di incasso e pagamento dei canoni.

### ***1.5.3 La vita di un contratto di leasing***

Quando i beni sono consegnati, l'utilizzatore ha la sola incombenza di versare, alle scadenze stabilite, l'importo del canone leasing.

Nel corso di un contratto di leasing possono verificarsi "incidenti di percorso" legati o meno alla volontà dell'utilizzatore.

Se l'utilizzatore non paga i canoni alle scadenze pattuite la società di leasing ha il diritto di risolvere il contratto.

Nel caso di eventi, indipendenti dalla volontà dell'utilizzatore, che provocano la perdita o il deterioramento del bene (per furto, sinistro, ecc.) la società di leasing si farà carico di esperire, caso per caso, tutte le incombenze assicurative con il fine di minimizzare, per quanto possibile, il danno per l'utilizzatore e consentire un pronto ripristino del bene, che spesso è di vitale importanza per la sua attività produttiva.

### ***1.5.4 Il riscatto del bene***

Allo scadere del contratto, se l'utilizzatore esercita l'opzione di riscatto, acquista per la cifra pattuita in contratto la proprietà del bene.

Diversi tipi di convenzione possono essere stipulati tra:

- Società di leasing e fornitore: frequentemente il fornitore del bene conclude con la società di leasing una convenzione in base alla quale quest'ultima assume l'impegno, nell'ambito di un "plafond" prefissato, di

acquistare e concedere in locazione finanziaria beni prodotti da quel fornitore.

In questo caso il fornitore stesso, e non la società di locazione finanziaria, sceglierà i clienti e svolgerà l'istruttoria preliminare. Il fornitore, di regola, si impegna a riacquistare il bene venduto in caso di inadempimento dell'utilizzatore.

- Utilizzatore e concedente: viene concessa una linea di credito, chiamata "plafond", dalla società di leasing al cliente, il quale può utilizzarla per il finanziamento in leasing di più beni.
- Società di locazione finanziaria e altre organizzazioni (es. convenzioni intercorrenti con l'ente che eroga i contributi nel leasing agevolato).

## *Capitolo secondo*

### *LOCAFIT S.p.A.*

#### *2.1 La storia dell'Azienda*

Locafit S.p.A. – Locazione Macchinari Industriali – la società di leasing del Gruppo BNL, nasce nel 1969 per volontà della Banca Nazionale del Lavoro, che deteneva la maggioranza delle azioni con una quota dell'85 %, ed Efibanca - Ente Finanziario Interbancario - con la rimanente quota del 15 %.

Locafit sperimenta sin dai primi anni tassi di crescita significativi nonostante le alterne vicende dell'economia italiana ed europea, contribuendo al rilancio degli investimenti in beni capitali sia delle grandi imprese come di quelle medio - piccole.

Gli anni Settanta vedono Locafit impegnata in attività volte all'organizzazione interna e all'ampliamento dei rapporti commerciali, che le consentono di acquisire crescenti quote di mercato, in un settore relativamente nuovo ma molto dinamico.

Nel 1979 Locafit rafforza la struttura societaria ed acquista la partecipazione di assoluta maggioranza della Locatrice Italiana S.p.A. di Roma, la prima nata tra le società di leasing in Italia (1963), al fine della sua successiva incorporazione. L'acquisizione le consente di raggiungere il dimensionamento necessario per un'adeguata diversificazione e specializzazione nei vari comparti di attività immobiliare, strumentale e infrastrutturale.

Attraverso la Locatrice Italiana vengono infatti acquisite anche le società che già rientravano nell'ambito del patrimonio di quest'ultima: la Sud Leasing S.p.A e l'Aermar Special Leasing S.p.A (che cambierà successivamente la propria

ragione sociale in Cooperleasing S.p.A.).

Gli anni Ottanta confermano le previsioni favorevoli di crescita e significativa diffusione del leasing.

Locafit e le altre società di leasing del Gruppo BNL sviluppano considerevolmente la propria presenza sul mercato, ricoprendo una posizione di primissimo piano nel settore.

Le strategie delineate in quegli anni, volte alla specializzazione per grandi settori economici e alle alleanze, sia nella compagine azionaria che nella gestione delle società, con importanti Istituti bancari, Compagnie di assicurazione, Società industriali e Organismi associativi, portano il Gruppo ad essere presente in tutti i comparti del leasing, sia finanziario che operativo.

La quota di mercato della Locafit nel 1980 arriva fino al 10,5%.

Crescita e consolidamento unitamente allo sviluppo dello specifico know how sono costanti nel cammino di Locafit, che si pone sempre più come partner finanziario per le imprese, fornendo soluzioni sempre più mirate e rispondenti alle singole necessità. L'appartenenza al Gruppo BNL ha permesso a Locafit di sviluppare sinergie ed estendere la propria presenza in Italia come all'estero, ma soprattutto di disporre di un canale distributivo privilegiato, rivelatosi sempre più strategico nell'attuale situazione di mercato.

Nel 1983 Locafit partecipa alla costituzione della Innofit S.p.A., la prima società italiana di leasing operativo, e diventa inoltre socio di Assilea - Associazione Italiana Leasing - costituita nell'ottobre di quell'anno per iniziativa di 34 delle 41 società di leasing facenti parte del raggruppamento ABI.

Nel 1984 la Banca Nazionale del Lavoro crea la BNL Holding Italia S.p.A. con il compito di assicurare il coordinamento sotto i profili patrimoniale, finanziario ed organizzativo delle partecipazioni parabancarie possedute.

BNL cede quindi alla BNL Holding Italia S.p.A. la partecipazione di maggioranza che detiene nella Locafit S.p.A. Il Capitale della Società è quindi controllato dalla BNL Holding Italia per l'85% e da Efibanca per il 15%.

In linea con la politica delle alleanze, che caratterizza la strategia della BNL Holding Italia, il Gruppo promuove la costituzione di due società che offriranno il prodotto leasing agli artigiani: la Frav - Leasing S.p.A. (cambierà successivamente la denominazione sociale in Leasing Artigianato S.p.A.) in collaborazione con la FRAV (Federazione Regionale Artigiani Veneti) e la Banca Cattolica del Veneto e l'Artigianfin Leasing S.p.A., in unione con l'Artigianfin e l'Unipol Finanziaria.

Il 1985 è caratterizzato dalla riorganizzazione della struttura commerciale della Società. A seguito della costituzione della Locafit Centro S.p.A., attiva in tutti i settori del leasing limitatamente alle regioni Lazio, Umbria e Marche, l'area geografica di competenza Locafit è ridefinita nel solo settentrione del Paese, mentre sono ampliati i settori di intervento al commercio e al turismo.

Al fine di raggiungere più operatori e coprire nuovi segmenti di mercato, Locafit contribuisce alla costituzione della Tamleasing S.p.A. specializzata nel settore dei trasporti. Il Capitale Sociale passa da 25 a 50 miliardi di Lire ed è detenuto dalla BNL Holding Italia S.p.A. (quota 42,5%), dalla Sezione Speciale per il Credito Industriale BNL (quota 42,5%) e da Efibanca S.p.A. (quota 15%). Nell'ottobre del 1987 viene costituita la Banca Dati Centrale Rischi Assilea, che fornirà validi elementi di giudizio utili nella valutazione del rischio. L'avvio sperimentale si avrà nel gennaio 1989, con la partecipazione attiva di 15 associate.

Nel 1989 avviene la fusione per incorporazione della Locafit Centro S.p.A. nella Locafit S.p.A. con l'obiettivo primario di razionalizzare l'attività nei territori centro-settentrionali ed acquisire economie di scala.

La locazione finanziaria conferma la propria funzione di strumento finanziario indispensabile, non più alternativo al credito bancario tradizionale, per la realizzazione degli investimenti produttivi, soprattutto in favore delle piccole e medie imprese industriali e delle aziende artigiane.

Negli anni Novanta il settore della locazione finanziaria è caratterizzato da profondi cambiamenti.

L'entrata in vigore nel 1994 del Testo Unico sulle Leggi Bancarie e Creditizie Contribuisce, infatti, allo sviluppo di una nuova cultura operativa.

Gli Istituti di credito, dei quali le società di leasing sono per la gran parte emanazione, svolgono una profonda opera di ristrutturazione, alcuni incorporando la propria società, altri mantenendola fuori dalla propria struttura. Quest'ultima soluzione è scelta anche dal Gruppo BNL, in considerazione dell'alta specializzazione richiesta dal prodotto leasing.

Locafit in questi anni si impegna attivamente in un'opera di riorganizzazione che interessa tutti i comparti della Società e riserva la miglior attenzione al rafforzamento dei meccanismi di integrazione di Gruppo, al fine di ridurre i costi e soddisfare, in una strategia di orientamento al cliente e di attenzione al mercato, una clientela sempre più esigente.

Nel 1991 il Capitale Sociale aumenta da 50 a 140 miliardi di Lire. La Società fa ora capo per la quota del 79,46% direttamente alla Banca Nazionale del Lavoro e per la quota del 20,54% alla BNL Holding Italia S.p.A.. Oltre ad assolvere ad esigenze di adeguatezza patrimoniale, il provvedimento è finalizzato anche al nuovo ruolo di sub-holding che la Locafit andrà ad assumere nell'ambito del Gruppo BNL.

Nel 1992 avviene la vendita da parte della BNL Holding Italia S.p.A. della quota del 20,54% del capitale sociale alla BNL S.p.A. che, pertanto, diventa unico Azionista della Società.

Alla fine del 1994 il Capitale Sociale ammonta a 160 miliardi di Lire.

In un contesto economico negativo viene attuata una decisa opera riorganizzativa interna volta a mettere la Società in condizioni di competitività. Nell'ottica di un'attenta selezione dei rischi, l'attività è indirizzata verso settori d'intervento più marcatamente industriali e sono abbandonate aree divenute ad alto rischio d'impresa. Viene inoltre delineato un nuovo piano commerciale, nella consapevolezza che il prodotto "leasing" rappresenta un'importante opportunità di marketing per la Capogruppo e che lo sportello della Banca è chiamato a svolgere un ruolo determinante nella strategia di distribuzione del prodotto Locafit.

Nelle filiali BNL sono quindi inseriti i Punti Commerciali Locafit che, in un sinergico gioco di squadra, presidiano il territorio e gestiscono al meglio le relazioni con le imprese.

Nel corso del 1998, sull'onda del processo di integrazione della propria rete commerciale all'interno degli sportelli BNL, Locafit realizza incrementi largamente superiori alla media del settore, sia per quanto riguarda il numero, sia per il valore dei nuovi contratti stipulati. A tale successo hanno contribuito anche il costante miglioramento del profilo qualitativo dei prodotti e la razionalizzazione dei processi e dei canali distributivi.

Avviene un aumento del Capitale Sociale da 160 a 200 miliardi di Lire, da parte dell'Azionista unico Banca Nazionale del Lavoro S.p.A.

Locafit orienta la propria azione privilegiando il miglioramento del prodotto e l'ottimizzazione delle relazioni con il cliente, al fine di ampliarne il numero ed accrescerne la fidelizzazione.

Estende la propria operatività all'intero territorio nazionale favorendo, con una presenza attiva e qualificata, lo sviluppo dei settori produttivi nelle zone meridionali ed insulari del Paese.



Gli obiettivi per il primo decennio del nuovo secolo sono: investire in tecnologie, perseguire la qualità, creare nuove opportunità di business, fornire consulenza specifica per continuare a ricoprire un ruolo da protagonista nel mercato.

Attualmente il Capitale Sociale è di euro 110 milioni diviso in 110 milioni di azioni del valore nominale di 1 euro ciascuna, interamente sottoscritto e versato dall'azionista unico BNL S.p.A.

La rete distributiva diretta si compone di 11 filiali con competenza territoriale, cui vanno aggiunte 9 agenzie e 50 punti commerciali che risiedono presso altrettante sedi di BNL.

## 2.2 Organigramma Locafit S.p.A.

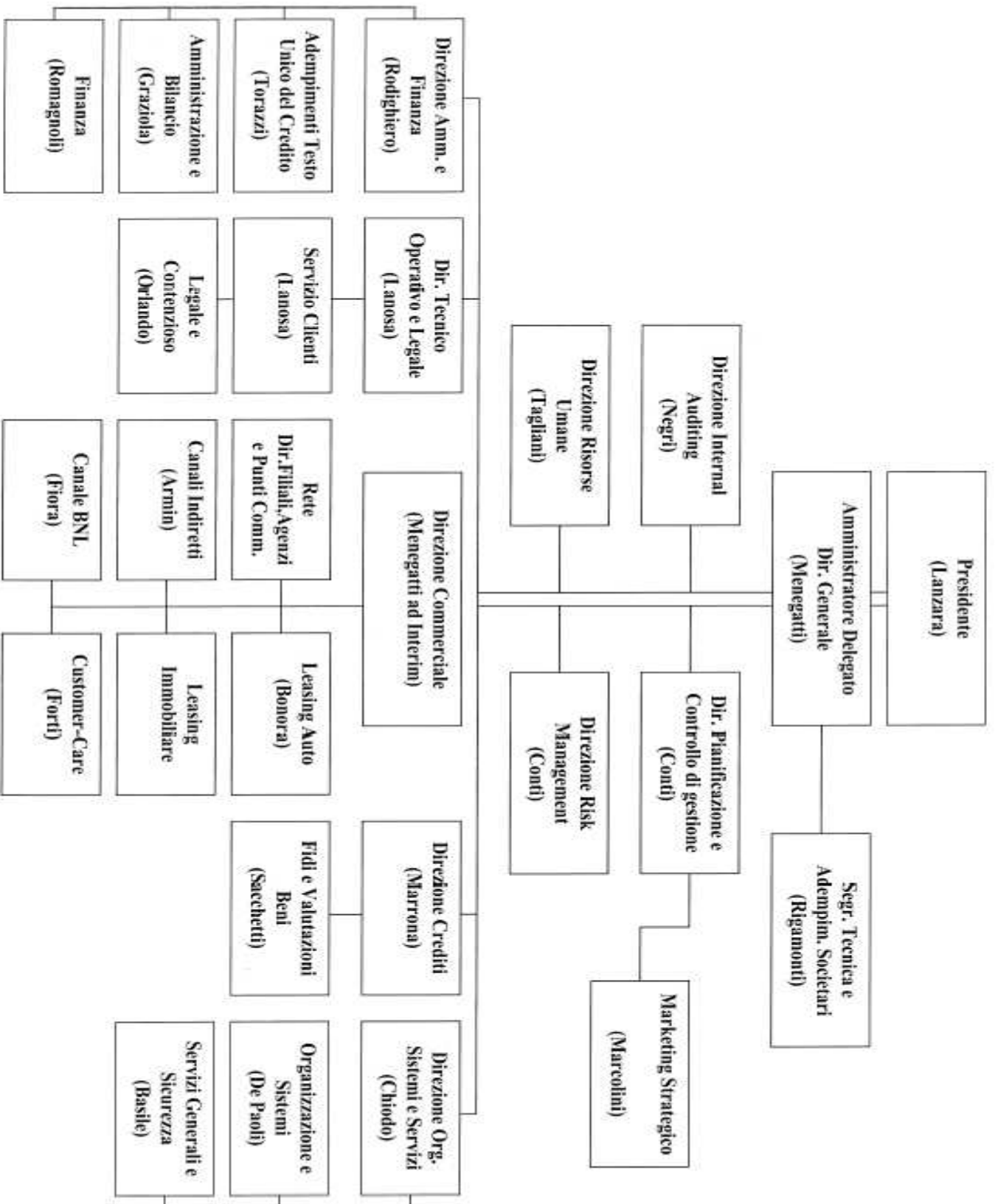

### 2.3 *Struttura aziendale ed organi decisionali*

L'organizzazione aziendale può essere definita semplicemente come il complesso delle modalità secondo le quali viene effettuata la divisione del lavoro in compiti distinti e il successivo coordinamento fra tali compiti<sup>2.1</sup>.

Nella struttura organizzativa funzionale il criterio della divisione del lavoro, a livello immediatamente sottostante alla Direzione Generale, coincide con quello della specializzazione sulla base della funzione amministrativa svolta.

Come si vede dall'organigramma sopra riportato e dal capitolo sottostante, la struttura aziendale di Locafit S.p.A. è di tipo funzionale.

Tale dimensione riflette, infatti, le diverse condizioni di attenzione e sensibilità poste dai distinti profili di risultato, che caratterizzano le aziende nella loro qualità di istituti dotati di una valenza economica e sociale e la cui organizzazione è leggibile come un sistema socio – tecnico.<sup>2.2</sup>

Le strutture funzionali raggruppano attività simili la cui interdipendenza tende ad essere forte, e accentrando questi gruppi di attività offrono vantaggi di economie di scala, nello sviluppo di apprendimento e di competenza, nella progettazione e nell'uso di sistemi di controllo standardizzati. Poiché l'integrazione funzionale si realizza al vertice dell'organizzazione, queste strutture consentono un controllo efficace da parte dell'Amministratore Delegato e del Gruppo Dirigente.<sup>2.3</sup>

Da un punto di vista strettamente organizzativo, le unità funzionali sono presenti in qualsiasi macro-struttura organizzativa: esse possono essere presenti sia nella struttura polifunzionale, come in quella multi divisionale (all'interno delle divisioni) ed in quella a matrice (insieme alle unità di prodotto/progetto).

---

<sup>2.1</sup> H. MINTZBERG, *La progettazione dell'organizzazione aziendale*, Il Mulino, Bologna, 1985, pag. 37

<sup>2.2</sup> G. REBORA, *Organizzazione aziendale. Teoria e strumenti per l'analisi e la progettazione*, Carrocci, Roma, 1998

<sup>2.3</sup> R.M. GRANT, *L'Analisi strategica per le decisioni aziendali*, Il Mulino, Bologna, 1999, pag.197

Storicamente il modello organizzativo di riferimento per l'attività aziendale è stato quello gerarchico – piramidale - plurifunzionale: in esso gli organi direttivi di livello superiore sono responsabili di gruppi di processi affini in senso tecnico ed economico.

L'organizzazione del lavoro si attiene cioè al principio della suddivisione del medesimo in unità organizzative altamente specializzate, da un punto di vista prettamente tecnico, in compiti omogenei, le cosiddette funzioni aziendali.

I compiti, cioè, sono assegnati alle persone secondo il criterio delle competenze funzionali, così da raggiungere elevati livelli di efficienza.

Le attività aziendali vengono integrate attraverso meccanismi di coordinamento gerarchico, regolamentato da procedure esecutive e di comportamento organizzativo.

Dalla Direzione Generale, che rappresenta l'organo di governo economico, dipendono le Direzioni di funzione, le quali svolgono invece il compito di organo di direzione, quali la Direzione Acquisti, la Direzione Produzione, la Direzione Commerciale, la Direzione Ricerca e Sviluppo, ecc.

I punti di forza della struttura organizzativa funzionale sono la maggior specializzazione e la possibilità di sfruttamento di maggiori economie di scala.

In primo luogo, infatti, i responsabili funzionali devono risolvere problemi simili da un punto di vista tecnico, anche se spesso relativi ad oggetti differenti (prodotti dissimili, mercati diversi, ecc.). La ripetitività comporta accumulo di esperienza ed esperienza maggiore si traduce in acquisizione di competenza specialistica.

In secondo luogo, i processi, per la realizzazione dei quali si rendono necessarie attrezzature simili, vengono svolti all'interno della medesima funzione (o unità specialistica), consentendo di concentrare le risorse nell'unità medesima ed evitando duplicazioni, che potrebbero compromettere l'intensità di utilizzo e la

possibilità di adottare impianti di dimensione maggiore, indispensabili per garantire lo sfruttamento di economie di scala.

Lo stesso dicasi per le attività direttive: la mancata duplicazione degli organi manageriali consente di contenere i costi di coordinamento.

Tuttavia, a livello generale, questo tipo di governo presenta alcuni limiti che possono essere identificati nella mancanza di sinergia tra le diverse aree specifiche aziendali. Inoltre la struttura funzionale non incorpora un meccanismo diretto per coordinare il flusso di lavoro, quando esso fuoriesca dai confini dell'area funzionale individuata, così da implicare un sovraccarico di lavoro per i livelli più elevati della gerarchia, luogo dove tutte le «funzioni» si incontrano.

Ciò implica che non venga dato il giusto peso al coordinamento fra le varie attività aziendali, sacrificando la soddisfazione del cliente e quindi la creazione di valore per il medesimo e, come conseguenza, la creazione di valore per l'azienda.

Per misurare la cosiddetta creazione di valore per il cliente, infatti, si dovrebbe guardare al sistema di attività aziendali, ma, a causa della divisione del lavoro, le attività in genere non hanno corrispondenza con le funzioni finali del prodotto/servizio venduto, ovvero, non c'è corrispondenza fra l'oggetto portatore di valore - funzione e l'oggetto portatore di prestazione - attività<sup>2.4</sup>.

I problemi della struttura funzionale riguardanti la mancanza di comunicatività tra i vari settori aziendali e di mancato orientamento verso il cliente, in Locafit S.p.A. sono stati ovviati grazie alla doppia funzione del Dottor Menegatti, che riveste sia l'incarico di Amministratore Delegato della Società sia di Direttore Commerciale.

---

<sup>2.4</sup> P. LORINO, *Le déploiement de la valeur par les processus*, tradotto da *Revue Française de Gestion*, n. 104, 1995

Avere infatti un unico Soggetto che riveste la funzione di Direttore Commerciale, quindi estremamente sensibile alle problematiche ed esigenze dei clienti, e di Amministratore Delegato, con tutti i poteri e peso decisionale del caso, comporta una visione d'insieme molto ampia e un orientamento estremamente finalizzato alla Customer satisfaction in tutte le aree funzionali Aziendali.

### ***2.3.1 Deleghe di poteri in materia di concessione del credito<sup>2.5</sup>***

Per quanto riguarda le deleghe ed i poteri per la concessione del credito, in Locafit S.p.A. devono essere portate a conoscenza del Comitato Crediti della Capogruppo le operazioni comportanti l'assunzione di un rischio complessivo superiore ad Euro 2.750.000 e quelle di importo superiore ad Euro 550.000 avanzate a favore di singoli nominativi già accompagnati a livello di Gruppo BNL per importi complessivi pari o superiori ad Euro 11.000.000, o che superino detta soglia per effetto della proposta di leasing in esame.

Sono di esclusiva competenza del Consiglio di Amministrazione gli interventi a favore di Partiti Politici ed Organizzazioni Sindacali a livello nazionale e mass media.

Sono altresì soggetti ad esclusiva deliberazione del Consiglio di Amministrazione le obbligazioni di qualsiasi natura (operazioni di finanziamento) o atti di compravendita con la società di appartenenza o con la Banca e le altre società facenti parte del Gruppo Bancario, assunti da parte degli esponenti Aziendali delle Società finanziarie facenti parte del Gruppo BNL.

Con esclusione degli interventi sopra riportati, vengono conferiti i seguenti poteri di delibera:

---

<sup>2.5</sup> Estratto dallo statuto Aziendale di Locafit S.p.A.

- l'Amministratore Delegato può, con firma singola, deliberare le operazioni di leasing su beni immobili e mobili fino all'importo massimo di euro 2.750.000 per singolo nominativo;
- il Responsabile della Direzione Crediti può deliberare, con firma singola, le operazioni di leasing su beni immobili e mobili fino all'importo massimo di euro 1.100.000 per singolo nominativo;
- il Responsabile della funzione Fidi e Valutazione Beni può, con firma singola, deliberare le operazioni di leasing su beni immobili e mobili fino all'importo massimo di euro 385.000 per singolo nominativo;
- i Responsabili delle Filiali possono, con firma singola, deliberare le operazioni di leasing su beni immobili e mobili fino all'importo massimo di euro 220.000 per singolo nominativo;
- i Sostituti dei Responsabili delle Filiali possono, con firma singola, deliberare le operazioni di leasing su beni immobili e mobili fino all'importo massimo di euro 165.000 per singolo nominativo;
- i Responsabili delle Agenzie possono, con firma singola, deliberare le operazioni di leasing su beni immobili e mobili fino all'importo massimo di euro 110.000 per singolo nominativo;
- i Quadri Direttivi di terzo e quarto livello addetti commerciali delle Filiali e dei Punti Commerciali possono, con firma singola, deliberare le operazioni di leasing aventi ad oggetto autovetture e mezzi commerciali di trasporto nuovi di fabbrica fino all'importo massimo di euro 38.500.

### **2.3.2 *Deliberazioni nei casi di urgenza***

Nei casi di urgenza sono attribuiti al Presidente – o in sua assenza al Vice Presidente – congiuntamente con l'Amministratore Delegato, gli stessi poteri e facoltà del Consiglio di Amministrazione con l'obbligo di riferire sui provvedimenti adottati nella prima riunione del Consiglio stesso, specificandone i motivi di urgenza.

## **2.4 *I prodotti***

### **2.4.1 *Leasing Strumentale***

E' il contratto di leasing finanziario sui beni mobili, non iscritti nei pubblici registri, strumentali all'attività d'impresa; si rivolge alle imprese ed agli imprenditori operanti sotto ogni veste giuridica, appartenenti a tutte le categorie della produzione e dei servizi, ai liberi professionisti, nonché alla Pubblica Amministrazione.

I beni finanziabili sono tutti i beni mobili, non iscritti in pubblici registri, strumentali all'attività d'impresa. Macchine utensili, macchinari per agricoltura, arredamenti, apparecchiature e strumenti medicali, grandi impianti, macchine operatrici di cantiere, carrelli elevatori sono solo alcuni esempi dei beni che Locafit finanzia.

La durata minima è pari alla metà del periodo di ammortamento ordinario previsto dalla normativa fiscale; la massima è normalmente di cinque anni, ma può giungere a otto per particolari progetti di investimento. Il vantaggio peculiare è che il pagamento del canone di leasing è personalizzabile, per durata ed importi, in base alle esigenze del Cliente.



### **2.4.2 *Leasing Autoveicoli***

E' il contratto di leasing avente oggetto tutti gli autoveicoli targati, caratterizzato da servizi gestionali aggiuntivi offerti al Cliente. Anche questo si rivolge alle imprese ed agli imprenditori operanti sotto ogni veste giuridica, appartenenti a tutte le categorie della produzione e dei servizi, ai privati, nonché alla Pubblica Amministrazione ed ai liberi professionisti.

Inoltre anche le aziende di trasporto di cose e di persone, pubbliche e private, i gestori di autolinee, le imprese interessate al trasporto in conto proprio, gli operatori di cantiere, trovano nel leasing il più valido supporto per il finanziamento del parco autoveicoli.

I beni finanziabili sono dunque autovetture, veicoli commerciali (fino a 35 q.li), veicoli industriali (oltre i 35 q.li , quali autocarri, trattori stradali e rimorchi) nonché autobus e mezzi d'opera in genere.

### **2.4.3 *Leasing Immobiliare***

E' il contratto di leasing finanziario avente ad oggetto beni immobili, costruiti, da costruire e/o da ristrutturare.

I beni finanziabili sono tutte le tipologie di immobili direttamente utilizzati per l'attività di impresa quali, ad esempio: uffici, negozi, magazzini, laboratori, depositi, edifici a destinazione alberghiera, commerciale, artigianale, industriale, grandi complessi, centri commerciali.

La durata minima, in base alla normativa vigente, è di otto anni.

La massima è definita in base alla tipologia dell'operazione.

I principali vantaggi sono:

- la personalizzazione dell'operazione, con ampia possibilità nella scelta e nell'adozione delle migliori soluzioni circa l'anticipo, la durata, l'opzione d'acquisto e la periodicità dei canoni;
- il finanziamento globale, che comprende l'intero prezzo dell'immobile, l'IVA relativa all'acquisto ed altri oneri correlati (ad es. Imposta di Registro);
- la deducibilità fiscale, perché l'intero canone di leasing è deducibile dal reddito d'impresa in soli otto anni, rispetto alla maggiore durata dell'ammortamento prevista dal Testo Unico delle Imposte.

Inoltre questa tipologia di leasing può essere applicata sia ad immobili costruiti che da costruire.

Immobili da costruire o da ristrutturare: con tale intervento, Locafit dà mandato al Cliente per la direzione del cantiere e lo affianca nella costruzione, completamento, ristrutturazione dell'immobile, a partire dall'acquisto dell'area, sino alla consegna dell'immobile ultimato ed agibile.

Immobili Costruiti: applicabile a tutte le tipologie di immobili direttamente utilizzati per l'attività di impresa, quali, ad esempio, uffici, negozi, magazzini, laboratori, depositi, edifici a destinazione alberghiera, commerciale, artigianale, industriale, grandi complessi, centri commerciali.

#### **2.4.4 *Leasing Aero-Navale e da Diporto***

Nel settore navale, questa tipologia di leasing si applica a compagnie di navigazione in genere, di trasporto sia merci che passeggeri, imprese di servizi navali (rimorchio, recuperi, bunkeraggio, ecc.). Nel settore aeronautico si applica ad operatori nel trasporto passeggeri, merci, charter, antincendio, eliambulanza, oltre a privati o aziende che intendono acquisire un aeromobile per uso personale o aziendale. Nel settore della nautica da diporto inoltre sono finanziabili imbarcazioni a vela e/o motore che abbiano lunghezza superiore ai 7,5 metri, purché iscritte o da iscriversi nel Registro delle imbarcazioni da diporto nuove, pronte per la consegna o da costruirsi, oppure usate, purché munite della licenza di navigazione.

#### **2.4.5 *Leasing Movie***

Innovativo nel genere offre alle case di Produzione Cinematografica la possibilità di finanziare la realizzazione e la diffusione del film.

Locafit acquista i diritti di utilizzazione economica, in tutte le forme e con tutti i mezzi di diffusione, di un film che concede in leasing al Produttore perché lo utilizzi nell'ambito della propria attività.

Il Gruppo BNL ha potuto avvalersi dell'attività di erogazione dei contributi statali, del credito specializzato messo a disposizione direttamente dalla Banca, delle operazioni di leasing, su sale di proiezione, stabilimenti di produzione, teatri ed attrezzature, realizzate da Locafit.

## 2.4.6 *Leasing Agevolato*

Il Leasing Agevolato è un contratto di leasing finanziario che consente ad alcune categorie di imprese di fruire di contributi in conto canone e/o in conto capitale, con l'intervento della Unione Europea, dello Stato, della Regione, delle Province (anche autonome), Consorzi, Comunità Montane, Finanziarie Regionali, Artigiancassa e CCIAA. I contributi sono previsti a favore delle imprese residenti in alcune aree geografiche e a favore di alcuni settori produttivi (Artigianato, Commercio, Industria, Turismo), che necessitano di sostegno, o per favorirne lo sviluppo. Locafit, per il tramite di un ufficio dedicato, offre una consulenza e un'assistenza specialistica alla propria clientela. Le principali leggi nazionali per il Leasing Agevolato:

- Artigiancassa (legge 240/81)
- Incentivi automatici (leggi 341/95 e 266/97)
- Incentivi per le aree depresse (legge 488/92)
- Leasing di macchine utensili o di produzione (legge 1329/658)
- Innovazione tecnologica e tutela ambientale (legge 598/94)

### **2.4.7 *Leasing ai Privati***

Anche i privati possono accedere al leasing. Le persone fisiche, al di fuori dell'attività imprenditoriale o professionale eventualmente svolta, hanno la possibilità di poter acquisire in leasing l'auto di famiglia o la barca per il tempo libero.

Oltre al vantaggio relativo alla dilazione nel tempo dei canoni, Locafit offre l'assistenza nel disbrigo delle pratiche amministrative e la possibilità di accedere ad una copertura assicurativa riservata alle flotte Locafit.

## *Capitolo terzo*

# ***PRINCIPALI FORNITORI DI INFORMAZIONI PER IL SUPPORTO DECISIONALE ATTUALMENTE SUL MERCATO***

### ***3.1 InfoCamere***

#### ***3.1.1 Profilo della Società***

InfoCamere, la Società Consortile di Informatica delle Camere di Commercio italiane, ha realizzato e gestisce il sistema telematico nazionale che collega tra loro, attraverso una rete ad alta velocità e ad elevato standard di sicurezza, le 103 Camere di Commercio e le loro trecento sedi distaccate. L'efficienza di questo sistema garantisce ad Amministrazioni, Imprese e singoli cittadini l'accesso immediato ai documenti, alle informazioni e ai dati, sia a carattere informativo che con valore legale, contenuti negli archivi camerali. Uno dei risultati più significativi di InfoCamere è la realizzazione del Registro delle Imprese, istituito nel 1993, per espressa volontà del legislatore, direttamente in modalità informatica.

E' questa una caratteristica peculiare, che ha costituito una novità assoluta in campo europeo.

Dall'aprile 2000 InfoCamere ha assunto il ruolo di Ente di Certificazione dei titolari di dispositivo di firma digitale, ed è iscritta nell'elenco pubblico (già tenuto dall'AIPA) del Dipartimento per l'Innovazione e le Tecnologie della Presidenza del Consiglio.

La Società mette a disposizione del mercato le sue competenze come consulente, progettista e fornitore di soluzioni “chiavi in mano” per la creazione di nuove architetture informatiche, la gestione di sistemi già esistenti e la realizzazione di servizi su Internet.

InfoCamere sviluppa i propri sistemi informatici secondo gli standard di qualità, avendo ottenuto nel 1997 la certificazione di qualità ISO 9001, successivamente rinnovata nel 2001 in conformità alle nuove norme ISO 9001:2000 (Vision 2000).

InfoCamere è nata come società di servizi per le Camere di Commercio italiane, erogati grazie ad un sistema informativo basato su mainframe. Quando si rese opportuna la migrazione verso una architettura aperta e distribuita fu subito evidente la necessità di dotarsi di un sistema di gestione e controllo del livello di servizio che permettesse la gestione centralizzata dell'intero complesso.

Infatti la struttura distribuita, composta da 103 server in periferia e un server al centro, avrebbe comportato altrettante console e operatori - situazione evidentemente insostenibile dal punto di vista dei costi - e la perdita della visione complessiva dell'installazione - cosa inaccettabile dal punto di vista gestionale e di controllo.

Fu per queste ragioni che InfoCamere decise di dotarsi di un sistema di network e system management, a cominciare da un sistema di controllo della rete Tcp/Ip.

Il passo successivo fu di controllare le operazioni su tutto il sistema. L'obiettivo era andar oltre il semplice controllo della rete per abbracciare in un'unica vista tutti i componenti del sistema: server, data base, applicazioni e servizi.

Una volta realizzato tutto ciò, a dicembre 2000, InfoCamere lanciò il progetto Service Level Management per realizzare un sistema di controllo che partisse

dalla identificazione della indisponibilità del servizio per fornire una tempestiva analisi sia della causa primaria che degli altri servizi impattati.

La Società è da sempre impegnata nel processo di rinnovamento della Pubblica Amministrazione e di semplificazione degli iter burocratici a favore delle imprese e dei cittadini, che sono le tematiche al centro dell'attenzione del programma di E-Government.

In tale ottica InfoCamere fornisce alle Camere di Commercio, alle Pubbliche Amministrazioni centrali e locali, a imprese e professionisti l'accesso alle banche dati camerali e ai propri prodotti e servizi informatici. Le banche dati sono inoltre rese disponibili attraverso i Distributori, che operano sulla base di un contratto sottoscritto con InfoCamere.

La Società mette a disposizione del mercato le sue competenze come consulente per la creazione e l'aggiornamento di architetture informatiche e si propone nel ruolo di Management Service Provider per la gestione e l'outsourcing di infrastrutture ICT.

### ***3.1.2 La rete geografica di InfoCamere (IC Rete)***

La rete di trasmissione dati è il fattore determinante di tutto il processo di archiviazione e distribuzione delle informazioni contenute negli archivi camerali, e in primo luogo nel Registro delle Imprese.

L'architettura della rete è stata realizzata da InfoCamere per rispondere alla duplice esigenza di archiviazione e ricerca dei dati sia a livello locale sia su scala nazionale, mediante la costituzione di un archivio centrale che consenta di effettuare in modo efficiente e tempestivo la consultazione da qualsiasi punto del territorio e che costituisca al tempo stesso una copia aggiornata e garantita degli archivi locali in caso di un loro danneggiamento.



Di conseguenza, la consultazione di un documento può avvenire localmente o presso il sistema centrale, a seconda che il documento sia di competenza o meno della Camera di Commercio alla quale ci si rivolge.

Per esigenze legate alla architettura di Disaster Recovery, oltre al CED InfoCamere di Padova è stato predisposto un altro CED InfoCamere presso Milano. Tutte le Camere di Commercio sono collegate quindi ad entrambi i centri ed in caso di non disponibilità del CED di Padova sarà comunque sempre possibile in poco tempo accedere alle banche dati situate presso il CED di Milano.

Presso il centro di produzione di Padova un sistema di monitoraggio controlla istante per istante l'efficienza del servizio, rileva il verificarsi di inconvenienti tramite opportuni strumenti diagnostici, attiva i necessari interventi specialistici e fornisce un supporto operativo on line.

### 3.1.3 *I "numeri" di InfoCamere*

<b>Organico medio</b>	557 (*)
<b>Ricavi</b>	106,3 milioni di Euro (*)
<b>Investimenti tecnologici</b>	10,9 milioni di Euro (*)
<b>Capitale Sociale</b>	17,7 milioni di Euro
<b>Direzione Generale</b>	Via G.B. Morgagni, 30H – 00161 Roma Tel: 06/442851– Fax: 06/44285255
<b>Sede Operativa e Amministrativa</b>	Corso Stati Uniti, 14 – 35127 Padova Tel: 049/8288111 – Fax: 049/8288406
<b>Sito Internet</b>	<a href="http://www.infocamere.it">www.infocamere.it</a>
<b>(*) Dati di bilancio 2004</b>	

### 3.1.4 *Distributori*

Oltre che attraverso ciascuna Camera di Commercio, l'accesso ai dati contenuti negli archivi pubblici delle Camere di Commercio è garantito a tutti i cittadini dai Distributori ufficiali di InfoCamere.

Questi ultimi sono operatori professionali attivi nel settore della vendita al pubblico di informazioni economiche e commerciali che, sulla base di un contratto di distribuzione standard sottoscritto con InfoCamere, hanno accesso diretto alle banche dati camerali. Ciascuno di essi può redistribuire, secondo le proprie modalità operative, i dati acquisiti dal sistema camerale per il tramite di

InfoCamere.

I distributori ufficiali sono, attualmente, una quarantina; oltre a questi esiste tutta una serie di sub-distributori, di cui non si può tenere traccia, che, acquistano prodotti dai canali ufficiali e li rivendono a terzi (solitamente privati cittadini o piccole aziende che non sono a conoscenza della possibilità di avere dati on-line direttamente dai distributori, oppure il cui bisogno di informazioni extra è talmente sporadico da non giustificare l'acquisto di un pacchetto contrattuale o di una somma prepagata di consumo).

In seguito vedremo due tra i maggiori distributori ufficiali di dati provenienti da InfoCamere, Cerved BI S.p.A. e CRIF S.p.A. Oltre a questi inoltre, iniziando ad entrare nello specifico delle esigenze di informazioni di Società di Leasing, vedremo anche anche Assilea e Centrale Rischi.

## **3.2      *Cerved BI S.p.A.***

### **3.2.1    *Profilo della Società***

Attiva sin dal 1975, Cerved Business Information S.p.A., forma estesa di Cerved BI S.p.A., è fra le società leader nel settore della business information in Italia, annoverando tra la sua clientela oltre il 90% delle prime 200 banche e più della metà delle 500 principali aziende italiane, oltre a fornire servizi a piccole e medie aziende, imprenditori e professionisti per un totale di quattordicimila clienti sia in Italia che all'estero.

Nata nel 1974, oggi Cerved Business Information S.p.A. fa capo al gruppo Centrale dei Bilanci (che ne controlla il 71%), che come noto è a sua volta proprietà di Banca d'Italia e dei primi dieci gruppi bancari del nostro Paese, che ne detengono il 90% circa del capitale.

### 3.2.2 Il Gruppo

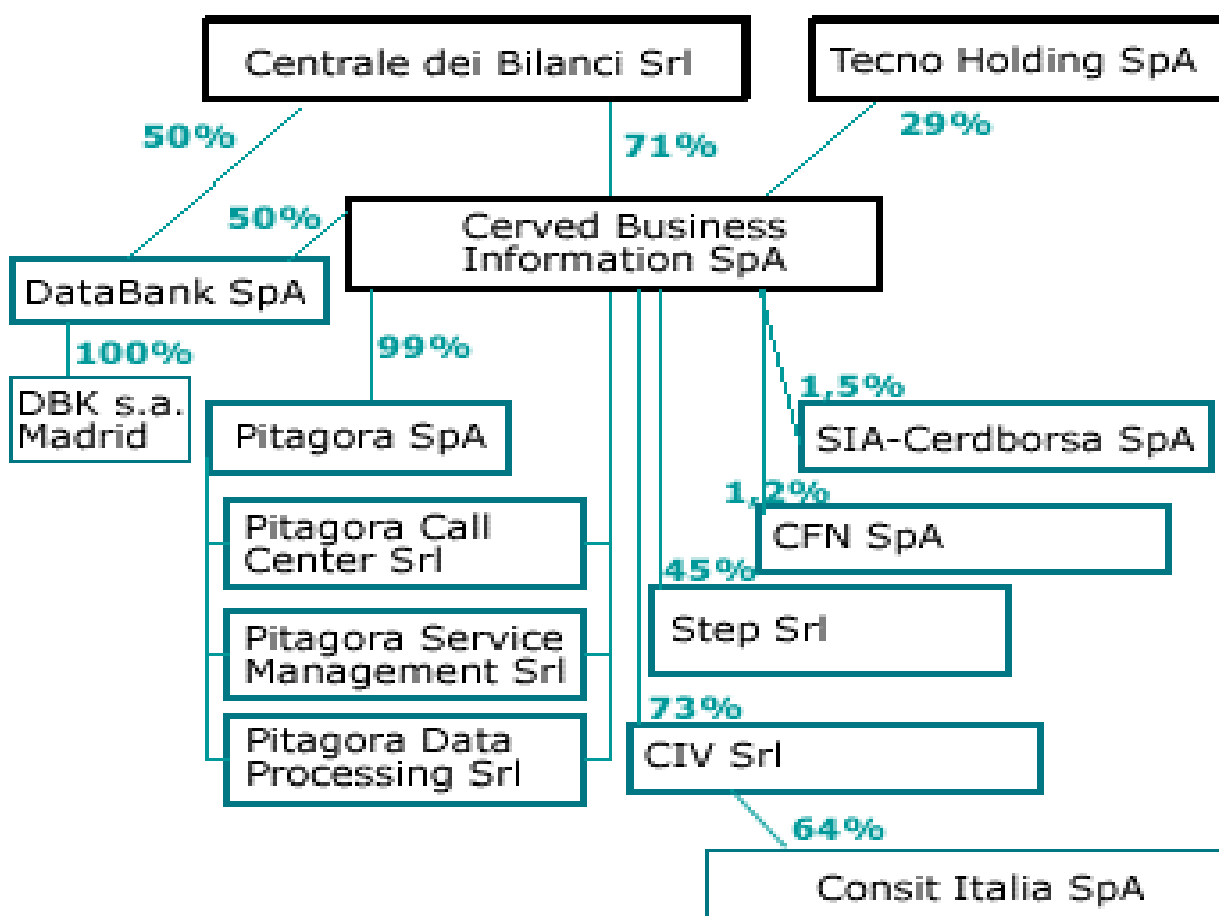

Cerved crea, organizza e gestisce le strutture che consentono di raccogliere e diffondere informazioni sulle attività economiche italiane, nonché di fornire indicazioni di mercato ottenute sulla base dei dati provenienti da varie fonti.

La principale tra queste rimane, senza alcun dubbio, la fonte camerale. E' alle Camere di Commercio, infatti, che in Italia viene per legge demandato il compito di conservare ed aggiornare tutti i dati di natura pubblica riguardanti le imprese che operano sul territorio nazionale. In qualità di distributore ufficiale dei dati di natura camerale Cerved, attraverso il collegamento con Infocamere (il consorzio delle Camere di Commercio Italiane) è in grado di fornire ai propri

Clienti l'accesso agli archivi camerali per l'estrazione dei dati di partenza, senza valore aggiunto, riferiti alle imprese, agli imprenditori e alle persone fisiche.

Gli archivi InfoCamere utilizzati da Cerved per la nascita e lo sviluppo dei propri prodotti riguardano:

- il Registro delle Imprese;
- l'Archivio dei Protesti;
- l'Archivio degli Assetti Proprietari delle società di capitale italiane;
- l'Archivio delle Procedure Concorsuali.

L'esigenza di creare prodotti sempre più confacenti alle necessità del mercato e di chiarezza interpretativa ha portato Cerved BI S.p.A. ad avvalersi della collaborazione di partners commerciali, quali Centrale dei Bilanci per l'area economico-finanziaria, Pitagora (società controllata) nell'area statistica e di progettazione e Consit Italia per l'area delle indagini sui patrimoni immobiliari a livello nazionale, ai quali si aggiungono le tradizionali fonti istituzionali (le Camere di Commercio Italiane), consentendo la realizzazione di una completa gamma di prodotti per la conoscenza e la valutazione globale di imprese ed operatori che costituisce un punto di riferimento a livello nazionale.

La gamma di prodotti offerta da Cerved BI S.p.A. spazia da informazioni dell'area Aziende a quella Privati.

La forza del gruppo infatti le permette di offrire soluzioni avanzate di informazioni e, oltretutto, tutta una serie di possibili interfacce Azienda-Cliente personalizzabili.

### 3.2.3 *I Prodotti*

#### 3.2.3.1 *Informazioni sulle imprese*

- Prospetto Cerved, è il documento base per analizzare le caratteristiche di un'impresa; viene fornito su tutte le imprese italiane, società di capitale e di persone, ditte individuali ed altre forme giuridiche.

Per ogni impresa fornisce tutti i dati ufficiali delle Camere di Commercio previsti dalle visure ordinarie e storiche. Inoltre effettua operazioni di controllo di qualità e rielaborazioni, indicando indirizzo, ragione sociale e codice Istat, codici SAE e RAE, ricavi, addetti, l'indicazione di appartenenza ad un gruppo finanziario, certificazioni di qualità ISO, sintesi ultime variazioni, documenti richiesti online sui servizi Cerved.

- Dossier, è una famiglia di documenti a valore aggiunto capaci di offrire un quadro complessivo ed immediato sull'impresa. I Dossier nelle varie forme, Compatti, Ordinari, Approfonditi con o senza soci, contengono le informazioni delle visure camerali e del Prospetto Cerved, il controllo protesti sull'impresa e gli aventi cariche, il controllo pregiudizievoli sull'impresa e gli aventi cariche, informazioni estese sugli amministratori (altre cariche) oltre ad importanti dati di bilancio.
- Bilanci, è il più grande archivio di bilanci di tutte le società di capitali italiane a partire dal 1994. Fornisce il quadro completo della situazione economico-finanziaria di un'impresa e permette di verificarne lo stato di salute ed analizzarne le strategie. L'archivio contiene i bilanci di esercizio, consolidati, straordinari e di liquidazione di tutte le società di capitali.
- Report, viene proposto quale strumento di supporto alle decisioni nell'ambito del credito, e in particolare del credito commerciale; esso

rappresenta un'evoluzione dei servizi Dossier per quanto riguarda la valutazione sulle imprese. La valutazione si esprime mediante la formulazione di un Rating che si fonda sui contenuti informativi del Dossier Approfondito, opportunamente ampliati; a sua volta questo Rating esprime un giudizio di sintesi sull'affidabilità dell'impresa, con particolare riferimento alla sua capacità di far fronte ai debiti a breve contratti con i fornitori. Inoltre, per ciascuna società, viene indicato anche un fido commerciale consigliato, in modo da fornire un livello di riferimento esplicito nell'ambito della decisione del credito commerciale.

- Gruppi, è il primo servizio disponibile in Italia che fornisce una fotografia analitica e dettagliata degli oltre 25.000 gruppi finanziari italiani. Oltre alle informazioni sulla dimensione e sulle attività prevalenti del gruppo, vengono forniti approfondimenti su soci ed amministratori della capogruppo, mentre per le partecipate vengono evidenziate l'attività, alcune voci di bilancio e le quote dirette e di gruppo. Grazie alla collaborazione tra Cerved e Centrale dei Bilanci, è possibile ricostruire l'intera mappa di tutti i gruppi finanziari per ogni settore di attività e, per ogni impresa appartenente, evidenziarne il tipo ed il grado di integrazione.
- Vipo, è un servizio realizzato da Cerved in collaborazione con un autorevole partner, specializzato in indagini ipotecarie e valutazioni di immobili a livello nazionale. Le fonti dei dati forniti sono le Conservatorie dei Registri Immobiliari, gli Uffici Tavolari e all'occorrenza gli Uffici Tecnici Erariali o Catasto di tutta Italia.
- Soci & Azionisti, contenente i soci di tutte le società di capitali e le partecipazioni attuali e storiche di un soggetto, persona fisica o società, in altre imprese.

Rispetto ai documenti ufficiali, Soci & Azionisti ha il massimo grado di aggiornamento e presenta il ricalcolo delle quote e diverse tabelle, che facilita la lettura e l'immediata comprensibilità dei dati.

- Imprese Estere, consente di ottenere informazioni commerciali e finanziarie su imprese estere operanti in diversi paesi. Le informazioni sull'impresa riguardano scoring e valutazione del rischio commerciale, dati costitutivi e anagrafici, indirizzo della sede principale e delle unità locali, direttori, attività, dati di bilancio e confronti settoriali, soci, informazioni sul rischio pagamenti, partecipazioni.
- Servizi di monitoraggio: sono disponibili diversi servizi di monitoraggio che permettono di controllare le variazioni di un'impresa e dei suoi amministratori, l'eventuale insorgenza di protesti a loro carico, il deposito e la disponibilità dei bilanci annuali.

### ***3.2.3.2 Informazioni sulle persone***

- Scan, permette con un'unica ricerca integrata di verificare immediatamente se un soggetto è stato coinvolto in passato in eventi rilevanti per una valutazione di affidabilità, quali procedure concorsuali e fallimenti, pregiudizievoli, protesti. Il controllo sui tre più importanti archivi oggi presenti sul mercato è potenziato da una verifica di congruenza sul numero telefonico, efficace supporto contro le frodi e per una migliore interpretazione dei dati. Il vantaggio di Scan è che con un'unica ricerca integrata si può accedere alle informazioni delle tre banche dati più importanti per verificare l'affidabilità di un individuo o di un'impresa quali: Procedure concorsuali e fallimenti, Pregiudizievoli ed altri atti significativi di conservatoria, Protesti.



- Dossier Persona, è un documento sintetico dedicato alla raccolta di informazioni e all'indagine in tempo reale su persone fisiche. Il servizio consente di verificare l'affidabilità di soggetti che ricoprono cariche in aziende o sono titolari di partecipazioni societarie, ma anche di privati in senso stretto. Il servizio opera una scansione completa del Registro Imprese, dell'archivio Soci, dell'archivio Protesti e dell'archivio Pregiudizievoli di Conservatoria.
- Soci & Azionisti, sono le partecipazioni attuali di un soggetto (persona fisica) in altre imprese. Rispetto ai documenti ufficiali, segnala anche le eventuali cariche nelle aziende.

Oltre ai prodotti sopra elencati, Cerved BI S.p.A., tramite una campagna di fusioni e acquisizioni, può proporsi sul mercato con uno strumento (Vipo) all'avanguardia ed indispensabile per la ricerca di informazioni sulle visure Catastali prendendo informazioni che arrivano da Conservatorie dei Registri Immobiliari, gli Uffici Tavolari e all'occorrenza gli Uffici Tecnici Erariali o Catasto di tutta Italia.

Questi Enti non sono ancora informatizzati, quindi il lavoro di recupero dati è tuttora svolto da “visuristi” che interrogano le singole Conservatorie alla ricerca delle nozioni che sono successivamente rielaborate per essere fornite on-line al cliente.

### **3.3 Crif S.p.A.**

#### **3.3.1 Profilo della Società**

Fondato a Bologna nel 1988, Crif S.p.A. è un Gruppo italiano, presente anche in altri Paesi europei e delle Americhe, specializzato nello sviluppo e nella gestione dei sistemi di informazioni creditizie, di business information e di supporto decisionale.

Attraverso l'offerta integrata di soluzioni informative, modelli, sistemi in outsourcing, software e servizi consulenziali, Crif supporta banche, società finanziarie, assicurazioni, utilities e imprese in ogni fase della relazione con il cliente.

Si va dalla pianificazione delle strategie per una corretta valutazione del mercato, delle sue dimensioni, delle modalità di comportamento e delle caratteristiche anche a livello territoriale, all'acquisizione del cliente attraverso strumenti di supporto tempestivi e affidabili per la valutazione dei rischi di credito e commerciali.

Crif offre anche la gestione e lo sviluppo del portafoglio, tramite un attento e costante monitoraggio delle proprie attività e all'ideazione di strategie mirate all'espansione del business, oltre che la Debt Collection, grazie alla collaborazione con società partner specializzate.

La completezza delle soluzioni e la capacità di interpretare le esigenze dei propri interlocutori hanno reso Crif leader sul mercato del credito retail in Italia, dove gestisce il principale sistema di informazioni creditizie (Eurisc) a cui partecipano oltre 440 istituti bancari e finanziari. L'85% degli sportelli bancari italiani sono collegati online con Crif ogni giorno per usufruire costantemente dei suoi servizi.

Negli ultimi anni, l'attività estera è stata caratterizzata da un eccezionale ritmo di crescita, sia sui mercati europei che in quelli americani, e oggi Crif è il primo gruppo nell'Europa continentale nel settore delle credit information bancarie e uno dei principali operatori del mercato internazionale dei servizi integrati di business & commercial information e di credit & marketing management.

### **3.3.2 *La presenza all'estero***

Dal 1997 Crif è presente in Gran Bretagna con Crif Decision Solutions Ltd. L'acquisizione di QUI Credit Assessment Ltd. due anni più tardi ha permesso di migliorare e completare l'offerta, in particolare nelle aree di analisi finanziaria e dei servizi di report e monitoraggio.

Nel 1999, Crif ha esteso la propria presenza internazionale fondando negli Stati Uniti la società Crif North America Corp., con sede a Tampa (FL).

L'alleanza strategica con TransUnion, uno dei tre grandi credit bureau statunitensi, ha portato alla costituzione in joint venture di società che sviluppano soluzioni di business personalizzate e basate su modelli statistici in Messico (Transunion Crif Decision Solutions S.A. de C.V.) e per i mercati del Canada e del Centro e Sud America (Transunion Crif Decision Solutions Llc).

Nel 2005 Crif ha acquisito il 100% del capitale delle società CCB - Czech Credit Bureau - e SCB - Slovak Credit Bureau, che gestiscono rispettivamente i credit bureau della Repubblica Ceca e della Repubblica Slovacca.

Per altro, il sistema utilizzato da entrambi i credit bureau fin dalla loro costituzione è stato realizzato e gestito da Crif e ha le stesse caratteristiche di base di Eurisc, il sistema di informazioni creditizie al quale aderisce la stragrande maggioranza degli operatori del mercato del credito retail italiano.

L'acquisizione ha consentito a Crif di rafforzare il proprio ruolo ed i rapporti con le locali istituzioni finanziarie in questi mercati strategici della Nuova Europa.

Sempre nel corso del 2005, in Russia Crif è entrata come membro fondatore, insieme con l'Associazione bancaria nazionale (ARB) e alcune delle principali banche del Paese, nella società National Bureau of Credit Histories (NBCH) che realizzerà il locale credit bureau, a supporto dell'attività di valutazione e concessione di credito retail da parte di banche e società finanziarie.

Inoltre, Transunion Crif Decision Solutions Llc - la joint venture realizzata da Crif con TransUnion - è stata selezionata come partner strategico e tecnologico da NBCH e, oltre ai propri avanzati sistemi di credit bureau, fornirà alla società russa anche il proprio supporto operativo e di consulenza.

Con sede a Tampa (USA), Cribis Corporation è la società del Gruppo Crif che sviluppa e distribuisce a livello mondiale servizi on-line per il supporto decisionale alla gestione strategica del credito e alle politiche di marketing, fornendo accesso ai report e alle business information su imprese, settori e mercati di tutto il mondo.

Utilizzato da oltre 10.000 imprese e istituti bancari in tutto il mondo, il portale SkyMinder integra le informazioni acquisite da decine di provider di rilevanza internazionale e da fonti locali dei singoli paesi, fornendo complessivamente informazioni economiche, societarie e commerciali su oltre 50 milioni di imprese in 230 paesi.

### **3.3.3 I Prodotti<sup>3.1</sup>**

Crif S.p.A. offre una miriade di prodotti sia su Imprese che su persone.

Vista la quantità di servizi offerti, di seguito mi limiterò ad esporli per macro blocchi come già fatto in precedenza con Cerved BI S.p.A.

#### **3.3.3.1 Eurisc**

Eurisc gestisce informazioni di dettaglio circa i finanziamenti non perfezionati (in richiesta, rinunciati, rifiutati) e perfezionati (accordati e estinti) contratti da un soggetto. Le informazioni gestite si riferiscono a soggetti quali persone fisiche, imprese, ditte e società, e tali soggetti possono essere legati ad un contratto di finanziamento in qualità di richiedenti, coobbligati o garanti (tali ruoli verranno illustrati nelle parti a seguire).

Le informazioni presenti si possono suddividere in informazioni anagrafiche e informazioni relative ai finanziamenti, e vengono aggiornate su base mensile da parte degli Enti partecipanti al sistema di informazioni creditizie.

Le informazioni anagrafiche in caso di persona fisica consistono di Nome, Cognome, Codice Fiscale, Data e Luogo di Nascita, Indirizzo; in caso di società o ditta individuale consistono invece di Denominazione, Codice Fiscale, Partita Iva e Sede Legale.

I finanziamenti gestiti attualmente in EURISC sono suddivisi nelle seguenti categorie:

- Rateale (Prestiti, Mutui, Leasing, Cessione del quinto);
- Non Rateale (Fidi di Conto, Finanziamenti di anticipo su effetti SBF, o all'Import / Export);

---

<sup>3.1</sup> Nozioni estratte direttamente dal sito [www.crif.it](http://www.crif.it)

- Carte/Servizi (Carte rateali e a saldo, Affidamenti Revolving).

Le informazioni relative ai finanziamenti si suddividono in:

- informazioni che descrivono il finanziamento;
- informazioni sullo stato di avanzamento del rimborso del credito.

### **3.3.3.2 Cribis**

I servizi Cribis si possono considerare innovativi, all'avanguardia in tecnologia e facili da utilizzare; si differenziano dal mondo delle semplici informazioni dalle Camere di Commercio grazie alla disponibilità non solo dei dati aggiornati da InfoCamere (le Visure camerali, i Bilanci ufficiali, i Protesti, le Partecipazioni societarie, le Schede persona, ecc.), ma anche di:

- Report aggregati per un esame completo della situazione economica, societaria e finanziaria di imprese e persone fisiche. Cribis Report offre lo stato economico-finanziario di qualsiasi soggetto italiano, che, aggregato in un unico documento, riporta tutte le informazioni disponibili provenienti dalle diverse fonti pubbliche (Camere di Commercio, Uffici di Pubblicità Immobiliare e Tribunali).
- Strumenti evoluti antifrode per verificare la validità dei dati identificativi e dei documenti presentati dalle persone fisiche, che effettuano in tempo reale un controllo incrociato delle informazioni fornite dall'utente con quelle contenute nell'archivio delle denunce dei documenti smarriti o rubati gestito dal Ministero degli Interni, negli elenchi telefonici nazionali, nelle liste elettorali dei comuni italiani.

- Supporti informativi di approfondimento:
  - a) Informazioni Pregiudizievoli raccolte giornalmente presso gli Uffici di Pubblicità Immobiliare (ex Conservatorie) e i Tribunali dell'intero territorio nazionale; il servizio fornisce informazioni su oltre 30 tipi di atti pregiudizievoli, tra cui: Citazione, Costituzione di Fondi Patrimoniali, Domanda Giudiziale, Ipoteca Giudiziale, Ipoteca Legale, Ipoteca Volontaria, Pignoramento Immobiliare, Sentenza di Fallimento, Sequestro.
  - b) Visure Immobiliari: anche queste informazioni sono raccolte da Uffici di Pubblicità Immobiliare oltre che dagli Uffici del Catasto e mettono a disposizione le informazioni anagrafiche, le informazioni immobiliari, le informazioni relative ai proprietari, le informazioni relative ai gravami sui beni e quelle relative alle note o formalità.
  - c) Bilanci Riclassificati: offre la riclassificazione del bilancio depositato presso le Camere di Commercio sulla base del modello realizzato da CRIF in collaborazione con il Dipartimento di Economia Aziendale dell'Università di Bologna.
- Rating sintetici sull'affidabilità di qualsiasi impresa italiana.

L'indice fornito rappresenta un livello di rischio (elevato, sopra la media, nella media, basso) basato su un'indagine statistica condotta sulle caratteristiche anagrafiche e strutturali dell'azienda e sulla presenza di elementi, quali protesti e pregiudizievoli, a carico dell'impresa e dei suoi esponenti.
- Abstract delle notizie pubblicate sull'impresa dai principali quotidiani italiani.
- Report e business information sui mercati esteri e su oltre 50 milioni di imprese in 230 paesi.

- Servizi in outsourcing per la gestione dei crediti insoluti che Teleservice, società specializzata del Gruppo Crif, mette a disposizione per fornire soluzioni in grado di risolvere efficacemente e in tempi rapidi anche le situazioni di recupero crediti più complesse: dal primo contatto telefonico alla visita domiciliare, fino alla diffida legale e a singole azioni mirate, come il rintraccio e il recupero finale del credito.

### 3.4 *Assilea*<sup>3.2</sup>

Assilea (Associazione Italiana Leasing) svolge attività di informazione ed assistenza a favore degli Associati, rappresentando ai diversi livelli e nelle varie sedi istituzionali, nazionali ed estere, tutte le problematiche inerenti l'attività di leasing in tutte le sue forme (dalla locazione finanziaria al leasing operativo e al noleggio a lungo termine).

A questo fine, promuove studi e ricerche ed intrattiene rapporti con Istituzioni pubbliche e private, formulando indirizzi di comportamento e realizzando specifiche iniziative finalizzate alla promozione del prodotto leasing in tutte le sue forme e ad una regolamentazione dell'attività di leasing coerente con la natura e le caratteristiche peculiari delle relative operazioni.

A livello nazionale, Assilea è membro di diritto dell'Associazione Bancaria Italiana e partecipa a tutte le Commissioni tecniche di interesse diretto o indiretto per il leasing. E' inoltre Socio Fondatore dell'O.I.C., Organismo Italiano di Contabilità.

A livello internazionale, Assilea partecipa con propri rappresentanti agli Organi ed alle attività della Federazione Europea delle Associazioni delle Società di Leasing (Leaseurope). E' inoltre associata all'ELA, l'Associazione del leasing

---

<sup>3.2</sup> Dati tratti da [www.assilea.it](http://www.assilea.it)



strumentale degli USA, ed intrattiene rapporti di collaborazione diretti con le principali Istituzioni Leasing internazionali.

Assilea inoltre non è chiusa: le Società che esercitano l'attività di leasing vi possono far parte in qualità di Soci Ordinari o Corrispondenti.

Possono aderire all'Associazione in qualità di Soci Ordinari, sempre che svolgano attività di locazione finanziaria:

- a) le banche, iscritte all'Albo di cui all'art. 13 del d.lgs. 1° settembre 1993, n. 385;
- b) gli intermediari finanziari iscritti nell'elenco speciale di cui all'art. 107 del d.lgs. 1° settembre 1993, n. 385;
- c) le società finanziarie ammesse al mutuo riconoscimento ai sensi dell'art. 18 del d.lgs. 1° settembre 1993, n. 385;
- d) gli intermediari finanziari iscritti nell'apposita sezione dell'elenco generale di cui all'art. 113 del d.lgs. 1° settembre 1993, n. 385 aventi i requisiti per l'iscrizione nell'elenco speciale di cui all'art. 107 dello stesso d.lgs. n. 385/1993, salvo il requisito dell'esercizio nei confronti del pubblico.

I soci ordinari hanno diritto di voto nell'Assemblea dell'Associazione.

Possono aderire all'Associazione in qualità di Soci Corrispondenti i soggetti iscritti nell'elenco generale di cui all'art. 106, nonché quelli iscritti nell'apposita sezione dell'elenco generale di cui all'art. 113 del d.lgs. 1° settembre 1993, n. 385, sempre che svolgano attività di leasing e non possiedano i requisiti richiesti per l'iscrizione nell'elenco speciale di cui all'art. 107 del medesimo decreto.

Inoltre possono aderire all'Associazione sempre in qualità di Soci Corrispondenti tutte quelle società di capitali, anche se non iscritte nell'elenco generale o in sue sezioni, che svolgano attività strumentali o connesse a quella

di leasing ovvero che svolgano attività a questa affine (quali ad esempio le società di noleggio a lungo termine).

Questi ultimi Soci sono iscritti in un particolare elenco ed hanno gli stessi diritti ed obblighi degli altri Soci Corrispondenti.

I Soci, siano essi Ordinari o Corrispondenti, hanno diritto a tutti i servizi offerti dall'Associazione e sono tenuti ad osservare i doveri e ad adempiere agli obblighi previsti dallo Statuto. I Soci Corrispondenti hanno diritto di intervento, ma non di voto, nell'Assemblea dell'Associazione.

Assilea assicura a tutte le Associate una puntuale e continua informazione sui temi giuridici, tecnici, fiscali, contabili e commerciali attinenti all'attività di leasing mediante la redazione di apposite circolari e l'organizzazione di specifici incontri di approfondimento.

Assilea provvede con periodicità mensile e bimensile anche all'invio de "La Lettera di Assilea", che, oltre a dare conto dell'attività svolta dall'Associazione nei diversi campi, riporta notizie ed articoli di interesse del comparto.

Specifici studi monografici vengono inoltre pubblicati sui "Quaderni di Assilea", inviati in supplemento alla newsletter associativa.

Sin dal 1989, Assilea ha promosso ed organizzato una propria "Banca Dati Centrale Rischi", un Sistema di Informazione Creditizia che consente alle Associate aderenti di conoscere, in tempo reale, l'andamento contrattuale di ciascun utilizzatore verso il complessivo sistema delle Associate stesse. Attualmente sono censiti nella Banca Dati quasi 1,4 milioni di contratti per un totale impieghi leasing pari a 90 miliardi di Euro, e l'elevato utilizzo da parte delle Associate (circa 3.000 interrogazioni giornaliere) testimonia l'assoluta rilevanza assunta dal servizio, che costituisce ormai strumento di controllo del rischio quasi indispensabile specie sulla clientela di minori dimensioni.

Durante gli ultimi anni sono stati realizzati e sono ancora in corso importanti investimenti per l'arricchimento delle funzionalità offerte e per il rinnovo dell'applicativo, nell'ottica di un costante miglioramento della fruizione e della competitività del servizio.

Da circa 10 anni, Assilea pubblica il Rapporto Annuale sul Leasing in cui vengono raccolti dati e notizie sull'andamento del mercato in Italia e all'Estero.

A questa pubblicazione, che si arricchisce ogni anno di nuovi filoni di approfondimento e di nuove informazioni statistiche, si è affiancato negli ultimi anni l'Osservatorio Regionale sul Leasing, realizzato in collaborazione con Prometeia, nel quale sono riportati a livello regionale e provinciale dati ed indicatori macroeconomici e di mercato del leasing di interesse degli operatori e degli studiosi.

Attualmente, solo in Italia, sono associate ad Assilea oltre 110 Società.

Si può evincere che, pur non attingendo a dati Camerali o di altro tipo, Assilea si presenti come una prestigiosa realtà indispensabile per la divulgazione di informazioni altrimenti difficilmente rintracciabili.

L'interrogazione ad Assilea infatti permette ad una Società di Leasing di sapere eventuali e quanti contratti un richiedente ha in essere con altri uffici.

### **3.5 Centrale rischi<sup>3.3</sup>**

La Centrale dei rischi – istituita con delibera 16 maggio 1962 dal CICR (Comitato Interministeriale del Credito e del Risparmio, cui sono demandate le funzioni di indirizzo politico e di alta vigilanza in materia di credito e tutela del risparmio) – è un servizio accentrato di informazioni sui rischi bancari svolto dalla Banca d'Italia che consente agli istituti di credito, attraverso la raccolta di

---

<sup>3.3</sup> Tratto dalle pagine internet della Banca d'Italia

informazioni provenienti dalle banche sui rischi dei propri clienti, di conoscere le eventuali posizioni debitorie che i clienti abbiano verso altre banche.

Queste ultime hanno infatti l'obbligo di segnalare alla Centrale, oltre alle posizioni "in sofferenza" dei clienti, anche tutti gli affidamenti che abbiano superato la soglia di un certo limite, creando quindi un potenziale rischio di indebitamento in capo al cliente. Questo perché è necessario dare garanzie di stabilità al sistema, nell'interesse dei risparmiatori.

L'obbligo di segnalazione, suddiviso in base a differenti tipi di operazione bancarie ed in forza di una presunta diversità di rischio, sussiste a partire da € 75.000 per tutti i rischi diretti (fidi per cassa e per firma) e per i rischi indiretti (garanzie personali date per altri soggetti), qualunque sia il loro ammontare per i crediti in sofferenza.

Di recente è stato istituito - sempre con delibera del CICR - un ulteriore collaterale sistema centralizzato di rilevazione, gestito dalla Società Interbancaria per l'Automazione (S.I.A.) S.p.A.<sup>3,4</sup>, relativamente ai rischi creditizi di importo inferiore al limite minimo di censimento sopra indicato e superiore al limite massimo stabilito per le operazioni di credito al consumo, con esclusione dei crediti classificati a sofferenza.

All'organismo di nuova istituzione dovranno quindi affluire le informazioni relative ad importi inferiori al limite di 75.000 € e superiori ai 30.000 €, massimo previsto dalla legge per i cosiddetti prestiti al "consumo".

Tali dati, così come per la Centrale dei Rischi, sono coperti dal segreto bancario.

---

<sup>3,4</sup> SIA nasce a Milano nel 1977 da una compagine azionaria composta da Banca d'Italia, ABI, banche e istituti finanziari italiani.

Dal 1977, SIA contribuisce all'evoluzione dei sistemi di pagamento attraverso la realizzazione della Rete Nazionale Interbancaria (RNI), per collegare telematicamente tutte le istituzioni finanziarie italiane e garantire ad ognuna le condizioni imprescindibili per l'operatività bancaria: semplicità esecutiva, rapidità di scambio, completa sicurezza e riservatezza dei dati.

Alla comunità finanziaria SIA offre dal 1986 i vantaggi di un'infrastruttura di rete unica a supporto di tutti i servizi, che le permette di garantire economie di scala per la gestione sinergica dei sistemi di pagamento e dei servizi finanziari.

Il servizio di informazioni offerto alle banche dalla Centrale dei rischi consente alle stesse di avere una conoscenza realistica dell'effettivo stato patrimoniale e capacità economiche dei clienti, al fine di decidere su eventuali concessioni di affidamenti agli stessi.

L'iscrizione alla Centrale dei rischi infatti non limita il potere decisionale delle banche nella concessione di nuovo credito, ma semplicemente assicura ad esse un flusso di informazione sulla clientela, cautelando contro utenti economicamente deboli il cui rapporto tra indebitamento nel sistema e capacità patrimoniale sia a rischio.

Tuttavia in origine la delibera istitutiva della Centrale dei rischi del 1962 vietava l'accesso ai dati della Centrale alle banche ed agli stessi clienti, essendo sostanzialmente uno strumento di controllo da parte della Banca d'Italia.

Solo con la successiva delibera del CICR datata 29 marzo 1994 si è stabilita la facoltà di accedere ai dati della Centrale, ed in particolare il punto 4 ha disposto che la Banca d'Italia, le altre banche e gli intermediari finanziari *“possono comunicare a terzi le informazioni registrate a loro nome secondo la procedura indicata dalla Centrale Rischi”*<sup>3.5</sup>.

Oggi quindi la Centrale dei Rischi rappresenta, per la singola banca come per l'intero sistema, un insostituibile strumento necessario per affrontare i problemi connessi con la prassi del pluriaffidamento; l'importanza assunta da tale servizio ha contribuito a smentire lo scetticismo che ne accompagnò l'istituzione.

Le maggiori resistenze furono opposte in parte da operatori non convinti dell'effettiva utilità di una Centrale dei Rischi, in parte da banche preoccupate che questa potesse agevolare l'attuazione di una pericolosa concorrenza sleale realizzabile tramite la diffusione nel sistema di dati imprecisi o non veritieri.

---

<sup>3.5</sup> all'art. 107 del d. lgs. 385/93 (T.U.L.B.)

Ma questi ultimi timori vennero ben presto messi a tacere dal desiderio e dalla necessità di collaborazione.

Lo stesso Governatore della Banca d'Italia, nella sua relazione del 1964, evidenziò l'esigenza di arginare i rischi scaturenti da una sempre più spinta frammentazione del mercato creditizio, affermando che *"in un periodo di rapido sviluppo della domanda di credito, e di moltiplicazione delle imprese di piccole e grandi dimensioni, i pericoli connessi con la moltiplicazione dei fidi aumentano, aggravando le difficoltà di previsione delle perdite potenziali"*.

In realtà l'idea della creazione di uno strumento idoneo a centralizzare e ad evidenziare i rischi bancari può ritenersi sempre esistita, poiché una delle esigenze costantemente sentite nel mondo bancario e' sempre stata quella di eliminare perturbamenti e situazioni di rischio.

L'intento di adeguare i finanziamenti alle possibilità economiche, patrimoniali e finanziarie del cliente, e quindi di evitare duplicazioni di fido, può ritenersi un canone che ha sempre informato e guidato la condotta del banchiere.

Da qui la necessità di apprestare mezzi sempre più idonei a garantire la solidità del sistema creditizio.

## *Capitolo quarto*

# ***INFORMAZIONI PER STIPULARE UN CONTRATTO DI LEASING***

### ***4.1 Utilizzo delle diverse fonti per la stipulazione di un nuovo contratto di locazione in Locafit S.p.A***

Nel capitolo precedente sono state esposte alcune realtà aziendali che offrono prodotti e soluzioni sia di tipo economico-finanziario (bilanci, indici di redditività ecc.) che giuridico (protesti, pregiudizievoli ecc.).

Tuttavia, nelle Informazioni Commerciali sono comprese anche notizie socio-demografiche e commerciali che però non rientrano nell'ambito di interesse di Locafit S.p.A. per la valutazione dei clienti.

In entrambi i casi in cui il soggetto richiedente un'operazione di leasing sia un'azienda o un privato, vengono effettuate tutta una serie di ricerche per valutarne l'affidabilità e l'eventuale solvibilità.

Queste, solitamente, partono dalla ricerca anagrafica del titolare per poi espandersi agli altri componenti del Consiglio di Amministrazione, incrociando successivamente i risultati ottenuti con quelli derivanti da altre aziende partecipate o controllate.

Tutto questo viene svolto nella fase istruttoria, che serve appunto per valutare l'affidabilità del cliente e la fungibilità del bene.

I punti di partenza comunque sono, indiscutibilmente, Centrale Rischi della Banca d'Italia e la consultazione all'Assilea.

La prima infatti permettere di conoscere eventuali posizioni debitorie che il soggetto richiedente ha nei confronti di altri istituti di credito; la seconda individua invece eventuali e quanti contratti sono in essere con altri uffici.

Le informazione che si trovano tramite portali specifici (nel Nostro caso Cerved e Crif) servono in un secondo momento per ampliare lo spettro delle nozioni e garantire una maggiore visibilità dei richiedenti.

Vengono riportati in allegato due esempi di prodotto dai contenuti simili:

- ALLEGATO 1: Report per Società di Capitali di Cerved BI S.p.A.
- ALLEGATO 2: Report Platinum Cribis con tre annualità di bilancio di Crif S.p.A.

Come si può vedere dagli allegati, entrambi i prodotti riportano molteplici informazioni quali:

- il bilancio depositato comprensivo di Conto Economico, Stato Patrimoniale e di alcuni indici quali R.O.E. (Return On Equity), R.O.I. (Return On Investment) e R.O.S. (Return On Sales);
- la compagine societaria e le eventuali ulteriori cariche detenute dagli esponenti in altre realtà, comprensiva di eventuali protesti, pregiudizievoli, procedure e fallimenti su imprese connesse ad esponenti e soci;
- notizie storiche;
- una valutazione del rischio di credito.

I costi dei due prodotti che abbiamo analizzato non risultano essere eccessivi, soprattutto considerando l'importanza che rivestono<sup>4.1</sup>:

---

<sup>4.1</sup> I valori sono tratti dalle pagine internet:

[http://www.cerved.com/xportal/prodotti/prodotti.jsp?parametro\\_page=report&link\\_page=report\\_prezzi.jsp&page\\_madre=prodotti.jsp](http://www.cerved.com/xportal/prodotti/prodotti.jsp?parametro_page=report&link_page=report_prezzi.jsp&page_madre=prodotti.jsp) e <http://www.cribis.it/servizi/listino.asp>



- Report Platinum di Cribis varia da un minimo di circa Euro 35 ad un massimo di Euro 56, a seconda che venga richiesto senza o, al più, con tre annualità di bilancio;
- Report di Cerved va da circa Euro 48 ad Euro 56, a seconda che venga richiesto per Imprese di Capitali o non di Capitali.

Le informazioni di supporto decisionale inoltre non sono da considerarsi un costo per Locafit, in quanto la fase istruttoria è a carico del richiedente sia che la locazione avvenga sia che venga rifiutata.

Generalmente in un contratto di locazione, a causa delle tipologie di beni coinvolti, che spaziano dagli immobili ad uso commerciale agli autoveicoli, dai natanti ai beni strumentali (ad esempio macchine a controllo numerico, telai per il comparto manifatturiero, escavatrici e moltissime altre), Locafit S.p.A. deve sostenere un costo iniziale molto elevato per un bene che è necessario al locatore.

Per questo motivo le informazioni, essendo l'unico strumento di "controllo" preliminare, rivestono un'importanza fondamentale nella fase decisionale e permettono la maggiore conoscenza reciproca tra le parti.

Al termine della fase istruttoria il materiale inerente il richiedente un'operazione di leasing viene vagliato dall'impiegato incaricato e, come abbiamo visto in precedenza, definitivamente approvato a seconda dei vari poteri di concessione del credito.

Tuttavia, come ho avuto modo di constatare nella mia esperienza in Locafit, la decisione e la responsabilità parte "dal basso"; questo significa che qualunque anello della catena decisionale, a qualsiasi livello sia, può apportare le proprie capacità e la propria professionalità a servizio dell'Azienda per un migliore servizio e, soprattutto, per una maggiore soddisfazione professionale e personale.



## *Conclusioni*

Come abbiamo avuto modo di vedere, il leasing si è sviluppato a partire dalla seconda metà del secolo scorso e si è velocemente diffuso sia negli Stati Uniti d'America, dove è nato, che in Europa.

In Italia è ormai divenuto uno strumento fondamentale e molto usato dalle Aziende, che ne possono usufruire per entrare in possesso di beni essenziali per le loro attività.

Inoltre il leasing, come abbiamo visto dalla gamma di prodotti offerti da Locafit S.p.A. e nello specifico del Leasing Movie, è uno strumento estremamente flessibile, che può venire utilizzato per le necessità aziendali più complesse.

Le società di leasing affiancano il cliente presso i costruttori con la loro competenza e professionalità ed inoltre, come viene offerto da Locafit ai propri clienti, esiste la copertura assicurativa del bene in locazione che, a prezzi vantaggiosi, garantisce la soluzione più sicura al cliente, che non vedrà così, eventualmente, compromessa la propria operatività.

La fase decisiva per un nuovo contratto di locazione, come abbiamo visto, è quella Istruttoria, nella quale vengono raccolte maggiori informazioni possibili riguardo il richiedente, al fine di averne una profonda conoscenza.

Tramite Centrale Rischi della Banca d'Italia e la consultazione dell'Assilea si possono avere le prime importanti informazioni riguardo eventuali posizioni pluridebitorie con altri Uffici di Credito e l'esistenza di altri contratti di locazione.

Oltre a queste importantissime fonti, sul mercato sono presenti diversi distributori di informazioni commerciali e, nel corso di questo lavoro, ne sono stati presentati alcuni.

Partendo dall'analisi di InfoCamere, che offre la commercializzazione dei dati pubblici depositati delle singole aziende, siamo arrivati ad esporre le offerte commerciali ed alcuni esempi di prodotto offerti da Cerved Business Information S.p.A. e da Crif S.p.A.

Entrambe queste realtà aziendali, attualmente punte di diamante del settore, vogliono offrire riepiloghi omni-comprensivi di tutte le aziende pubbliche e private, di persone e di capitali.

Per fare ciò, partendo da "semplici" dati, estrapolano quelle che vengono chiamate informazioni a valore aggiunto che arrivano, come nei due esempi esposti, ad una valutazione dello stato di salute di un'azienda e all'ammontare di una quantità di massimo fido consigliato.

Tuttavia, nei rispettivi siti Internet di Cerved e di Crif, viene sottolineato il fatto che le loro stime di massimo affidamento o lo stato di salute che danno su un'azienda sono parametri puramente indicativi e non servono quale unica base di decisione.

Quindi, come accade in Locafit S.p.A., l'esaminazione delle informazioni commerciali raccolte nella fase istruttoria di un contratto di leasing da parte di personale esperto e qualificato risulta essere determinante.

La struttura aziendale piramidale, quale quella della Locafit, amplifica questi aspetti di estrema specializzazione del personale, anche se con alcuni limiti dati dalla difficoltà di intercollegialità del lavoro e dalle diverse priorità nei vari settori Aziendali.

Tutto questo in Locafit S.p.A. viene ovviato dal fatto che il Dottor Menegatti riveste sia l'incarico di Amministratore Delegato della Società sia di Direttore Commerciale, creando quindi un profondo orientamento al cliente, a tutte le problematiche di Customer Satisfaction oltre che alla sensibilità, propria

dell'ambito commerciale, alle possibili nuove esigenze di innovazione che il mercato richiede.

## Bibliografia

- M. Spinelli, G. Gentile, Diritto Bancario, Padova, CEDAM, 1991
- Enciclopedia Giuridica Treccani
- G. De Nova, Il contratto di leasing, con 170 sentenze ed altri materiali, II, Varese, GIUFFRÈ, 1985
- R.M. GRANT, L'Analisi strategica per le decisioni aziendali, Il Mulino, Bologna, 1999
- H. MINTZBERG, La progettazione dell'organizzazione aziendale, Il Mulino, Bologna, 1985
- P. LORINO, Le déploiement de la valeur par les processus, tradotto da Revue Française de Gestion, 1995
- A.Carretta e De Laurentis G., Manuale del Leasing, Egea, Milano, 1998
- P. Perlingieri, Manuale di diritto civile, Napoli , ESI, 2001
- G. REBORA, Organizzazione aziendale. Teoria e strumenti per l'analisi e la progettazione, Carrocci, Roma, 1998
- Quaderni di Assilea del 2003, 2004
- Statuto Aziendale di Locafit S.p.A., il bilancio 2004 e gli Atti delle Convention degli anni 1994, 1996, 1997, 1999
- Testo Unico Bancario
- Testo Unico Imposte sui Redditi
- Trib. Vicenza, 5 marzo 1984, in Dir. Fall., 1984, II,

Inoltre sono stati consultati i seguenti siti internet:

[www.assilea.it](http://www.assilea.it)

[www.cribis.it](http://www.cribis.it)

[www.bancaditalia.it](http://www.bancaditalia.it)

[www.crif.com](http://www.crif.com)

[www.cerved.com](http://www.cerved.com)

[www.locafit.it](http://www.locafit.it)

## REPORT CERVED

con elenco soci

### PITAGORA S.P.A.

#### Dati di Valutazione - Sintesi

Classe di rischio **2 - SOLVIBILITA' SUPERIORE ALLA MEDIA**

Andamento Rischio **INVARIATO**

Fido massimo consigliato **FINO A 85.000 EURO**

Controllo eventi pregiudizievoli **NESSUN EVENTO DA SEGNALARE**

Altre segnalazioni **NESSUNA SEGNALAZIONE**

#### Dati Identificativi

Indirizzo Sede **RENDE (CS) VIA G. ROSSINI CAP 87036**

Codice Fiscale **01917150789**

CCIAA/REA **CS/123407**

Telefono **0984/8361**

#### Dati Caratteristici

Forma Giuridica **SOCIETA' PER AZIONI**

Situazione Impresa **ATTIVA**

Attività Economica **ATTIVITA' DELLE BANCHE DI DATI**

Impresa appartenente ad un gruppo **SINTESI GRUPPO STRUTTURA GRUPPO**

Data Costituzione **06/12/1993**

Data Iscrizione CCIAA **24/12/1993**

Capitale Sociale (Versato) - Euro **2.000.000**

Nr. Dipendenti medi (da bilancio) nel

**2003**

**145**

Nr. Uffici e Sedi secondarie attive **1**

Movimentazioni R. I. (ultimi 6 mesi) **Nessuna**

Interrogazioni su Cerved (ultimi 6 mesi) **31**

#### Bilancio

Bilanci **depositati/disponibili**: 31/12/2003, 31/12/2002, 31/12/2001, 31/12/2000, 31/12/1999, **annualità precedenti**

**Comparto: Industriali, Commerciali e di Servizi**

(importi espressi in Euro)

**31/12/2001 31/12/2002 31/12/2003**

#### CONTO ECONOMICO

VALORE DELLA PRODUZIONE **10.409.401 11.360.974 11.555.897**

**RICAVI 10.362.458 11.205.154 11.397.909**

COSTI DELLA PRODUZIONE **9.224.827 10.126.600 10.002.960**

DI CUI ACQUISTI DI MATERIE **73.394 71.349 86.064**

DI CUI SERVIZI **3.973.420 3.628.370 3.600.400**

DI CUI COSTI DEL PERSONALE **3.829.900 4.939.022 4.923.913**

MOL **2.221.829 2.228.525 2.354.044**

RIS. OP. CARATTERISTICO **1.326.018 1.265.865 1.528.826**

+ P/O NON CARATTERISTICI **-130.056 -22.118 24.907**

- ONERI FINANZIARI **838 0 82**

RIS. ANTE GEST. STRAORD. **1.195.124 1.243.747 1.553.651**

+ RETTIF. ATTIV. FINANZIARIE **369 -3.153 0**

+ PROV./ONERI STRAORDINARI **-809 9.088 -103.302**

- IMPOSTE DELL'ESERCIZIO **515.013 635.910 814.734**

**UTILE(PERDITA) ESERCIZIO 679.671 613.772 635.615**

CASH FLOW **1.575.482 1.576.432 1.460.833**

NUMERO DIPENDENTI **134 137 145**

**STATO PATRIMONIALE: ATTIVO**

CREDITI VERSO I SOCI **0 0 0**

IMMOBILIZZAZIONI **1.522.696 1.337.328 1.202.817**

DI CUI IMMOBILI DI PROPRIETA' **0 0 0**  
 CIRCOLANTE **4.895.803 5.381.060 5.553.515**  
 DI CUI RIMANENZE **0 0 0**  
 DI CUI CREDITI A BREVE **4.129.183 5.251.057 5.382.106**  
 DI CUI CREDITI VERSO I CLIENTI **542.017 903.041 326.101**  
 DI CUI CREDITI VERSO I CLIENTI A BREVE **542.017 903.041 326.101**  
 RATEI E RISCONTI **52.186 67.866 59.316**  
 TOTALE ATTIVO **6.470.685 6.786.254 6.815.648**  
**STATO PATRIMONIALE: PASSIVO**  
 PATRIMONIO NETTO **2.918.170 3.176.941 3.406.425**  
 FONDO RISCHI E ONERI **4.485 4.485 4.485**  
 TFR **524.003 612.913 751.917**  
 DEBITI **2.929.896 2.943.288 2.649.697**  
 DI CUI DEBITI A BREVE **2.929.896 2.943.288 2.308.301**  
 DI CUI DEBITI VERSO I FORNITORI **1.246.465 944.505 845.822**  
 DI CUI BANCHE A M/L TERMINE **0 0 0**  
 DI CUI BANCHE A BREVE TERMINE **0 0 0**  
 RATEI E RISCONTI **94.131 48.627 3.124**  
 TOTALE PASSIVO **6.470.685 6.786.254 6.815.648**  
**31/12/2001 31/12/2002 31/12/2003**

#### **INDICI DI REDDITIVITA'**

R.O.E. (RETURN ON EQUITY) **23,3% 19,3% 18,7%**  
 R.O.I. CERVED (RETURN ON INVESTMENT) **20,5% 18,7% 22,4%**  
 R.O.S. (RETURN ON SALES) **11,4% 11,0% 13,6%**

#### **INDICI DI LIQUIDITA'**

RAPPORTO CORRENTE **163,6% 182,1% 242,8%**  
 INDICE DI LIQUIDITA IMMEDIATA (ACID TEST) **163,6% 182,1% 242,8%**  
 GIORNI DI CREDITO AI CLIENTI O DURATA DEI  
 CREDITI VERSO CLIENTI

**18,8 29,0 10,3**

GIORNI DI CREDITO DAI FORNITORI **104,1 84,2 73,9**

#### **INDICI DI SVILUPPO**

VARIAZIONE DEI RICAVI **32,0% 8,1% 1,7%**  
 VARIAZIONE DEL PATRIMONIO NETTO **24,6% 8,9% 7,2%**

#### **Legenda Indici**

R.O.E. (Return On Equity) - utile d'esercizio/patrimonio netto  
 R.O.I. CERVED (Return On Investment) - risultato operativo caratteristico/ totale attivo  
 R.O.S. (Return on Sales) - risultato ante gestione finanziaria/ricavi  
 RAPPORTO CORRENTE - attivo corrente/passivo corrente  
 INDICE LIQUIDITA' IMMEDIATA (ACID TEST) - [(attivo corrente-rimanenze)/passivo corrente]  
 GIORNI DI CREDITO AI CLIENTI - 360 gg \* (crediti verso clienti / ricavi)  
 GIORNI DI CREDITO DAI FORNITORI - 360gg.\*[fornitori/(acquisti+servizi+spese per godim.beni di terzi)]  
 VARIAZIONE DEI RICAVI - [ricavi(t)- ricavi (t-1)]/ricavi(t-1)  
 VARIAZIONE DEL PATRIMONIO NETTO - [p.n.(t)-p.n.(t-1)]/p.n.(t-1)

#### **Dati di Valutazione**

##### **CLASSE DI RISCHIO**

*La classe di rischio si basa in modo prevalente sul risultato dell'applicazione di una procedura automatica che misura la vicinanza del bilancio dell'impresa a quello tipico di società normali o di società in stato di difficoltà. La classe di rischio può risultare non significativa in particolari casi e pertanto non sostituisce un'analisi dei documenti contabili dell'impresa. La classe di rischio non può dunque costituire l'unica base di decisione sull'impresa esaminata. Il fido commerciale indica una valutazione dell'affidamento concedibile da parte di un singolo partner/fornitore mediamente impegnato nell'ambito di rapporti commerciali con la società. Esso può risultare pertanto sottostimato se riferito a partner/fornitori che abbiano relazioni commerciali preponderanti rispetto alla media degli altri partner commerciali della società. Inoltre il fido è il risultato di una analisi economico-finanziaria effettuata dall'esterno della società e non tiene conto di:*

- a) aspetti qualitativi della gestione aziendale;*
- b) appartenenza a gruppi societari;*



c) garanzie o altre forme di copertura concedibili dalla società.

In base al codice ISTAT di attività economica di questa impresa, è stato applicato il modello di rischio specifico per le società appartenenti al macro-settore **SERVIZI LEGGERI**.

## **DISTRIBUZIONE SETTORIALE PER CLASSI DI RISCHIO**

L'archivio Cerved contiene attualmente le classi di rischio calcolate su **603** società operanti nello stesso settore economico; queste società si distribuiscono in percentuale sulle sette classi di rischio nel modo seguente:

### **GESTIONE ECONOMICO-FINANZIARIA**

Classe (da 1 a 7): **2 - SOLVIBILITA'**

**SUPERIORE ALLA**

**MEDIA**

Andamento Rischio: **INVARIATO**

Fido massimo consigliato: **FINO A 85.000 EURO** Andamento Fido : **STABILE**

Macro settore: **SERVIZI LEGGERI** Settore

economico: **724 - ATTIVITA' DELLE BANCHE DI DATI**

**1 - SOLIDITA'** 3.15%

**2 - SOLVIBILITA'**

**SUPERIORE ALLA MEDIA** 8.79%

**3 - SOLVIBILITA'**

**SUFFICIENTE** 13.76%

**4 - VULNERABILITA'** 15.09%

**5 - RISCHIO MODERATO** 17.58%

**6 - RISCHIO MAGGIORE**

**DELLA MEDIA** 26.53%

**7 - RISCHIO ELEVATO** 15.09%

I cinque indicatori che seguono valutano singoli aspetti gestionali della società mettendola a confronto con le altre società appartenenti allo stesso settore economico.

**REDDITIVITA' LORDA: ELEVATA (++)** Andamento: **STABILE**

sintetizza le diverse componenti che esprimono nell'insieme la capacità dell'impresa di produrre reddito.

**STRUTTURA FINANZIARIA: CONSISTENTE (++)** Andamento: **STABILE**

sintetizza le informazioni di indicatori espressivi del grado di patrimonializzazione.

**PESO ONERI FINANZIARI: NELLA MEDIA (=)** Andamento: **IN FORTE PEGGIORAMENTO**

esprime il peso degli oneri finanziari nel conto economico.

**EQUILIBRIO FINANZIARIO: ELEVATO (++)** Andamento: **IN MIGLIORAMENTO**

sintetizza la struttura delle varie componenti delle attività.

**LIQUIDITA': ELEVATA (++)** Andamento: **IN MIGLIORAMENTO**

sintetizza il grado di liquidità dell'impresa.

### **Notizie Storiche - estratto**

**Precedenti Denominazioni** (escluse variazioni Registro Ditte)

**Precedenti Cariche / Qualifiche** (escluse variazioni Registro Ditte)

Fino al (data atto) Denominazione

20/05/2003 PITAGORA SPA

Fino al (data

atto)

Nominativo Codice Fiscale Carica

19/12/1996 **FANUCCHI FRANCO** FNCFNC42A29E715Y CONSIGLIERE

19/12/1996 **BERNABINO**

**GIOVANNI**

BRNGNN41P14G691Z CONSIGLIERE

19/05/1997 **MITIDIERI EGIDIO**

**NICOLA**

MTDGNC28C14A930A CONSIGLIERE

19/05/1997 **MAZZOLA BRUNO** MZZBRN47L09F468M CONSIGLIERE

12/11/1997 **GAGLIANO**

**VINCENZO**

GGLVCN33E21L177Q CONSIGLIERE

24/12/1997 **NAPOLI ALDO** NPLLDA56D24H501K CONSIGLIERE

11/01/1999 **PUTANO PIETRO** PTNPTR51R29G702F CONSIGLIERE

15/10/1999 **BUSCAGLIA**

**AUGUSTO**

BSCGST48S30L219B CONSIGLIERE

15/10/1999 **BOMBONATO**

**VITTORIO**

BMBVTR57R26L219R CONSIGLIERE

11/04/2000 **TOGNANA**

**VITTORINO**

TGNVTR43T16G224A CONSIGLIERE

19/04/2001 **SCHIRONE GIULIANO** SCHGLN48D08A662T CONSIGLIERE AMMINISTRATORE  
DELEGATO

18/01/2002 **RUSSO GIUSEPPE** RSSGPP61E21L219X CONSIGLIERE

02/05/2003 **NAPOLI ALDO** NPLLDA56D24H501K CONSIGLIERE

02/05/2003 **D'AGOSTINO**

**GIUSEPPE**

DGSGPP64M27L219N CONSIGLIERE

### **Protesti - Eventi di Conservatoria**

#### **PROTESTI**

**NON RISULTANO PROTESTI A CARICO DELL'IMPRESA O DEI SUOI ESPONENTI.**

#### **PREGIUDIZIEVOLI DI CONSERVATORIA**

**DA VERIFICA SUGLI ARCHIVI CERVED NON RISULTANO PREGIUDIZIEVOLI A CARICO  
DELL'IMPRESA O DEI SUOI ESPONENTI.**

L'impresa **PITAGORA S.P.A.** è stata controllata sugli indirizzi della sede e delle eventuali unità locali. Il controllo è stato effettuato anche sulle precedenti denominazioni: **PITAGORA SPA.**

**BALDUCCHI OSVALDO, MASTROBUONO LUIGI, COZZI TERENCE, BILOTTA DOMENICO, TABOGA MAURIZIO, D'ALESSANDRO PIETRO, MARDENTE ORAZIO, SCHIRONE GIULIANO:** è stato effettuato il controllo sugli indirizzi di residenza nonché sugli indirizzi della sede d'impresa e delle sue eventuali unità locali.

Soggetti controllati: **PITAGORA S.P.A., BALDUCCHI OSVALDO, TABOGA MAURIZIO**

Il controllo è stato effettuato anche sulle precedenti denominazioni: **PITAGORA SPA.**

#### **Procedure e Fallimenti su imprese connesse ad esponenti / soci**

*Questa sezione comprende Procedure e Fallimenti che abbiano interessato imprese in cui gli esponenti/soci siano titolari di cariche sociali o di quote societarie, ovvero lo siano stati nei due anni antecedenti al verificarsi dell'evento. Gli eventi riportati sono di norma quelli intervenuti a partire dal febbraio 1996, data di entrata in vigore del Registro Imprese.*

#### **NESSUN EVENTO TROVATO**

Il controllo è stato effettuato su: **BALDUCCHI OSVALDO, MASTROBUONO LUIGI, COZZI TERENCE, BILOTTA DOMENICO, TABOGA MAURIZIO, D'ALESSANDRO PIETRO, MARDENTE ORAZIO, SCHIRONE GIULIANO**

#### **Recensione Stampa**

*L'archivio Cerved delle notizie di stampa è alimentato dall'analisi degli articoli a carattere economico presenti su circa 160 testate giornalistiche nazionali e locali; gli articoli sono archiviati a partire dal giugno 2002; l'aggiornamento è quotidiano.*

#### **NESSUNA NOTIZIA DI STAMPA RINTRACCIATA SULL'IMPRESA**

#### **Attività Economica**

Attività Economica ATECO '91: ATTIVITA' DELLE BANCHE DI DATI

Codice Attività ATECO '91: 72.40

Attività Economica ATECO 2002: GESTIONE DI BANCHE DATI E DI PORTALI WEB

Codice Attività ATECO 2002: 72.4

#### **Descrizione attività dichiarata dall'impresa**

BANCHE DATI.

#### **Oggetto Sociale**

LA SOCIETA' HA PER OGGETTO L ANALISI, LA PROGETTAZIONE, LO SVILUPPO E LA MANUTENZIONE DI SOFTWARE PER SISTEMI INFORMATIVI. LA PROGETTAZIONE E L EROGAZIONE DI SERVIZI DI ELABORAZIONE DATI A VALORE AGGIUNTO: GESTIONE BANCHE DATI SULLE IMPRESE E STATISTICHE ECONOMICHE; BROKERAGGIO INFORMATIVO. LA PROGETTAZIONE E L EROGAZIONE DI SERVIZI DI ASSISTENZA CLIENTI E LA CONDUZIONE TECNICA DI SISTEMI CENTRALI. L EROGAZIONE DI SERVIZI PROFESSIONALI IN AMBITO

SVILUPPO SOFTWARE, CONSULENZA PER LO SVILUPPO DI SERVIZI DI ANALISI SOCIO/ECONOMICA E CONDUZIONE TECNICA DI SISTEMI CENTRALI. LA SOCIETA' POTRA' COMPIERE QUALSIASI OPERAZIONE INDUSTRIALE E COMMERCIALE, FINANZIARIA, MOBILIARE, IMMOBILIARE, DI ACQUISTO E VENDITA DI MARCHI E BREVETTI, DI RICHIESTA DI AUTORIZZAZIONI E LICENZE, PURCHE' NECESSARIA OD UTILE PER IL RAGGIUNGIMENTO DELL'OGGETTO SOCIALE, ESCLUSO IL RILASCIO DI GARANZIE DI QUALSIASI GENERE NELL'INTERESSE DI TERZI. LA SOCIETA' POTRA' ALTRESI', SEMPRE PER IL RAGGIUNGIMENTO DELL'OGGETTO SOCIALE, ASSUMERE PARTECIPAZIONI DIRETTE ED INDIRETTE SIA IN SOCIETA' GIA' COSTITUITE CHE IN VIA DI COSTITUZIONE, PREVIA DELIBERA DEL CONSIGLIO D AMMINISTRAZIONE PER PARTECIPAZIONI, STRUMENTALI NON DI CONTROLLO E CHE NON SUPERINO 25.000=, OGNI ALTRA ACQUISIZIONE DI PARTECIPAZIONI POTRA' ESSERE ASSUNTA PREVIA DELIBERA DELL ASSEMBLEA ORDINARIA DEI SOCI CON LE MAGGIORANZE PREVISTE PER LE ASSEMBLEE STRAORDINARIE.

Codice RAE: 830

Codice SAE: 430

### **Certificazioni di qualità**

Certificazione: ISO 9001:1994

Attività certificata: ANALISI, PROGETTAZIONE, SVILUPPO E MANUTENZIONE DI SOFTWARE PER SISTEMI INFORMATIVI. PROGETTAZIONE ED EROGAZIONE DI SERVIZI DATI A VALORE AGGIUNTO: GESTIONE BANCHE DATI SULLE IMPRESE E STATISTICHE ECO

Ente Certificatore: DNV Italia S.r.l.

Data prima certificazione: 17/07/2001 Data scadenza: 14/12/2003

### **Titolari di Cariche o Qualifiche**

#### **BALDUCCHI OSVALDO**

Nato a: CAREGGINE (LU) il 08/03/1931

Codice Fiscale: BLDSL31C08B760W

Residente a: MENDICINO (CS) CONTRADA ROSARIO CAP 87040

Firma depositata

- **PRESIDENTE CONSIGLIO AMMINISTRAZIONE** dal 04/04/2003

Durata in carica: 3 ANNI

#### **MASTROBUONO LUIGI**

Nato a: ROMA (RM) il 21/09/1954

Codice Fiscale: MSTL54P21H501I

Residente a: ROMA (RM) VIA DUCCIO DI BUONINSEGNA 22 22 CAP 00142

Firma depositata

- **CONSIGLIERE** dal 04/04/2003

Durata in carica: 3 ANNI

#### **COZZI TERENCE**

Nato a: PORTOGRUARO (VE) il 28/04/1939

Codice Fiscale: CZZTNZ39D28G914Q

Residente a: TORINO (TO) VIA GORIZIA, 191 191 CAP 10137

Firma depositata

- **CONSIGLIERE** dal 04/04/2003

Durata in carica: 3 ANNI

#### **BILOTTA DOMENICO**

Nato a: CAPISTRANO (VV) il 16/06/1934

Codice Fiscale: BLTDNC34H16B655Y

Residente a: PIZZO (VV) VIA A. DE GASPERI, TRV. 1 4 CAP 89812

Fraz. RIZZO

Firma depositata

- **CONSIGLIERE** dal 04/04/2003

Durata in carica: 3 ANNI

#### **TABOGA MAURIZIO**

Nato a: PADOVA (PD) il 17/07/1948

Codice Fiscale: TBGMRZ48L17G224G

Residente a: PADOVA (PD) VIA J. CRESCENI, 96 96 CAP 35100

- **AMMINISTRATORE DELEGATO** dal 04/04/2003

Durata in carica: 3 ANNI

1) PROVVEDERE, NEL CORSO DELLA GESTIONE DELLE ATTIVITA' SOCIALI, ALL'ESECUZIONE DELLE DELIBERAZIONI DEL CONSIGLIO DI AMMINISTRAZIONE, COMPIENDO TUTTI GLI ATTI DI QUALUNQUE NATURA CHE SIANO STATI PREVISTI NELLE DELIBERE STESSE E CHE RISULTINO A QUESTE CONNESSI. 2) TENERE I LIBRI SOCIALI ED OGNI ALTRA SCRITTURA PREVISTA DALLA LEGGE E ADOTTARE OGNI PROVVEDIMENTO RELATIVO A TALE INCOMBENZA. TENERE E FIRMARE LA CORRISPONDENZA DELLA SOCIETA'. DIRIGERE E SOVRINTENDERE L'ATTIVITA' IN CONFORMITA' ALLE DELIBERAZIONI ED ALLE DIRETTIVE DEL CONSIGLIO DI AMMINISTRAZIONE E/O DEL PRESIDENTE, STIPULANDO E FIRMANDO A TALE FINE OGNI NECESSARIO ATTO E CONTRATTO. 3) PROVVEDERE, NELL'AMBITO DELLE DIRETTIVE DEL CONSIGLIO DI AMMINISTRAZIONE E/O DEL PRESIDENTE, ALL'ORGANIZZAZIONE

DEGLI UFFICI DELLA SOCIETA'. 4) NELL'AMBITO DEL BUDGET APPROVATO, E CON L'ECCEZIONE DEI POTERI CHE LO STATUTO ASSEGNA AL CONSIGLIO DI AMMINISTRAZIONE, ENTRO IL LIMITE DI SPESA DI EURO 125.000 (EURO CENTOVENTICINQUEMILA) PER OGNI SINGOLA OPERAZIONE, POTRA' COMPIERE I SEGUENTI ATTI: 4A) ACQUISTARE, VENDERE E PERMUTARE MOBILI E MACCHINARI ED ALTRI MATERIALI CHE SIANO NECESSARI AL FUNZIONAMENTO DELLA SOCIETA'; 4B) COSTITUIRE, TRASFERIRE O ESTINGUERE DIRITTI SU TALI BENI; 4C) STIPULARE CONTRATTI PLURIENNALI, IVI INCLUSE LE LOCAZIONI ATTIVE E PASSIVE, PER UN MASSIMO DI SEI ANNI; 4D) SOTTOSCRIVERE I CONTRATTI DI NOLEGGIO, MANUTENZIONE E TRASPORTO DELLE APPARECCHIATURE NECESSARIE AL FUNZIONAMENTO DELLA SOCIETA'; 4E) SOTTOSCRIVERE CONTRATTI PER L'ACQUISIZIONE DI MERCI E SERVIZI NECESSARI ALL'OPERATIVITA' DELLA SOCIETA', IVI COMPRESI CONTRATTI DI AGENZIA, COMMISSIONE ED INTERMEDIAZIONE COMMERCIALE; 4F) COMPIERE TUTTI GLI ATTI E STIPULARE I CONTRATTI IDONEI AD ASSICURARE ALLA SOCIETA' I SERVIZI NECESSARI, QUALI ELETTRICITA', TELEFONO, TELEX E SIMILI; 4G) NEGOZIARE, STIPULARE E RISOLVERE CONTRATTI DI ASSICURAZIONE CONTRO I RISCHI DI INCENDIO, RESPONSABILITA' CIVILE E FURTO E PER QUALUNQUE ALTRO RISCHIO CHE RITENGA OPPORTUNO ASSICURARE NELL'INTERESSE DELLA SOCIETA', PAGANDONE I RELATIVI PREMI; 4H) AFFIDARE SPECIFICI INCARICHI PROFESSIONALI RELATIVI ALL'ATTIVITA' AZIENDALE; 4I) AUTORIZZARE LE SPESE DI VIAGGIO E TRASFERTE DEL PERSONALE DELLA SOCIETA'; 4L) ACQUISTARE, TUTELARE E DISPORRE DEI DIRITTI DI MARCHIO E DI BREVETTO PER INVENZIONI INDUSTRIALI E SIMILI, ACQUISTARE E CEDERE DIRITTI DI LICENZA. 5) ADDIVENIRE A SISTEMAZIONE DI CONTI, CONCEDERE ABBUONI, SCONTI E DILAZIONI DI PAGAMENTO, CON OBBLIGO DI RIFERIRE AL PRESIDENTE QUALORA L'IMPORTO SUPERI EURO 2.500 (EURO DUEMILACINQUECENTO) E NON SIA REGOLATO DAI CRITERI DI GESTIONE COMMERCIALE APPROVATI DAL CONSIGLIO DI AMMINISTRAZIONE; 6) ESIGERE CREDITI DI QUALSIASI NATURA, INCASSARE E RITIRARE SOMME, ASSEGNI, MANDATI DI PAGAMENTO, VALORI, TITOLI E CERTIFICATI E QUANTO ALTRO DOVUTO ALLA SOCIETA', RILASCIANDO AMPIA E DEFINITIVA QUIETANZA, SIA NEI CONFRONTI DEI PRIVATI COME DI PUBBLICHE AMMINISTRAZIONI, ESONERANDO, OVE OCCORRA, LE AMMINISTRAZIONI SOLVENTI DA OGNI RESPONSABILITA'. 7) RITIRARE DAGLI UFFICI POSTALI E TELEGRAFICI, DAGLI SPEDIZIONIERI E DA ALTRI VETTORI OGNI GENERE DI MERCI, PLETICI, PACCHI, CORRISPONDENZA, ANCHE SE RACCOMANDA TA OD ASSICURATA, VAGLIA POSTALI E TELEGRAFICI, MANDATI DI PAGAMENTO, DEPOSITI E D ASSEGNI, TRATTE DI QUALSIASI AMMONTARE E QUANTO ALTRO DI SPETTANZA DELLA SOCIETA' A QUALSIASI TITOLO, SENZA LIMITE DI IMPORTO O VALORE, FIRMANDO LE RELATIVE RICEVUTE CON ESONERO DELLE CONTROPARTI DA OGNI RESPONSABILITA' IN MERITO AL PAGAMENTO E ALLA CONSEGNA. 8) PER QUANTO ATTIENE LA GESTIONE AMMINISTRATIVA E FINANZIARIA DELLA SOCIETA', ALL'INTERNO DEI LIMITI STABILITI DAL CONSIGLIO DI AMMINISTRAZIONE: 8A) COMPIERE OGNI TIPO DI OPERAZIONE BANCARIA, APRIRE E CHIUDERE CONTI CORRENTI INTESTATI ALLA SOCIETA' CON ISTITUTI DI CREDITO, UFFICI POSTALI E TELEGRAFICI ED ALTRI UFFICI O ENTI. DEPOSITARE SU TALI CONTI OGNI SOMMA DI PERTINENZA DELLA SOCIETA', OPERARE SU DI ESSI, NEL PREDETTO LIMITE DI ESPOSIZIONE COMPLESSIVA DI EURO 500.000 (EURO CINQUECENTOMILA), TRAENDO ASSEGNI E ORDINANDO BONIFICI E PAGAMENTI IN GENERE. SOTTOSCRIVERE ORDINI DI PAGAMENTO DELLE SOMME DOVUTE DALLA SOCIETA' A TERZI E COMPIERE LE ALTRE OPERAZIONI BANCARIE E FINANZIARIE OPPORTUNE PER LA BUONA AMMINISTRAZIONE DELLA SOCIETA' CON L' ESCLUSIONE DI QUELLE CHE COMPORTINO ESBORSI ECCEDENTI IL LIMITE DI EURO 350.000 (EURO TRECENTOCINQUANTAMILA). DISPORRE, QUALSIASI SIA LA SOMMA, GIROCONTI TRA I CONTI CORRENTI BANCARI INTESTATI ALLA SOCIETA'; 8B) SOTTOSCRIVERE DENUNCE, DICHIARAZIONI E CERTIFICAZIONI FISCALI, PREVIDENZIALI ED ASSISTENZIALI ANCHE RIVOLTE AD ENTI PUBBLICI E AD UFFICI DELLA PUBBLICA AMMINISTRAZIONE. 8C) NEGOZIARE CONTRATTI DI MUTUO, ACCORDI ED INTESE PER LA CONCESSIONE DI LINEE DI CREDITO, AL FINE DI ASSICURARE ALLA SOCIETA' I NECESSARI FINANZIAMENTI CON IL RELATIVO POTERE DI FIRMARE E STIPULARE OGNI ATTO, PREVIA AUTORIZZAZIONE DEL CONSIGLIO DI AMMINISTRAZIONE; 8D) ACCETTARE, GIRARE, SCONTARE, INCASSARE E PROTESTARE CAMBIALI, TRATTE, VAGLIA CAMBIARI ED OGNI ALTRO TITOLO DI CREDITO O RAPPRESENTATIVO DI MERCI. 9) PER QUANTO RIGUARDA IL PERSONALE DELLA SOCIETA': 9A) TRATTARE CON GLI ENTI PREVIDENZIALI E ASSISTENZIALI OGNI QUESTIONE CONCERNENTE IL PERSONALE DELLA SOCIETA', COMPIENDO OGNI ATTO UTILE A RISOLVERE LE RELATIVE E CONTROVERSIE, NONCHE' FIRMARE DICHIARAZIONI E PAGAMENTI IN FAVORE DI ENTI PREVIDENZIALI I CUI CONTRIBUTI SONO DOVUTI DALLA SOCIETA'; 9B) RAPPRESENTARE LA SOCIETA' IN PROCEDURE E CONTROVERSIE DI LAVORO, NEGOZIANDO E STIPULANDO TRANSAZIONI E COMPROMESSI; 9C) NELL'AMBITO DELLE DIRETTIVE DEL BUDGET APPROVATO DAL CONSIGLIO DI AMMINISTRAZIONE, PROPORRE LE ASSUNZIONI E GLI EVENTUALI LICENZIAMENTI DEL PERSONALE A TEMPO INDETERMINATO, ASSUMERE E LICENZIARE IL PERSONALE A TEMPO DETERMINATO, GESTIRE LE FUNZIONI E LE CARRIERE DEL PERSONALE, CON ESCLUSIONE DEI DIRIGENTI; 9D) PROPORRE AL PRESIDENTE E QUINDI AL CONSIGLIO DI AMMINISTRAZIONE L' ASSUNZIONE E LA NOMINA DEI DIRIGENTI, LA GESTIONE DELLE FUNZIONI E DELLE CARRIERE, E L'EVENTUALE LICENZIAMENTO; 9E) CONDURRE E CONCLUDERE NEGOZIATI E CONTRATTI DI OGNI TIPO CON I SINDACATI E CON ALTRE RAPPRESENTANZE INTERNE ED ESTERNE DEI LAVORATORI DIPENDENTI DELLA SOCIETA', AL FINE DI STIPULARE CONTRATTI ED ACCORDI A CARATTERE COLLETTIVO AZIENDALE, SEGUENDO LE DIRETTIVE IMPARTITE IN MERITO DAL CONSIGLIO DI AMMINISTRAZIONE E/O DAL PRESIDENTE. 10) SOTTOSCRIVERE LA CORRISPONDENZA IMPEGNATIVA COME OFFERTE, PROPOSTE, ACCETTAZIONI E CONSEGUENTEMENTE CONCLUDERE, STIPULANDO, MODIFICANDO E RISOLVENDO, I CONTRATTI DI PRESTAZIONE DI SERVIZI AGLI UTENTI IN CONFORMITA' AI CONTRATTI STANDARD, AI LISTINI ED AI CRITERI DI GESTIONE COMMERCIALE APPROVATI SU SUA PROPOSTA DAL CONSIGLIO DI AMMINISTRAZIONE. 11) SOTTOSCRIVERE IN NOME E PER CONTO DELLA SOCIETA' QUALSIASI ISTANZA AGLI UFFICI DELLO STATO DELLE REGIONI E DEGLI ENTI LOCALI E AD OGNI ALTRO UFFICIO PUBBLICO, AL FINE DI OTTENERE AGEVOLAZIONI ED INCENTIVI FINANZIARI, CONCESSIONI, AUTORIZZAZIONI, LICENZE, NULLA OSTA E SIMILI. 12) PROVVEDERE ALLA ASSEGNAZIONE DI AUTO AZIENDALI AD PERSONAM A DIRIGENTI DELLA SOCIETA', SENTITO IL PRESIDENTE, STIPULANDO I RELATIVI CONTRATTI.

#### **D'ALESSANDRO PIETRO**

Nato a: TARANTO (TA) il 23/03/1957

Codice Fiscale: DLSPTR57C23L049R

Residente a: MONTALTO UFFUGO (CS) VIA SALERNI CAP 87046

- **PROCURATORE** dal 15/05/2002

- **DIRETTORE** dal 28/04/2003

Durata in carica: FINO ALLA REVOCA

COMPIERE I SEGUENTI ATTI ENTRO IL LIMITE DI SPESA DI EURO 50.000 (EURO CINQUANTAMILA) PER OGNI SINGOLA OPERAZIONE, NEI LIMITI DEL BUDGET APPROVATO, PER I SEGUENTI AMBITI: 1A) PROVVEDERE ALL'ACQUISTO E/O AL NOLEGGIO DI HARDWARE DI QUALSIASI TIPO, COMPRESI LINEE DI TRASMISSIONE DATI, NECESSARIO PER LE ATTIVITA' DELLE BUSINESS UNIT, COMPRESI I CONTRATTI DI MANUTENZIONE. 1B) PROVVEDERE ALL'ACQUISTO DI SOFTWARE, E/O AL NOLEGGIO DI LICENZE SOFTWARE, NECESSARIE ALLE ATTIVITA' DELLE BUSINESS UNIT, COMPRESI I CONTRATTI DI MANUTENZIONE; 1C) STIPULARE CONTRATTI DI CONSULENZA E/O BODY RENTAL NECESSARI ALLE ATTIVITA' DELLE BUSINESS UNIT; 1D) STIPULARE CONTRATTI PER L'EROGAZIONE DI CORSI DI FORMAZIONE PER IL PERSONALE DELLE BUSINESS UNIT, NEI LIMITI DEL PIANO DI FORMAZIONE ANNUALMENTE DEFINITO E APPROVATO DALL' AMMINISTRATORE DELEGATO; 1E) AUTORIZZARE LE SPESE DI VIAGGIO E

TRASFERTE DEL PERSONALE DELLE BUSINESS UNIT. 2) INOLTRE, NEL LIMITE DI SPESA DI EURO 8.000 (EURO OTTOMILA) PER SINGOLA OPERAZIONE, VENGONO ATTRIBUITI I SEGUENTI POTERI: 2A) DISPORRE LA LIQUIDAZIONE ED IL PAGAMENTO DI IMPOSTE, TASSE, ONERI, TRIBUTI E CONTRIBUTI DOVUTI DALLA SOCIETA' ALLE COMPETENTI AMMINISTRAZIONI STATALI E LOCALI. 2B) DISPORRE GIROFONDI TRA I CONTI CORRENTI BANCARI INTESTATI ALLA SOCIETA' 2C) SOTTOSCRIVERE I MANDATI DI PAGAMENTO PER LE SOMME DOVUTE DALLA SOCIETA' AI TERZI E COMPIERE LE ALTRE OPERAZIONI BANCARIE E FINANZIARIE OPPORTUNE PER LA BUONA AMMINISTRAZIONE DELLA SOCIETA'. 2D) EFFETTUARE DISPOSIZIONI E PRELEVAMENTI DAI CONTI CORRENTI E/O DEPOSITI INTESTATI ALLA SOCIETA', ANCHE MEDIANTE IL RITIRO DI RICEVUTE BANCARIE, TRAENDO ASSEGNI, ANCHE ALLO SCOPERTO, NEI LIMITI DI FIDO CONCESSO. 2E) EFFETTUARE PAGAMENTI IN RELAZIONE AD OBBLIGAZIONI DERIVANTI DA CONTRATTI IN ESSERE ED ACCORDI VIGENTI A CARICO DELLA SOCIETA', ANCHE MEDIANTE COMPENSAZIONI. 2F) ESEGUIRE VERSAMENTI DI QUALSIASI IMPORTO IN CONTO CORRENTI E/O DEPOSITI INTESTATI ALLA SOCIETA'. 2G) SVOLGERE PRATICHE DI NATURA AMMINISTRATIVA PRESSO GLI UFFICI PUBBLICI E PRIVATI IN GENERE ED OPERAZIONI DI SVINCOLO, VINCOLO, RITIRO MERCI, DEPOSITO, RILASCIANDO QUIETANZE. 2H) SOTTOSCRIVERE IMPEGNI DI SPESA PER L'ACQUISTO DI MODULISTICA, STAMPATI E DI CANCELLERIA. 3) INCASSARE SOMME E QUANT'ALTRO DOVUTO ALLA SOCIETA' DA CHIUNQUE, RISCOOTERE VA GLIA POSTALI E TELEGRAFICI, BUONI, CHEQUES, ASSEGNI DI QUALSIASI SPECIE COMPRESI I MANDATI SOPRA ENTI PUBBLICI, RILASCIANDO QUIETANZE E SCARICHI SENZA LIMITE D'IMPORTO. 4) ESEGUIRE VERSAMENTI DI QUALSIASI IMPORTO IN CONTO CORRENTI E/O DEPOSITI INTESTATI ALLA SOCIETA'.

### **MARDENTE ORAZIO**

Nato a: TORINO (TO) il 06/03/1964

Codice Fiscale: MRDRZO64C06L219R

Residente a: TORINO (TO) VIA CAMPANA 1 CAP 10125

- **CONSIGLIERE** dal 04/04/2003

Durata in carica: 3 ANNI

### **SCHIRONE GIULIANO**

Nato a: BARI (BA) il 08/04/1948

Codice Fiscale: SCHGLN48D08A662T

Residente a: ROMA (RM) VIA F. D'OVIDIO 20 CAP 00100

- **CONSIGLIERE** dal 04/04/2003

Durata in carica: 3 ANNI

## **Sistema di Amministrazione e Controllo**

**Altre forme amministrative previste:** CONSIGLIO DI AMMINISTRAZIONE

### **Informazioni sullo Statuto**

Modalita' di convocazione, intervento e funzionamento dell'assemblea:

L'ASSEMBLEA DEGLI AZIONISTI, REGOLARMENTE COSTITUITA, RAPPRESENTA LA UNIVERSALITA' DEI SOCI E LE SUE DELIBERAZIONI, PRESE IN CONFORMITA' DELLA LEGGE E DEL PRESENTE STATUTO, OBBLIGANO TUTTI GLI AZIONISTI ANCHE NON PRESENTI O DISSENZIENTI DALLE DELIBERAZIONI STESSE.

CIASCUNA AZIONE DA' DIRITTO AD UN VOTO.

L'ASSEMBLEA DEGLI AZIONISTI PUO' ESSERE ORDINARIA O STRAORDINARIA, SECONDO LA LEGGE.

L'ASSEMBLEA ORDINARIA DEVE ESSERE CONVOCATA ALMENO UNA VOLTA ALL'ANNO, ENTRO 120 (CENTOVENTI) GIORNI DALLA DATA DI CHIUSURA DELL'ESERCIZIO SOCIALE.

QUALORA LA SOCIETA' SIA TENUTA ALLA REDAZIONE DEL BILANCIO CONSOLIDATO E NEL CASO PARTICOLARI ESIGENZE RELATIVE ALLA STRUTTURA ED ALL'OGGETTO LO RICHIEDANO, E NEI CASI PREVISTI DALLA LEGGE, TALE TERMINE PUO' VENIRE PROROGATO SINO AD UN TERMINE MASSIMO DI 180 (CENTOTTANTA) GIORNI DALLA PREDETTA CHIUSURA.

L'ASSEMBLEA SIA ORDINARIA CHE STRAORDINARIA, E' CONVOCATA, OLTRE CHE NEI CASI E PER GLI OGGETTI PREVISTI DALLA LEGGE, OGNI QUALVOLTA L'ORGANO AMMINISTRATIVO LO RITENGA OPPORTUNO.

LE ASSEMBLEE SARANNO TENUTE PRESSO LA SEDE SOCIALE, E IN QUALUNQUE ALTRO LUOGO IN ITALIA O ALL'ESTERO, PURCHE' NELL'UNIONE EUROPEA, COME INDICATO NELL'AVVISO DI CONVOCAZIONE.

E' AMMESSA LA POSSIBILITA' CHE L'ASSEMBLEA, SIA ORDINARIA CHE STRAORDINARIA, SI SVOLGA CON INTERVENUTI DISLOCATI IN PIU' LUOGHI, CONTIGUI O DISTANTI, AUDIO/VIDEO COLLEGATI, A CONDIZIONE CHE SIANO RISPETTATI IL METODO COLLEGIALE E I PRINCIPI DI BUONA FEDE E DI PARITA' DI TRATTAMENTO DEI SOCI. IN PARTICOLARE,

E' NECESSARIO CHE:

- SIA CONSENTITO AL PRESIDENTE DELL'ASSEMBLEA, ANCHE A MEZZO DEL PROPRIO UFFICIO DI PRESIDENZA, DI ACCERTARE L'IDENTITA' E LA LEGITTIMAZIONE DEGLI INTERVENUTI, REGOLARE LO SVOLGIMENTO DELL'ADUNANZA, CONSTATARE E PROCLAMARE I RISULTATI DELLA VOTAZIONE;

- SIA CONSENTITO AL SOGGETTO VERBALIZZANTE DI PERCEPIRE ADEGUATAMENTE GLI EVENTI ASSEMBLEARI OGGETTO DI VERBALIZZAZIONE;

- SIA CONSENTITO AGLI INTERVENUTI DI PARTECIPARE ALLA DISCUSSIONE E ALLA VOTAZIONE SIMULTANEA SUGLI ARGOMENTI ALL'ORDINE DEL GIORNO, POTENDO VISIONARE, INVIARE E RICEVERE DOCUMENTI;

- VENGANO INDICATI NELL'AVVISO DI CONVOCAZIONE I LUOGHI AUDIO/VIDEO COLLEGATI;

- SIANO PRESENTI NELLO STESSO LUOGO IL PRESIDENTE ED IL SEGRETARIO DELLA RIUNIONE, SE NOMINATO, CHE PROVVEDERANNO ALLA FORMAZIONE E SOTTOSCRIZIONE DEL VERBALE, DOVENDOSI RITENERE SVOLTA LA RIUNIONE IN DETTO LUOGO.

LA CONVOCAZIONE DELL'ASSEMBLEA E' FATTA DAL PRESIDENTE DEL CONSIGLIO DI AMMINISTRAZIONE O, IN CASO DI SUA ASSENZA O IMPEDIMENTO, DAL VICE PRESIDENTE O

DALL AMMINISTRATORE DELEGATO, OVE NOMINATI, MEDIANTE INVIO DI UN AVVISO INDICANTE IL LUOGO, IL GIORNO E L'ORA DELL'ADUNANZA E L'ELENCO DELLE MATERIE DA TRATTARE, A CIASCUN SOCIO A MEZZO LETTERA RACCOMANDATA CON RICEVUTA DI RITORNO ALMENO OTTO (8) GIORNI PRIMA DI QUELLA FISSATA PER L'ASSEMBLEA.

IL TELEFAX, CON PROVA DELL'AVVENUTO RICEVIMENTO, PUO' SOSTITUIRE LA LETTERA RACCOMANDATA.

LO STESSO AVVISO POTRA' INDICARE IL LUOGO, IL GIORNO E L'ORA FISSATO PER L'EVENTUALE SECONDA CONVOCAZIONE, QUALORA LA PRIMA ANDASSE DESERTA. DELLA CONVOCAZIONE VIENE DATO AVVISO ENTRO GLI STESSI TERMINI E CON LE STESSO MODALITA' A TUTTI I COMPONENTI IL CONSIGLIO DI AMMINISTRAZIONE ED AL COLLEGIO SINDACALE.

IN MANCANZA DELLE FORMALITA' DI CONVOCAZIONE, L'ASSEMBLEA SI REPUTA REGOLARMENTE COSTITUITA, QUANDO E' RAPPRESENTATO L'INTERO CAPITALE SOCIALE E PARTECIPA ALL'ASSEMBLEA LA MAGGIORANZA DEI COMPONENTI DEGLI ORGANI AMMINISTRATIVI E DI CONTROLLO. TUTTAVIA, IN TALE IPOTESI CIASCUNO DEI PARTECIPANTI PUO' OPPORSI ALLA DISCUSSIONE DEGLI ARGOMENTI SUI QUALI NON SI RITENGA SUFFICIENTEMENTE INFORMATO.

POSSONO INTERVENIRE ALL'ASSEMBLEA GLI AZIONISTI A CUI SPETTA IL DIRITTO DI VOTO.

OGNI SOCIO CHE ABBA DIRITTO DI INTERVENIRE IN ASSEMBLEA PUO' FARSI RAPPRESENTARE DA ALTRA PERSONA ANCHE NON AZIONISTA, MEDIANTE DELEGA SCRITTA, IN CONFORMITA' A QUANTO DISPOSTO DALL'ARTICOLO 2372 CODICE CIVILE.

LA DELEGA PUO' ESSERE SEMPLICEMENTE SCRITTA SUL BIGLIETTO DI AMMISSIONE O SU ALTRO DOCUMENTO SEPARATO.

SPETTA AL PRESIDENTE DELL'ADUNANZA CONSTATARE LA REGOLARITA' DELLE DELEGHE ED, IN GENERE, IL DIRITTO DI INTERVENTO IN ASSEMBLEA.

L'ASSEMBLEA E' PRESIDUTA DAL PRESIDENTE DEL CONSIGLIO DI AMMINISTRAZIONE O, IN CASO DI SUA ASSENZA O IMPEDIMENTO, DAL VICE PRESIDENTE O DALL'AMMINISTRATORE DELEGATO, OVE NOMINATI O, DA ALTRA PERSONA NOMINATA DAGLI AZIONISTI.

L'ASSEMBLEA, QUALORA IL VERBALE NON SIA REDATTO DA UN NOTAIO, NOMINA UN SEGRETARIO ANCHE NON AZIONISTA E SE LO CREDE OPPORTUNO DUE SCRUTATORI ANCHE ESTRANEI.

I POTERI DEL PRESIDENTE SONO QUELLI PREVISTI DALL'ART. 2371 DEL CODICE CIVILE.

L'ASSEMBLEA ORDINARIA, IN PRIMA CONVOCAZIONE, E' VALIDAMENTE COSTITUITA CON LA PRESENZA DI TANTI SOCI RAPPRESENTANTI PERSONALMENTE O PER DELEGA LA MAGGIORANZA ASSOLUTA DEL CAPITALE SOCIALE E DELIBERA VALIDAMENTE CON IL VOTO FAVOREVOLE DELLA MAGGIORANZA ASSOLUTA DEL CAPITALE SOCIALE; IN SECONDA CONVOCAZIONE L'ASSEMBLEA ORDINARIA E' VALIDAMENTE COSTITUITA QUALUNQUE SIA LA PARTE DI CAPITALE RAPPRESENTATA DAI SOCI INTERVENUTI E DELIBERA CON IL VOTO FAVOREVOLE DI TANTI SOCI CHE RAPPRESENTINO LA MAGGIORANZA DEL CAPITALE SOCIALE PRESENTE.

L'ASSEMBLEA STRAORDINARIA, SIA IN PRIMA CHE IN SECONDA CONVOCAZIONE, E' VALIDAMENTE COSTITUITA CON LA PRESENZA DI TANTI SOCI CHE RAPPRESENTINO PERSONALMENTE O PER DELEGA PIU' DELLA META' DEL CAPITALE SOCIALE E DELIBERA VALIDAMENTE CON IL VOTO FAVOREVOLE DI TANTI SOCI CHE RAPPRESENTINO PIU' DELLA META' DEL CAPITALE SOCIALE.

SE PIU' ELEVATE, SONO FATTE SALVE LE MAGGIORANZE PREVISTE DALL'ARTICOLO 2369, COMMA 5, CODICE CIVILE.

LE DELIBERAZIONI DELL'ASSEMBLEA SONO CONSTATATE DA PROCESSO VERBALE DA TRASCRIVERSI IN APPOSITO LIBRO.

I VERBALI SARANNO FIRMATI DAL PRESIDENTE DELL'ASSEMBLEA E DAL SEGRETARIO. NEI CASI PREVISTI DALLA LEGGE E ANCHE QUANDO IL PRESIDENTE DELL'ASSEMBLEA LO RITENGA OPPORTUNO, I VERBALI SARANNO REDATTI DA UN NOTAIO.

#### Clausole di recesso:

IL DIRITTO DI RECESSO SPETTA NEI CASI INDEROGABILMENTE PREVISTI DALLA LEGGE. NON SPETTA IL DIRITTO DI RECESSO IN PRESENZA DI DELIBERAZIONI RIGUARDANTI LA PROROGA DEL TERMINE E L'INTRODUZIONE O LA RIMOZIONE DI VINCOLI ALLA CIRCOLAZIONE DEI TITOLI AZIONARI.

#### Clausole di prelazione:

IN CASO DI TRASFERIMENTO DELLE AZIONI, GLI ALTRI SOCI HANNO DIRITTO DI PRELAZIONE PRO-QUOTA, SALVO CHE QUESTE NON VENGANO DIRETTAMENTE TRASFERITE AL CONIUGE, AI DISCENDENTI IN LINEA RETTA O A SOCIET CONTROLLATE O COLLEGATE.

IL SOCIO CHE INTENDA TRASFERIRE IN TUTTO O IN PARTE LE PROPRIE AZIONI, SALVO DIVERSO UNANIME ACCORDO, DEVE DARNE NOTIZIA AGLI ALTRI SOCI CON LETTERA RACCOMANDATA A.R. AL DOMICILIO RISULTANTE DAL LIBRO SOCI, COMUNICANDO IL NOME DELL'ACQUIRENTE DESIGNATO, IL NUMERO DELLE AZIONI POSTE IN VENDITA, IL CORRISPETTIVO RICHIESTO E GLI ALTRI TERMINI E CONDIZIONI NEGOZIALI.

QUALORA I SOCI ENTRO 90 (NOVANTA) GIORNI NON ESERCITASSERO LA PRELAZIONE PER TUTTE LE AZIONI OFFERTE IN VENDITA O PER PARTE DI ESSE PER IL CORRISPETTIVO ED AI TERMINI E CONDIZIONI NEGOZIALI PREDETTE, IL SOCIO AVR DIRITTO DI TRASFERIRE LE DETTE AZIONI ALL'ACQUIRENTE DESIGNATO PER UN CORRISPETTIVO NON INFERIORE ED AI TERMINI E CONDIZIONI SUDETTI, ENTRO 30 (TRENTA) GIORNI DALLA COMUNICAZIONE DI MANCATO ESERCIZIO DELLA PRELAZIONE O ENTRO 120 (CENTOVENTI) GIORNI DALL'INVIO DELLE OFFERTE IN PRELAZIONE IN CASO DI MANCATA RISPOSTA.

NESSUN TRASFERIMENTO OPERATO IN VIOLAZIONE DEL PRESENTE ARTICOLO AVR EFFETTO NEI CONFRONTI DELLA SOCIET E QUINDI NON POTR OTTENERSENE L'ANNOTAZIONE SUI LIBRI SOCIALI.



Modifiche statutarie - atti e fatti soggetti a deposito:  
LO STATUTO E' STATO ADEGUATO ALLE NUOVE NORME DETTATE DALLA RIFORMA  
DEL DIRITTO SOCIETARIO (D.LGS 6/2003)

### **Informazioni Patrimoniali e Finanziarie**

N. Azioni: 200.000 Valore: 10,00 Valuta: EURO

#### **Capitale Sociale in EURO**

deliberato 2.000.000,00

sottoscritto 2.000.000,00

versato 2.000.000,00

### **Esponenti - Cariche / Qualifiche in altre imprese**

Nominativo/Impresa N.REA / C.F. Situazione

Impresa

Carica

**BALDUCCHI OSVALDO** (PRESIDENTE CONSIGLIO AMMINISTRAZIONE)

#### **1. PITAGORA CALL CENTER - S.R.L.**

SOCIETA' A RESPONSABILITA' LIMITATA

**VIA GIOACCHINO ROSSINI 15 - RENDE (CS)**

Attività: **SERVIZI DI SEGRETERIA TELEFONICA**

Capitale Sociale (Euro): **50.000**

Ricavi al **31/12/2003** (Euro): **629.871**

CS172662

02544500784

ATTIVA

Isc. CCIAA:

10/02/2003

PRESIDENTE

CONSIGLIO

AMMINISTRAZIONE

#### **2. PITAGORA DATA PROCESSING S.R.L.**

SOCIETA' A RESPONSABILITA' LIMITATA

**VIA GIOACCHINO ROSSINI 15 - RENDE (CS)**

CS177255

02621690789 ATTIVA

Isc. CCIAA:

PRESIDENTE

CONSIGLIO

Attività: **ELABORAZIONE ELETTRONICA DEI**

**DATI**

Capitale Sociale (Euro): **50.000**

20/02/2004 AMMINISTRAZIONE

**MASTROBUONO LUIGI** (CONSIGLIERE)

#### **1. I.F.I. - INIZIATIVE FIERISTICHE**

**INTERNAZIONALI - S.R.L.**

SOCIETA' A RESPONSABILITA' LIMITATA

**VIA CALZONI 6/D - BOLOGNA (BO)**

Attività: **ORGANIZZAZIONE DI CONVEGNI E**

**MOSTRE**

Capitale Sociale (Euro): **15.000**

Ricavi al **31/12/2003** (Euro): **913.969**

BO417369

12416280159

ATTIVA

Isc. CCIAA:

23/03/2001

CONSIGLIERE

#### **2. BF SERVIZI S.R.L.**

SOCIETA' A RESPONSABILITA' LIMITATA CON

UNICO SOCIO  
VIA A. MASERATI 18 - BOLOGNA (BO)  
Attività: STUDI DI PROMOZIONE PUBBLICITARIA  
Capitale Sociale (Euro): 20.000  
Ricavi al 31/12/2003 (Euro): 1.765.118  
BO318328  
03821790379  
ATTIVA  
Isc. CCIAA:  
21/11/1988  
CONSIGLIERE  
3. LINEAPELLE S.P.A.  
SOCIETA' PER AZIONI  
VIA BRISA 3 - MILANO (MI)  
Attività: ORGANIZZAZIONE DI CONVEGNI E  
MOSTRE  
Capitale Sociale (Euro): 2.660.000  
Ricavi al 31/12/2003 (Euro): 14.675.822  
MI1572496  
12629090155  
ATTIVA  
Isc. CCIAA:  
22/12/1998  
CONSIGLIERE  
4. MODENA ESPOSIZIONI SRL  
SOCIETA' A RESPONSABILITA' LIMITATA  
VIALE VIRGILIO 58/B - MODENA (MO)  
Attività: ORGANIZZAZIONE DI CONVEGNI E  
MOSTRE  
Capitale Sociale (Euro): 200.000  
Ricavi al 31/12/2003 (Euro): 1.841.817  
MO281649  
02320040369  
ATTIVA  
Isc. CCIAA:  
24/11/1995  
CONSIGLIERE  
5. HORTI SALLUSTIANI EXPO' - SOCIETA' PER  
AZIONI  
SOCIETA' PER AZIONI  
VIA SALLUSTIANA 1/A - ROMA (RM)  
Capitale Sociale (Euro): 619.748  
Ricavi al 31/12/1999 (Euro): 18.075  
RM897655  
05508161006  
CESSATA  
dal  
18/10/2000  
CONSIGLIERE  
COZZI TERENCE (CONSIGLIERE)  
1. SOCIETA' EDITRICE IL\*MULINO - S.P.A.  
SOCIETA' PER AZIONI  
STRADA MAGGIORE 37 - BOLOGNA (BO)  
Attività: EDIZIONE DI LIBRI, OPUSCOLI, LIBRI DI  
MUSICA E ALTRE PUBBLICAZIONI  
Capitale Sociale (Euro): 1.175.000  
Ricavi al 31/12/2003 (Euro): 12.241.979



BO108041  
00311580377  
ATTIVA  
Isc. CCIAA:  
24/06/1954  
CONSIGLIERE  
2. **MERCHANT FACTORS INTERNATIONAL -  
SOCIETA' PER IL FACTORING INTERNAZIONALE  
S.P.A.**

SOCIETA' PER AZIONI  
**VIALE DELLA REPUBBLICA 227 - PRATO (FI)**  
Attività: **ALTRI SERVIZI N C A**  
Capitale Sociale (Euro): **7.746.853**

FI304611  
01807460488

**CESSATA**

dal

**28/12/1989**

PRESIDENTE

3. **SME. SOCIETA' MERIDIONALE FINANZIARIA  
S.P.A.**

SOCIETA' PER AZIONI  
**VIA G. PORZIO 4 - NAPOLI (NA)**  
Attività: **INTERMEDIAZIONE MONETARIA E  
FINANZIARIA (ESCLUSE LE ASSICURAZIONI E I  
FONDI PENSIONE)**

Capitale Sociale (Euro): **234.398.869**

NA21917

00297190639

**CESSATA**

dal

**31/12/1996**

CONSIGLIERE

4. **ISTITUTO BANCARIO\*SAN PAOLO DI TORINO -  
ISTITUTO DI CREDITO DI DIRITTO PUBBLICO  
ISTITUTO DI CREDITO DI DIRITTO PUBBLICO  
PIAZZA S. CARLO 156 - TORINO (TO)**

Attività: **ATTIVITA' DELLE BANCHE  
COMMERCIALI**

TO8647

00772450011

**CESSATA**

dal

**30/09/1992**

CONSIGLIERE

5. **INTERSIM - SOCIETA' DI INTERMEDIAZIONE  
MOBILIARE S.P.A. SENZA VINCOLI DI  
RAPPRESENTAZIONE GRAFICA - IN FORMA  
ABBREVIATA INTERSIM S.P.A.**

SOCIETA' PER AZIONI  
**PIAZZA SAN CARLO 156 - TORINO (TO)**  
Attività: **SOCIETA' DI INVESTIMENTI MOBILIARI**  
Capitale Sociale (Euro): **15.493.706**

TO765594

06170510017

**CESSATA**

dal

16/06/1993

AMMINISTRATORE

6. CONSORZIO PER LA RICERCA E L'ISTRUZIONE  
PERMANENTE IN ECONOMIA, PIEMONTE  
SIGLABILE CORIPE PIEMONTE

CONSORZIO

VIALE SETTIMIO SEVERO 65 - TORINO (TO)

TO861481

97537970010

CESSATA

dal

25/10/1996

CONSIGLIERE

7. CONSORZIO COLLEGIO CARLO ALBERTO -  
CENTRO SUPERIORE DI FORMAZIONE  
ECONOMICO-FINANZIARIA

CONSORZIO

VIA REAL COLLEGIO 30 - MONCALIERI (TO)

Ricavi al 31/12/1999 (Euro): 2.177

TO915558

94040210018

CESSATA

dal

12/02/2001

CONSIGLIERE

8. UNICREDITO SPA

SOCIETA' PER AZIONI

PIAZZA SAN LEONARDO 1 - TREVISO (TV)

Attività: ALTRE INTERMEDIAZIONI FINANZIARIE  
N C A

Capitale Sociale (Euro): 947.144.483

TV219423

03083260269 CESSATA CONSIGLIERE

**BIOTTA DOMENICO** (CONSIGLIERE)

1. LABORATORIO CHIMICO MERCEOLOGICO  
DELLA CALABRIA

AZIENDA SPECIALE

VIA CALABRIA 33 - COSENZA (CS)

Attività: CONTROLLO DI QUALITA' E  
CERTIFICAZIONE DI PRODOTTI

CS148783

02188920785

ATTIVA

Isc. CCIAA:

28/04/1998

CONSIGLIERE

2. CENTRO ESTERO DELLA REGIONE CALABRIA  
ASSOCIAZIONE

VIA T. CAMPANELLA 12 - REGGIO DI CALABRIA  
(RC)

Attività: ATTIVITA' DI ORGANIZZAZIONI  
ECONOMICHE E DI ASSOCIAZIONI DI DATORI  
DI LAVORO

RC149978

80006090809

ATTIVA

Isc. CCIAA:

15/11/2001

CONSIGLIERE

3. **VETROMED - VETRERIA MEDITERRANEA S.P.A.**

SOCIETA' PER AZIONI

**STRADA PROVINCIALE PER SANT'ONOFRIO**

**SNC - MAIERATO (VV)**

Attività: **FABBRICAZIONE DI VETRO E DI**

**PRODOTTI IN VETRO**

Capitale Sociale (Euro): 1.290.000

Ricavi al 31/12/2003 (Euro): 8.452.088

VV90908

00454760794

ATTIVA

Isc. CCIAA:

28/12/1979

AMMINISTRATORE

DELEGATO

4. **BANCA DI CREDITO COOPERATIVO DI**

**MAIERATO (PROVINCIA DI VIBO VALENTIA**

**SOCIETA' COOPERATIVA A RESPONSABILITA**

**LIMITATA**

**CORSO GARIBALDI 96 - MAIERATO (VV)**

Attività: **ATTIVITA' DELLE BANCHE**

**COOPERATIVE E MUTUE**

Ricavi al 31/12/2003 (Euro): 4.015.157

VV143314

01866080797

ATTIVA

Isc. CCIAA:

06/04/1993

PRESIDENTE

CONSIGLIO

AMMINISTRAZIONE

5. **GLASSUD - S.R.L.**

SOCIETA' A RESPONSABILITA' LIMITATA

**VIA NAZIONALE, COMPLESSO D'AMICO SNC -**

**PIZZO (VV)**

Capitale Sociale (Euro): 10.329

VV147566

01997160799

INATTIVA

Isc. CCIAA:

23/02/1995

CONSIGLIERE

6. " **GIACINTO CALLIPO & FIGLI - S.R.L. "**

SOCIETA' A RESPONSABILITA' LIMITATA

**STRADA STATALE 18 KM. 430 - PIZZO (CZ)**

Attività: **COMMERCIO ALL'INGROSSO DI**

**METALLI FERROSI SEMILAVORATI**

Capitale Sociale (Euro): 873.741

CZ46644

00094060795

**CESSATA**

**dal**

**31/12/1993**

PRESIDENTE

7. " **CALLIPO VETRO S.R.L. "**

SOCIETA' A RESPONSABILITA' LIMITATA  
STRADA PROVINCIALE PER SANT'ONOFRIO -  
MAIERATO (CZ)

Attività: FABBRICAZIONE DI VETRO E DI  
PRODOTTI IN VETRO

Capitale Sociale (Euro): 671.393

CZ90908

00454760794

CESSATA

dal

31/12/1993

AMMINISTRATORE

DELEGATO

8. CALLIPO - S.R.L.

SOCIETA' A RESPONSABILITA' LIMITATA  
VIA GIOVANNI XXIII - VIBO VALENTIA (CZ)

Attività: COMMERCIO AL DETTAGLIO DI ALTRI  
PRODOTTI (ESCLUSI QUELLI DI SECONDA  
MANO) IN ESERCIZI SPECIALIZZATI

Capitale Sociale (Euro): 602.188

CZ90910

00454750795

CESSATA

dal

31/12/1993

PRESIDENTE

9. BANCA DI CREDITO COOPERATIVO DI  
MAIERATO

SOCIETA' COOPERATIVA A RESPONSABILITA  
LIMITATA

VIA G. SILVAGGIO 3 - MAIERATO (CZ)

CZ143314

01866080797

CESSATA

dal

31/12/1993

PRESIDENTE

CONSIGLIO

AMMINISTRAZIONE

TABOGA MAURIZIO (AMMINISTRATORE DELEGATO)

1. PITAGORA CALL CENTER - S.R.L.

SOCIETA' A RESPONSABILITA' LIMITATA  
RENDE (CS)

Attività: SERVIZI DI SEGRETERIA TELEFONICA

Capitale Sociale (Euro): 50.000

Ricavi al 31/12/2003 (Euro): 629.871

CS172662

02544500784

ATTIVA

Isc. CCIAA:

10/02/2003

CONSIGLIERE

2. PITAGORA SERVICE MANAGEMENT S.R.L.

SOCIETA' A RESPONSABILITA' LIMITATA  
VIA GIOACCHINO ROSSINI 15 - RENDE (CS)

Attività: ALTRE ATTIVITA' CONNESSE

ALL'INFORMATICA

Capitale Sociale (Euro): 50.000

CS177260

02621700786

ATTIVA

Isc. CCIAA:

20/02/2004

PRESIDENTE

CONSIGLIO

AMMINISTRAZIONE

**D'ALESSANDRO PIETRO** (DIRETTORE)

1. PITAGORA DATA PROCESSING S.R.L.

SOCIETA' A RESPONSABILITA' LIMITATA

RENDE (CS)

Attività: ELABORAZIONE ELETTRONICA DEI  
DATI

Capitale Sociale (Euro): 50.000

CS177255

02621690789

ATTIVA

Isc. CCIAA:

20/02/2004

CONSIGLIERE

**MARDENTE ORAZIO** (CONSIGLIERE)

1. PITAGORA DATA PROCESSING S.R.L.

SOCIETA' A RESPONSABILITA' LIMITATA

RENDE (CS)

Attività: ELABORAZIONE ELETTRONICA DEI  
DATI

Capitale Sociale (Euro): 50.000

CS177255

02621690789

ATTIVA

Isc. CCIAA:

20/02/2004

CONSIGLIERE

**SCHIRONE GIULIANO** (CONSIGLIERE)

1. CONSIT ITALIA S.P.A.

SOCIETA' PER AZIONI

VIA GRAMSCI 10 - MONZA (MI)

MI1408581

02282720966 ATTIVA

Isc. CCIAA:

CONSIGLIERE

Attività: ATTIVITA' DELLE BANCHE DI DATI

Capitale Sociale (Euro): 811.665

Ricavi al 31/12/2003 (Euro): 28.389.989

28/01/1993

2. CAPOGRUPPO ITALIANA VISURE S.R.L. (IN  
SIGLA CIV S.R.L.)

SOCIETA' A RESPONSABILITA' LIMITATA

VIA LARGA 8 - MILANO (MI)

Attività: ATTIVITA' DI GESTIONE DELLE

SOCIETA' DI CONTROLLO FINANZIARIO

(HOLDING OPERATIVE)

Capitale Sociale (Euro): 450.000

MI1670678

02617520164

INATTIVA

Isc. CCIAA:

15/01/2002

PRESIDENTE

CONSIGLIO

AMMINISTRAZIONE

3. **OMBRA S.R.L.**

SOCIETA' A RESPONSABILITA' LIMITATA CON  
UNICO SOCIO

**VIA VITTORIO VENETO 36/F - CAPRIATE SAN  
GERVASIO (BG)**

Capitale Sociale (Euro): 100.000

BG347876

03081540167 **CESSATA** CONSIGLIERE

4. **JANUS SRL**

SOCIETA' A RESPONSABILITA' LIMITATA

**VIA LEONARDO DA VINCI 129 - TREZZANO SUL  
NAVIGLIO (MI)**

Attività: **AGENZIE DI RECUPERO CREDITI**

Capitale Sociale (Euro): 103.292

Ricavi al 31/12/2001 (Euro): 968.084

MI1409230

10807860159

**CESSATA**

dal

**10/09/2002**

CONSIGLIERE

5. **CERVED SOCIETA' PER AZIONI**

SOCIETA' PER AZIONI

**VIA MORGAGNI GIOVANNI BATTISTA 30/H -  
ROMA (RM)**

Attività: **ATTIVITA' DELLE BANCHE DI DATI**

Capitale Sociale (Euro): 15.000.000

Ricavi al 31/12/2001 (Euro): 81.014.419

RM825576

04995991009

**CESSATA**

dal

**13/11/2002**

DIRETTORE GENERALE

### **Soci**

Capitale sociale - EURO: 2.000.000,00

Data atto: 19/03/2004 Data deposito: 23/03/2004

Socio o beneficiario del vincolo su  
quote/azioni

N.REA/Codice Fiscale Capitale Posseduto Quote (%) Tipo Diritto

**CERVED BUSINESS INFORMATION**

**S.P.A. O IN FORMA ABBREVIATA**

**CERVED BI S.P.A.**

SOCIETA' PER AZIONI

Situazione Impresa: **ATTIVA** - iscritta in

CCIAA dal: 16/07/2002

Attività: **ATTIVITA' DELLE BANCHE DI  
DATI**

Capitale Sociale - Euro: 35.000.000

Ricavi al 31/12/2003 - Euro: 107.911.883

RM1013137

07141551007 1.990.000,00 **99,5%** PROPRIETA'

CENTRALE DEI BILANCI S.R.L. -  
SOCIETA' PER L'ANALISI E

Avvertiamo che Infocamere, la società che gestisce l'archivio ufficiale per conto delle Camere di Commercio e che ci fornisce questi dati, segnala la presenza di possibili imperfezioni riguardanti la denominazione dei soci, e ciò a causa di un non corretto abbinamento con il codice fiscale. Il nostro fornitore garantisce, in ogni caso, che sono costantemente in corso da parte sua revisioni delle posizioni al fine di eliminare totalmente il problema.

L'INFORMAZIONE FINANZIARIA O  
SEMPLICEMENTE CENTRALE DEI  
BILANCI S.R.L.

SOCIETA' A RESPONSABILITA'  
LIMITATA

Situazione Impresa: **ATTIVA** - iscritta in  
CCIAA dal: 04/08/1983

Attività: **ATTIVITA' DELLE BANCHE DI  
DATI**

Capitale Sociale - Euro: 30.000.000

Ricavi al 31/12/2003 - Euro: 8.543.973  
TO633748

04425370014 10.000,00 **0,5%** PROPRIETA'

### **Partecipazioni risultanti da Bilancio**

**Partecipazioni risultanti dal Bilancio di esercizio del 31/12/2003:**

Ragione Sociale: **PITAGORA CALL CENTER S.R.L.**

Natura Giuridica: **SOCIETA' A RESPONSABILITA' LIMITATA**

Stato: **I - ITALIA**

Legame: **Impresa Collegata**

Quota %: **40%** Valore Quota (Euro): **20.000,00**

Ragione Sociale: **CIES - CENTRO ING. ECONOMICO E SOC.**

Natura Giuridica: **CONSORZIO**

Stato: **I - ITALIA**

Legame: **Altre Partecipazioni**

Quota %: **1,87%** Valore Quota (Euro): **5.165,00**

Ragione Sociale: **CONSORZIO CALPARK SPA - PARCO SCIENTIFICO E TECNOLOGICO DELLA  
CALABRIA**

Natura Giuridica: **CONSORZIO**

Stato: **I - ITALIA**

Legame: **Altre Partecipazioni**

Quota %: **0,82%** Valore Quota (Euro): **818,00**

**Descrizione Voce Ammontare (Euro) Anno**

**Capitale Sociale: 50.000,00 2003**

**Patrimonio Netto: 72.522,00 2003**

**Utile/Perdita: 22.522,00 2003**

**Descrizione Voce Ammontare (Euro) Anno**

**Capitale Sociale: 531.951,00 2003**

**Patrimonio Netto: 11.059,00 2002**

**Utile/Perdita: -63.547,00 2002**

Ragione Sociale: **POLLINO SVILUPPO SOCIETA' CONSORTILE A R.L.**

Natura Giuridica: **CONSORZIO**

Stato: **I - ITALIA**

Legame: **Altre Partecipazioni**

Quota %: **12,28%** Valore Quota (Euro): **7.747,00**

Ragione Sociale: **THEMATICA SRL**

Natura Giuridica: **SOCIETA' A RESPONSABILITA' LIMITATA**

Stato: **I - ITALIA**

Legame: **Altre Partecipazioni**

Quota %: **40%** Valore Quota (Euro): **20.658,00**

Ragione Sociale: **CONS C.E.F.R.I.S. SPA**

Natura Giuridica: **CONSORZIO**

Stato: **I - ITALIA**

Legame: **Altre Partecipazioni**

Quota %: **4%** Valore Quota (Euro): **4.132,00**

Ragione Sociale: **ASSOCIAZIONE PROTECA**

Stato: **I - ITALIA**

Legame: **Altre Partecipazioni**

Quota %: **N.D.** Valore Quota (Euro): **N.D.**

Ragione Sociale: **CONSORZIO LABTEGNOS**

Natura Giuridica: **CONSORZIO**

Stato: **I - ITALIA**

Legame: **Altre Partecipazioni**

**Descrizione Voce Ammontare (Euro) Anno**

**Capitale Sociale: 103.616,00 2003**

**Patrimonio Netto: N.D. 2003**

**Utile/Perdita: N.D. 2003**

**Descrizione Voce Ammontare (Euro) Anno**

**Capitale Sociale: 63.080,00 2003**

**Patrimonio Netto: 35.270,00 2002**

**Utile/Perdita: -27.825,00 2002**

**Descrizione Voce Ammontare (Euro) Anno**

**Capitale Sociale: 52.000,00 2003**

**Patrimonio Netto: 63.496,00 2002**

**Utile/Perdita: N.D. 2002**

**Descrizione Voce Ammontare (Euro) Anno**

**Capitale Sociale: 103.000,00 2003**

**Patrimonio Netto: N.D. 2003**

**Utile/Perdita: N.D. 2003**

Quota %: **N.D.** Valore Quota (Euro): **N.D.**

### **Uffici/Unità Locali Attive**

**Unità Locale N. 3**

Tipo: **SEDE AMMINISTRATIVA**

Sede: COSENZA (CS) VIA CATTANEO 23 CAP 87100

Data apertura: 12/04/2002

CODICE - DESCRIZIONE ATTIVITÀ IMPORTANZA DATA INIZIO

- 72.40 attività' delle banche di dati Principale per REA

### **Uffici/Unità Locali Cessate**

**Unità Locale N. 1**

Note:

**Unità Locale cessata in data 31/12/2002 con data domanda 23/07/2003**

**Causale: ALTRE CAUSE**

Tipo: **STABILIMENTO**

Sede: RENDE (CS) VIA G. MARCONI 32 CAP 87036

Insegna: PITAGORA S.P.A.

- Attività: BANCHE DATI

CODICE - DESCRIZIONE ATTIVITÀ IMPORTANZA DATA INIZIO

- 72.40 attività' delle banche di dati Principale per REA 03/05/1999

### **Informazioni Costitutive**

Codice Fiscale e Numero d'Iscrizione: **01917150789**

del Registro delle Imprese di: **COSENZA**

Data di Iscrizione: **19/02/1996**

Iscritta nella Sezione Ordinaria il: **19/02/1996**

Iscritta con il numero Repertorio Economico Amministrativo: **123407** il: **24/12/1993**

Numero addetti dell'impresa rilevati nell'anno 2001



Dipendenti: 154 (INFORMAZIONE STATISTICA SENZA VALORE DI CERTIFICAZIONE)

Data Costituzione: 06/12/1993 Data Termine: 31/12/2050

Già iscritta al Registro Società in data: 24/12/1993

### **Informazioni Supplementari**

IN DATA 30.04.99 RASSEGNA LE PROPRIE DIMISSIONI DALL'INCARICO DI CONSIGLIERE DI AMMINISTRAZIONE DELLA PITAGORA S.P.A. IL SIG. BOMBONATO VITTORINO.

### **Estremi di Iscrizione Precedenti**

Iscritta al Registro Ditte con il numero: 123407

Iscritta al Registro Imprese con il numero: CS045-8666

### **Collegio Sindacale**

#### **BELMONTE MARCELLO**

Nato a: RENDE (CS) il 11/01/1957

Codice Fiscale: BLMMCL57A11H235D

Residente a: RENDE (CS) VIA C. BATTISTI CAP 87030

- **SINDACO EFFETTIVO** dal 04/04/2003

Durata in carica: 3 ANNI

REGISTRO DEI REVISORI CONTABILI N. 4627 del 12/04/1995

Rilasciata dall'Ente: MINISTERO DI GRAZIA E GIUSTIZIA

#### **PONTE CARLO**

Nato a: ALTOMONTE (CS) il 27/11/1945

Codice Fiscale: PNTCRL45S27A240C

Residente a: RENDE (CS) VIA CIRO MENOTTI, 36 36 CAP 87030

- **SINDACO EFFETTIVO** dal 04/04/2003

Durata in carica: 3 ANNI

Data accettazione carica: 02/05/2003

REGISTRO DEI REVISORI CONTABILI N. GU 31/B del 21/04/1995

Rilasciata dall'Ente: MINISTERO DI GRAZIA E GIUSTIZIA

#### **ROMANO MARCELLO**

Nato a: ROMA (RM) il 01/04/1960

Codice Fiscale: RMNMCL60D01H501G

Residente a: ROMA (RM) VIA A. CANDIGLIO 96 CAP 00100

- **PRESIDENTE DEL COLLEGIO SINDACALE** dal 04/04/2003

Durata in carica: 3 ANNI

REGISTRO DEI REVISORI CONTABILI N. 7260 del 09/04/1996

Rilasciata dall'Ente: MINISTERO DI GRAZIA E GIUSTIZIA

#### **REBECCHINI GIOVANNI**

Nato a: ROMA (RM) il 15/11/1957

Codice Fiscale: RBCGNN57S15H501P

Residente a: ROMA (RM) VIA VALLOMBROSA 4 CAP 00100

- **SINDACO SUPPLENTE** dal 04/04/2003

Durata in carica: 3 ANNI

REGISTRO DEI REVISORI CONTABILI N. 106977 del 25/11/0199

Rilasciata dall'Ente: MINISTERO DI GRAZIA E GIUSTIZIA

#### **CORCIULO MASSIMO**

Nato a: LECCE (LE) il 22/10/1965

Codice Fiscale: CRCMSM65R22E506A

Residente a: ROMA (RM) VIA F. PAULUCCI DE' CALBOLI 5 CAP 00100

- **SINDACO SUPPLENTE** dal 04/04/2003

Durata in carica: 3 ANNI

REGISTRO DEI REVISORI CONTABILI N. GU 31/B del 21/04/1995

Rilasciata dall'Ente: MINISTERO DI GRAZIA E GIUSTIZIA

### **Notizie Storiche - Dettaglio**

\*\*\*\* Risultano iscritti nel Registro delle Imprese i seguenti atti \*\*\*\*

\*\*N.RIFERIM. **9000008** / **94** del tribunale di **COSENZA (CS)**

**ALTRI ATTI: ACCETT. CARICA-DEPOSITO FIRMA AUTOGRAFA**

Presentato in CCIAA il **20/01/1994** Protocollo N. **94000209**

**\*\*N.RIFERIM. 9006667 / 95 del tribunale di COSENZA (CS)**

**COMUNICAZIONE ELENCO SOCI**

Presentato in CCIAA il **27/04/1995** Protocollo N. **95001481**

**\*\* Protocollo d'ufficio NR.123407 / 0 del 19/02/1996**

**- ISCRIZIONE DI DIRITTO NELLA SEZIONE ORDINARIA DEL REGISTRO DELLE IMPRESE**

**- INSERIMENTO NUOVA PERSONA BERNABINO GIOVANNI**

**C.F. BRNGNN41P14G691Z**

**- NOMINA CARICA E/O QUALIFICA/E DI:**

**E' STATA NOMINATA ALLA CARICA DI CONSIGLIERE DAL 27/10/1995**

Trascrizione iscritta il **11/04/1996**

**- INSERIMENTO NUOVA PERSONA BUSCAGLIA AUGUSTO**

**C.F. BSCGST48S30L219B**

**- NOMINA CARICA E/O QUALIFICA/E DI:**

**E' STATA NOMINATA ALLA CARICA DI CONSIGLIERE DAL 27/10/1995**

Trascrizione iscritta il **11/04/1996**

**\*\* Protocollo NR.1821 / 1 del 17/05/1996**

**COMUNICAZIONE ELENCO SOCI del 31/12/1995**

Atto iscritto il **17/05/1996** rettificato il **29/05/1996**

**\*\* Protocollo NR.1822 / 1 del 17/05/1996**

**BILANCIO ORDINARIO D'ESERCIZIO del 18/04/1996**

Atto depositato il **17/05/1996** rettificato il **29/05/1996**

**\*\* Protocollo NR.2930 / 0 del 29/05/1996**

**S2 MODIFICA SOCIETA' , CONSORZIO G.E.I.E, ENTE PUBBLICO ECON.**

**\*\* Protocollo NR.2930 / 1 del 29/05/1996**

**VERBALE ASSEMBLEA STRAORDINARIA VARIAZIONE CAPITALE SOCIALE del 18/04/1996**

Atto iscritto il **10/06/1996**

**- DELIBERA DI VARIAZIONE DEL CAPITALE SOCIALE. CAPITALE PRECEDENTE:**

**DELIBERATO 2.000.000.000 SOTTOSCRITTO 2.000.000.000 VERSATO ((ASSEENTE)) PER DIMINUZIONE**

Trascrizione iscritta il **10/06/1996**

**- RIDUZIONE/AZZERAMENTO E RICOSTITUZIONE DEL CAPITALE. CAPITALE PRECEDENTE:**

**DELIBERATO 2.000.000.000 SOTTOSCRITTO 2.000.000.000 VERSATO ((ASSEENTE))**

Trascrizione iscritta il **10/06/1996**

**\*\* Protocollo NR.12137 / 0 del 19/12/1996**

**S2 MODIFICA SOCIETA' , CONSORZIO G.E.I.E, ENTE PUBBLICO ECON.**

**\*\* Protocollo NR.12137 / 1 del 19/12/1996**

**VERBALE CONS. AMMINISTRAZIONE del 23/10/1996**

Atto iscritto il **30/12/1996**

**- MODIFICA DATI PERSONA/SOCIETA' FANUCCHI FRANCO**

**C.F. FNCNC42A29E715Y**

**- CESSAZIONE DALLA CARICA O QUALIFICA DI:**

**CONSIGLIERE**

Trascrizione iscritta il **30/12/1996**

**- MODIFICA DATI PERSONA/SOCIETA' BERNABINO GIOVANNI**

**C.F. BRNGNN41P14G691Z**

**- CESSAZIONE DALLA CARICA O QUALIFICA DI:**

**CONSIGLIERE**

Trascrizione iscritta il **30/12/1996**

**- INSERIMENTO NUOVA PERSONA MAZZOLA BRUNO**

**C.F. MZZBRN47L09F468M**

**- NOMINA CARICA E/O QUALIFICA/E DI:**

**E' STATA NOMINATA ALLA CARICA DI CONSIGLIERE DAL 23/10/1996**

Trascrizione iscritta il **30/12/1996**

**\*\* Protocollo NR.8863 / 1 del 19/05/1997**

**BILANCIO ORDINARIO D'ESERCIZIO del 16/04/1997**

Atto depositato il **19/05/1997**

**\*\* Protocollo NR.8863 / 2 del 19/05/1997**

**COMUNICAZIONE ELENCO SOCI del 16/04/1997**

Atto depositato il **19/05/1997**

\*\* Protocollo NR.8870 / 0 del **19/05/1997**

**P ISCRIZIONE NEL RI E REA DI ATTI E FATTI RELATIVI A PERSONE NR. 14  
S2 MODIFICA SOCIETA' , CONSORZIO G.E.I.E, ENTE PUBBLICO ECON.**

\*\* Protocollo NR.8870 / 1 del **19/05/1997**

**VERBALE ASSEMBLEA ORDINARIA del 16/04/1997**

**ATTO PUBBLICO**

Atto iscritto il **27/05/1997**

- **MODIFICA DATI PERSONA/SOCIETA' BALDUCCHI OSVALDO**

C.F. **BLDSL31C08B760W**

- **CONFERMA NELLA CARICA DI:**

**PRESIDENTE CONSIGLIO AMMINISTRAZIONE DURATA: 03 ANNI**

Trascrizione iscritta il **27/05/1997**

- **MODIFICA DATI PERSONA/SOCIETA' MITIDIERI EGIDIO NICOLA**

C.F. **MTDGNC28C14A930A**

- **CESSAZIONE DALLA CARICA O QUALIFICA DI:**

**CONSIGLIERE**

Trascrizione iscritta il **27/05/1997**

- **MODIFICA DATI PERSONA/SOCIETA' BUSCAGLIA AUGUSTO**

C.F. **BSCGST48S30L219B**

- **CONFERMA NELLA CARICA DI:**

**CONSIGLIERE DURATA: 03 ANNI**

Trascrizione iscritta il **27/05/1997**

- **MODIFICA DATI PERSONA/SOCIETA' MAZZOLA BRUNO**

C.F. **MZZBRN47L09F468M**

- **CESSAZIONE DALLA CARICA O QUALIFICA DI:**

**CONSIGLIERE**

Trascrizione iscritta il **27/05/1997**

- **INSERIMENTO NUOVA PERSONA BOMBONATO VITTORIO**

C.F. **BMBVTR57R26L219R**

- **NOMINA CARICA E/O QUALIFICA/E DI:**

**E' STATA NOMINATA ALLA CARICA DI CONSIGLIERE DAL 16/04/1997 DURATA: 03 ANNI**

Trascrizione iscritta il **27/05/1997**

- **INSERIMENTO NUOVA PERSONA NAPOLI ALDO**

C.F. **NPLLDA56D24H501K**

- **NOMINA CARICA E/O QUALIFICA/E DI:**

**E' STATA NOMINATA ALLA CARICA DI CONSIGLIERE DAL 16/04/1997 DURATA: 03 ANNI**

Trascrizione iscritta il **27/05/1997**

- **INSERIMENTO NUOVA PERSONA MASTROBUONO LUIGI**

C.F. **MSTLGU54P21H501I**

- **NOMINA CARICA E/O QUALIFICA/E DI:**

**E' STATA NOMINATA ALLA CARICA DI CONSIGLIERE DAL 16/04/1997 DURATA: 03 ANNI**

Trascrizione iscritta il **27/05/1997**

- **INSERIMENTO NUOVA PERSONA COZZI TERENCE**

C.F. **CZZTNZ39D28G914Q**

- **NOMINA CARICA E/O QUALIFICA/E DI:**

**E' STATA NOMINATA ALLA CARICA DI CONSIGLIERE DAL 16/04/1997 DURATA: 03 ANNI**

Trascrizione iscritta il **27/05/1997**

- **INSERIMENTO NUOVA PERSONA GAGLIANO VINCENZO**

C.F. **GGLVCN33E21L177Q**

- **NOMINA CARICA E/O QUALIFICA/E DI:**

**E' STATA NOMINATA ALLA CARICA DI CONSIGLIERE DAL 16/04/1997 DURATA: 03 ANNI**

Trascrizione iscritta il **27/05/1997**

- **INSERIMENTO NUOVA PERSONA ZANARDI GIAN PAOLO**

C.F. **ZNRGPL36R23A714R**

- **NOMINA CARICA E/O QUALIFICA/E DI:**

**E' STATA NOMINATA ALLA CARICA DI PRESIDENTE DEL COLLEGIO SINDACALE DAL 16/04/1997**

**DURATA: 03 ANNI**

Trascrizione iscritta il 27/05/1997

- **INSERIMENTO NUOVA PERSONA DE BENEDICTIS NICOLA**

C.F. DBNNCL45A07L049W

- **NOMINA CARICA E/O QUALIFICA/E DI:**

**E' STATA NOMINATA ALLA CARICA DI SINDACO EFFETTIVO DAL 16/04/1997 DURATA: 03 ANNI**

Trascrizione iscritta il 27/05/1997

- **INSERIMENTO NUOVA PERSONA BELMONTE MARCELLO**

C.F. BLMMCL57A11H235D

- **NOMINA CARICA E/O QUALIFICA/E DI:**

**E' STATA NOMINATA ALLA CARICA DI SINDACO EFFETTIVO DAL 16/04/1997 DURATA: 03 ANNI**

Trascrizione iscritta il 27/05/1997

\*\* Protocollo NR.17792 / 0 del 12/11/1997

**P ISCRIZIONE NEL RI E REA DI ATTI E FATTI RELATIVI A PERSONE NR. 2**

**S2 MODIFICA SOCIETA' , CONSORZIO G.E.I.E, ENTE PUBBLICO ECON.**

\*\* Protocollo NR.17792 / 1 del 12/11/1997

**VERBALE CONS. AMMINISTRAZIONE del 23/10/1997**

**SCRITTA**

Atto iscritto il 13/11/1997

- **MODIFICA DATI PERSONA/SOCIETA' GAGLIANO VINCENZO**

C.F. GGLVCN33E21L177Q

- **CESSAZIONE DALLA CARICA O QUALIFICA DI:**

**CONSIGLIERE**

Trascrizione iscritta il 13/11/1997

- **INSERIMENTO NUOVA PERSONA PUTANO PIETRO**

C.F. PTNPTR51R29G702F

- **NOMINA CARICA E/O QUALIFICA/E DI:**

**E' STATA NOMINATA ALLA CARICA DI CONSIGLIERE DAL 23/10/1997 DURATA: 03 ANNI**

Trascrizione iscritta il 13/11/1997

\*\* Protocollo NR.19482 / 0 del 24/12/1997

**P ISCRIZIONE NEL RI E REA DI ATTI E FATTI RELATIVI A PERSONE NR. 2**

**S2 MODIFICA SOCIETA' , CONSORZIO G.E.I.E, ENTE PUBBLICO ECON.**

\*\* Protocollo NR.19482 / 1 del 24/12/1997

**VERBALE CONS. AMMINISTRAZIONE del 28/11/1997**

**VERBALE**

Atto iscritto il 24/12/1997

- **MODIFICA DATI PERSONA/SOCIETA' NAPOLI ALDO**

C.F. NPLLDA56D24H501K

- **CESSAZIONE DALLA CARICA O QUALIFICA DI:**

**CONSIGLIERE**

Trascrizione iscritta il 24/12/1997

- **INSERIMENTO NUOVA PERSONA SCHIRONE GIULIANO**

C.F. SCHGLN48D08A662T

- **NOMINA CARICA E/O QUALIFICA/E DI:**

**E' STATA NOMINATA ALLA CARICA DI CONSIGLIERE DAL 28/11/1997 DURATA: FINO AL 16/04/2000**

Trascrizione iscritta il 24/12/1997

\*\* Protocollo NR.5936 / 1 del 14/05/1998

**BILANCIO ORDINARIO D'ESERCIZIO del 31/12/1997**

Atto depositato il 14/05/1998

\*\* Protocollo NR.5936 / 2 del 14/05/1998

**COMUNICAZIONE ELENCO SOCI del 23/04/1998**

Atto depositato il 14/05/1998

\*\* Protocollo NR.6345 / 0 del 21/05/1998

**S2 MODIFICA SOCIETA' , CONSORZIO G.E.I.E, ENTE PUBBLICO ECON.**

\*\* Protocollo NR.6345 / 1 del 21/05/1998

**VERBALE ASSEMBLEA STRAORDINARIA del 23/04/1998**

**ATTO PUBBLICO**

Redatto da: **SCORNAJENGGHI RICCARDO**  
Repertorio numero: **33799** in **SAN GIOVANNI IN FIORE (CS)**  
Omologato in data **13/05/1998** N. **593/98**  
Atto iscritto il **22/05/1998**

- **VARIAZIONE OGGETTO SOCIALE. OGGETTO SOCIALE PRECEDENTE:**  
**OGGETTO SOCIALE: L'IMPIANTO E L'ESERCIZIO DI STABILIMENTI INDUSTRIALI TECNICAMENTE ORGANIZZATI PER LA RACCOLTA, MEMORIZZAZIONE SU SUPPORTI INFORMATIZZATI, AGGIORNAMENTO, ARCHIVIAZIONE, ELABORAZIONE E FORNITURA DI INFORMAZIONI ECONOMICHE, FINANZIARIE, COMMERCIALI E TESTUALI, NAZIONALI ED INTERNAZIONALI; STUDI DI RICERCA E PUBBLICAZIONI, SIA TRADIZIONALI CHE DI EDITORIA ELETTRONICA, IN CAMPO ECONOMICO, FINANZIARIO E COMMERCIALE; PROGETTAZIONE DI MODELLI ECONOMETRICI INFORMATIZZATI BASATI ANCHE SULL'APPLICAZIONE DI CALCOLI DI ALTA MATEMATICA; PROGETTAZIONE, PRODUZIONE E COMMERCIALIZZAZIONE DI SOFTWARE RELATIVO AD APPLICAZIONI IN CAMPO ECONOMICO, FINANZIARIO E COMMERCIALE; REALIZZAZIONE, GESTIONE E DISTRIBUZIONE VIA TELEMATICA DI SERVIZI INFORMATIVI ED A VALORE AGGIUNTO NONCHE' DEL RELATIVO SOFTWARE.**

Trascrizione iscritta il **22/05/1998**

\*\* Protocollo NR.**261 / 0** del **11/01/1999**

**S2 MODIFICA SOCIETA' , CONSORZIO G.E.I.E, ENTE PUBBLICO ECON. P ISCRIZIONE NEL RI E REA DI ATTI E FATTI RELATIVI A PERSONE NR. 1**

\*\* Protocollo NR.**261 / 1** del **11/01/1999**

**VERBALE CONS. AMMINISTRAZIONE del 11/12/1998**

**SCRITTA**

Atto iscritto il **13/01/1999**

- **MODIFICA DATI PERSONA/SOCIETA' PUTANO PIETRO**

**C.F. PTNPTR51R29G702F**

- **CESSAZIONE DALLA CARICA O QUALIFICA DI:**

**CONSIGLIERE**

Trascrizione iscritta il **13/01/1999**

- **INSERIMENTO NUOVA PERSONA TOGNANA VITTORINO**

**C.F. TGNVTR43T16G224A**

- **NOMINA CARICA E/O QUALIFICA/E DI:**

**E' STATA NOMINATA ALLA CARICA DI CONSIGLIERE DAL 11/12/1998**

Trascrizione iscritta il **13/01/1999**

\*\* Protocollo NR.**6001 / 0** del **13/05/1999**

**S2 MODIFICA SOCIETA' , CONSORZIO G.E.I.E, ENTE PUBBLICO ECON.**

\*\* Protocollo NR.**6001 / 1** del **13/05/1999**

**CESSAZIONE AMMINISTRATORI LETTERA DIMISSIONI del 30/04/1999**

Atto iscritto il **24/05/1999**

\*\* Protocollo NR.**6002 / 1** del **13/05/1999**

**BILANCIO ORDINARIO D'ESERCIZIO del 31/12/1998**

Atto depositato il **13/05/1999**

\*\* Protocollo NR.**6002 / 2** del **13/05/1999**

**COMUNICAZIONE ELENCO SOCI del 30/04/1999**

Atto iscritto il **29/01/2001**

\*\* Protocollo NR.**6003 / 0** del **13/05/1999**

**UL APERTURA MODIFICA CESSAZIONE DI UNITA' LOCALE O AZIENDALE NR. 1**

\*\* Protocollo NR.**10039 / 0** del **01/07/1999**

**S2 MODIFICA SOCIETA' , CONSORZIO G.E.I.E, ENTE PUBBLICO ECON.**

\*\* Protocollo NR.**10039 / 1** del **01/07/1999**

**CESSAZIONE AMMINISTRATORI COMUNICAZIONI DIMISSIONI del 18/06/1999**

Atto iscritto il **06/07/1999**

- **MODIFICA DATI PERSONA/SOCIETA' BUSCAGLIA AUGUSTO**

**C.F. BSCGST48S30L219B**

- **POTERI ATTRIBUITI:**

**POTERI PRECEDENTI: (ASSENTI)**

Trascrizione iscritta il **06/07/1999**

**\*\* Protocollo NR.14199 / 0 del 15/10/1999**

**S2 MODIFICA SOCIETA' , CONSORZIO G.E.I.E, ENTE PUBBLICO ECON.  
P ISCRIZIONE NEL RI E REA DI ATTI E FATTI RELATIVI A PERSONE NR. 2**

**\*\* Protocollo NR.14199 / 1 del 15/10/1999**

**CESSAZIONE AMMINISTRATORI del 27/07/1999**

Atto iscritto il **18/10/1999**

**- MODIFICA DATI PERSONA/SOCIETA' BUSCAGLIA AUGUSTO**

**C.F. BSCGST48S30L219B**

**- CESSAZIONE DALLA CARICA O QUALIFICA DI:**

**CONSIGLIERE CON I SEGUENTI POTERI: IN DATA 18.06.1999 PRESENTATE DIMISSIONE DALLA CARICA DI CONSIGLIERE.**

Trascrizione iscritta il **18/10/1999**

**- MODIFICA DATI PERSONA/SOCIETA' BOMBONATO VITTORIO**

**C.F. BMBVTR57R26L219R**

**- CESSAZIONE DALLA CARICA O QUALIFICA DI:**

**CONSIGLIERE**

Trascrizione iscritta il **18/10/1999**

**- INSERIMENTO NUOVA PERSONA NAPOLI ALDO**

**C.F. NPLLDA56D24H501K**

**- NOMINA CARICA E/O QUALIFICA/E DI:**

**E' STATA NOMINATA ALLA CARICA DI CONSIGLIERE DAL 27/07/1999 DURATA: FINO AL 16/04/2000**

Trascrizione iscritta il **18/10/1999**

**- INSERIMENTO NUOVA PERSONA BILOTTA DOMENICO**

**C.F. BLTDNC34H16B655Y**

**- NOMINA CARICA E/O QUALIFICA/E DI:**

**E' STATA NOMINATA ALLA CARICA DI CONSIGLIERE DAL 27/07/1999 DURATA: FINO AL 16/04/2000**

Trascrizione iscritta il **18/10/1999**

**\*\* Protocollo NR.14199 / 2 del 15/10/1999**

**NOMINA/CONFERMA AMMINISTRATORI del 27/07/1999**

Atto iscritto il **18/10/1999**

**\*\* Protocollo NR.4440 / 0 del 11/04/2000**

**S2 MODIFICA SOCIETA' , CONSORZIO G.E.I.E, ENTE PUBBLICO ECON.  
P ISCRIZIONE NEL RI E REA DI ATTI E FATTI RELATIVI A PERSONE NR. 2**

**\*\* Protocollo NR.4440 / 1 del 11/04/2000**

**CESSAZIONE AMMINISTRATORI del 31/03/2000**

Atto iscritto il **12/04/2000**

**\*\* Protocollo NR.4440 / 2 del 11/04/2000**

**NOMINA/CONFERMA AMMINISTRATORI del 31/03/2000**

Atto iscritto il **12/04/2000**

**- MODIFICA DATI PERSONA/SOCIETA' BALDUCCHI OSVALDO**

**C.F. BLDSL31C08B760W**

**- CONFERMA NELLA CARICA DI:**

**PRESIDENTE CONSIGLIO AMMINISTRAZIONE DURATA: FINO AL 31/03/2003**

Trascrizione iscritta il **12/04/2000**

**- MODIFICA DATI PERSONA/SOCIETA' MASTROBUONO LUIGI**

**C.F. MSTL54P21H501I**

**- CONFERMA NELLA CARICA DI:**

**CONSIGLIERE DURATA: FINO AL 31/03/2003**

Trascrizione iscritta il **12/04/2000**

**- MODIFICA DATI PERSONA/SOCIETA' COZZI TERENCE**

**C.F. CZZTNZ39D28G914Q**

**- CONFERMA NELLA CARICA DI:**

**CONSIGLIERE DURATA: FINO AL 31/03/2003**

Trascrizione iscritta il **12/04/2000**

**- MODIFICA DATI PERSONA/SOCIETA' ZANARDI GIAN PAOLO**

**C.F. ZNRGPL36R23A714R**

**- CONFERMA NELLA CARICA DI:**

**PRESIDENTE DEL COLLEGIO SINDACALE DURATA: FINO AL 31/03/2003**

Trascrizione iscritta il 12/04/2000

- **MODIFICA DATI PERSONA/SOCIETA' DE BENEDICTIS NICOLA**  
C.F. DBNNCL45A07L049W

- **CESSAZIONE DALLA CARICA O QUALIFICA DI:**  
**SINDACO EFFETTIVO**

Trascrizione iscritta il 12/04/2000

- **MODIFICA DATI PERSONA/SOCIETA' SCHIRONE GIULIANO**  
C.F. SCHGLN48D08A662T

- **CONFERMA NELLA CARICA DI:**  
**CONSIGLIERE DURATA: FINO AL 31/03/2003**

Trascrizione iscritta il 12/04/2000

- **MODIFICA DATI PERSONA/SOCIETA' TOGNANA VITTORINO**  
C.F. TGNVTR43T16G224A

- **CESSAZIONE DALLA CARICA O QUALIFICA DI:**  
**CONSIGLIERE**

Trascrizione iscritta il 12/04/2000

- **MODIFICA DATI PERSONA/SOCIETA' NAPOLI ALDO**  
C.F. NPLLDA56D24H501K

- **CONFERMA NELLA CARICA DI:**  
**CONSIGLIERE DURATA: FINO AL 31/03/2003**

Trascrizione iscritta il 12/04/2000

- **MODIFICA DATI PERSONA/SOCIETA' BILOTTA DOMENICO**  
C.F. BLTDNC34H16B655Y

- **CONFERMA NELLA CARICA DI:**  
**CONSIGLIERE DURATA: FINO AL 31/03/2003**

Trascrizione iscritta il 12/04/2000

- **INSERIMENTO NUOVA PERSONA PONTE CARLO**  
C.F. PNTCRL45S27A240C

- **NOMINA CARICA E/O QUALIFICA/E DI:**  
**E' STATA NOMINATA ALLA CARICA DI SINDACO EFFETTIVO DAL 31/03/2000 DURATA: FINO AL 31/03/2003**

Trascrizione iscritta il 12/04/2000

- **INSERIMENTO NUOVA PERSONA RUSSO GIUSEPPE**  
C.F. RSSGPP61E21L219X

- **NOMINA CARICA E/O QUALIFICA/E DI:**  
**E' STATA NOMINATA ALLA CARICA DI CONSIGLIERE DAL 31/03/2000 DURATA: FINO AL 31/03/2003**

Trascrizione iscritta il 12/04/2000

- **INSERIMENTO NUOVA PERSONA FORTE ALESSANDRO**  
C.F. FRTLSN69S07L219P

- **NOMINA CARICA E/O QUALIFICA/E DI:**  
**E' STATA NOMINATA ALLA CARICA DI SINDACO SUPPLENTE DAL 31/03/2000 DURATA: FINO AL 31/03/2003**

Trascrizione iscritta il 04/06/2002

- **INSERIMENTO NUOVA PERSONA LASELVA PAOLO LORENZO**  
C.F. LSLPLR66P21F704P

- **NOMINA CARICA E/O QUALIFICA/E DI:**  
**E' STATA NOMINATA ALLA CARICA DI SINDACO SUPPLENTE DAL 31/03/2000 DURATA: FINO AL 31/03/2003**

Trascrizione iscritta il 04/06/2002

\*\* Protocollo NR.4440 / 3 del 11/04/2000

**NOMINA/CONFERMA/CESSAZIONE SINDACI del 31/03/2000**

Atto iscritto il 12/04/2000

- **MODIFICA DATI PERSONA/SOCIETA' BELMONTE MARCELLO**  
C.F. BLMMCL57A11H235D

- **CONFERMA NELLA CARICA DI:**  
**SINDACO EFFETTIVO DURATA: FINO AL 31/03/2003**

Trascrizione iscritta il **12/04/2000**

\*\* Protocollo NR.4633 / 1 del **14/04/2000**

**BILANCIO ORDINARIO D'ESERCIZIO del 31/12/1999**

Atto depositato il **14/04/2000**

\*\* Protocollo NR.4633 / 2 del **14/04/2000**

**COMUNICAZIONE ELENCO SOCI del 31/03/2000**

Atto iscritto il **03/11/2000**

\*\* Protocollo NR.7288 / 0 del **29/05/2000**

**S2 MODIFICA SOCIETA' , CONSORZIO G.E.I.E, ENTE PUBBLICO ECON.**

**P ISCRIZIONE NEL RI E REA DI ATTI E FATTI RELATIVI A PERSONE NR. 2**

\*\* Protocollo NR.7288 / 1 del **29/05/2000**

**DELEGA/REVOCA POTERI CONSIGLIO DI AMMINISTRAZIONE del 13/04/2000**

Atto iscritto il **29/05/2000**

**- MODIFICA DATI PERSONA/SOCIETA' BALDUCCHI OSVALDO**

**C.F. BLDSL31C08B760W**

**- POTERI ATTRIBUITI:**

**POTERI PRECEDENTI: (ASSENTI)**

Trascrizione iscritta il **29/05/2000**

**- MODIFICA DATI PERSONA/SOCIETA' SCHIRONE GIULIANO**

**C.F. SCHGLN48D08A662T**

**- NOMINA CARICA DI:**

**AMMINISTRATORE DELEGATO**

Trascrizione iscritta il **29/05/2000**

**- POTERI ATTRIBUITI:**

**POTERI PRECEDENTI: (ASSENTI)**

Trascrizione iscritta il **29/05/2000**

\*\* Protocollo NR.5776 / 0 del **19/04/2001**

**S2 MODIFICA SOCIETA' , CONSORZIO G.E.I.E, ENTE PUBBLICO ECON.**

**P ISCRIZIONE NEL RI E REA DI ATTI E FATTI RELATIVI A PERSONE NR. 1**

\*\* Protocollo NR.5776 / 1 del **19/04/2001**

**NOMINA/CONFERMA AMMINISTRATORI del 09/04/2001**

Atto iscritto il **10/05/2001**

**- INSERIMENTO NUOVA PERSONA TABOGA MAURIZIO**

**C.F. TBGMRZ48L17G224G**

**- NOMINA CARICA E/O QUALIFICA/E DI:**

**E' STATA NOMINATA ALLA CARICA DI AMMINISTRATORE DELEGATO DAL 09/04/2001 DURATA: FINO AL 30/04/2003**

Trascrizione iscritta il **10/05/2001**

\*\* Protocollo NR.5776 / 2 del **19/04/2001**

**CESSAZIONE AMMINISTRATORI del 19/04/2001**

Atto iscritto il **10/05/2001**

**- MODIFICA DATI PERSONA/SOCIETA' SCHIRONE GIULIANO**

**C.F. SCHGLN48D08A662T**

**- CESSAZIONE DALLA CARICA O QUALIFICA DI:**

**CONSIGLIERE AMMINISTRATORE DELEGATO CON I SEGUENTI POTERI: 1)PROVVEDERE, NEL CORSO DELLA GESTIONE DELLE ATTIVITA' SOCIALI, ALL'ESECUZIONE DELLE DELIBERAZIONI DEL CONSIGLIO DI AMMINISTRAZIONE, COMPIENDO TUTTI GLI ATTI DI QUALUNQUE NATURA CHE SIANO STATI PREVISTI NELLE DELIBERE STESSE E CHE RISULTINO A QUESTE CONNESSI. 2) TENERE I LIBRI SOCIALI ED OGNI ALTRA SCRITTURA PREVISTA DALLA LEGGE E ADOTTARE OGNI PROVVEDIMENTO RELATIVO A TALE INCOMBENZA. TENERE E FIRMARE LA CORRISPONDENZA DELLA SOCIETA'. DIRIGERE E SOVRINTENDERE L'ATTIVITA' IN CONFORMITA' ALLE DELIBERAZIONI ED ALLE DIRETTIVE DEL CONSIGLIO DI AMMINISTRAZIONE E/O DEL PRESIDENTE, STIPULANDO E FIRMANDO A TALE FINE OGNI NECESSARIO ATTO E CONTRATTO. 3) PROVVEDERE, NELL'AMBITO DELLE DIRETTIVE DEL CONSIGLIO DI AMMINISTRAZIONE E/O DEL PRESIDENTE, ALL'ORGANIZZAZIONE DEGLI UFFICI DELLA SOCIETA'. 4) COMPIERE I SEGUENTI ATTI ENTRO IL LIMITE DI SPESA DI LIT. 150.000.000 (CENTOCINQUANTAMILIONI) PER OGNI SINGOLA OPERAZIONE: 4A) ACQUISTARE, VENDERE E**



PERMUTARE MOBILI E MACCHINARI ED ALTRI MATERIALI CHE SIANO NECESSARI AL FUNZIONAMENTO DELLA SOCIETA'; 4B) COSTITUIRE, TRASFERIRE O ESTINGUERE DIRITTI SU TALI BENI; 4C) SOTTOSCRIVERE I CONTRATTI DI NOLEGGIO, MANUTENZIONE E TRASPORTO DELLE APPARECCHIATURE PER LA ELABORAZIONE E LA TRASMISSIONE DEI DATI; 4D) SOTTOSCRIVERE CONTRATTI PER L'ACQUISIZIONE DI MERCI E SERVIZI NECESSARI ALL'OPERATIVITA' DELL'AZIENDA; 4E) ACQUISTARE, TUTELARE E DISPORRE DEI DIRITTI DI MARCHIO E DI BREVETTO PER INVENZIONI INDUSTRIALI E SIMILI, ACQUISTARE E CEDERE DIRITTI DI LICENZA. 5) COMPIERE TUTTI GLI ATTI E STIPULARE I CONTRATTI IDONEI AD ASSICURARE ALLA SOCIETA' I SERVIZI NECESSARI, QUALI, ELETTRICITA', TELEFONO, TELEX E SIMILI. 6) NEGOZIARE, STIPULARE E RISOLVERE CONTRATTI DI ASSICURAZIONE CONTRO I RISCHI DI INCENDIO, RESPONSABILITA' CIVILE E FURTO E PER QUALUNQUE ALTRO RISCHIO CHE RITENGA OPPORTUNO ASSICURARE NELL'INTERESSE DELLA SOCIETA', PAGANDONE I RELATIVI PREMI. 7) STIPULARE CONTRATTI DI COLLABORAZIONE RELATIVI ALL'ATTIVITA' AZIENDALE CON TERZI PER IMPORTI NON SUPERIORI A 40 MILIONI DI LIRE. 8) PER QUANTO RIGUARDA IL PERSONALE: 8A) NELL'AMBITO DELLE DIRETTIVE DEL BUDGET APPROVATO DAL CONSIGLIO DI AMMINISTRAZIONE, ASSUMERE, GESTIRE LE FUNZIONI E LE CARRIERE O LICENZIARE IL PERSONALE, CON ESCLUSIONE DEI DIRIGENTI; 8B) PROPORRE AL PRESIDENTE E QUINDI AL CONSIGLIO DI AMMINISTRAZIONE L'ASSUNZIONE E LA NOMINA DEI DIRIGENTI, NONCHE' I RELATIVI LIVELLI RETRIBUITIVI, I CRITERI DI GESTIONE DELLE LORO CARRIERE, E L'EVENTUALE LICENZIAMENTO. 8C) TRATTARE CON GLI ENTI PREVIDENZIALI E ASSISTENZIALI OGNI QUESTIONE CONCERNENTE IL PERSONALE DELLA SOCIETA', COMPIENDO OGNI ATTO UTILE A RISOLVERE LE RELATIVE CONTROVERSIE; 8D) CONDURRE E CONCLUDERE NEGOZIATI E CONTRATTAZIONI DI OGNI TIPO CON I SINDACATI E CON ALTRE RAPPRESENTANZE INTERNE ED ESTERNE DEI LAVORATORI DIPENDENTI DELLA SOCIETA', AL FINE DI STIPULARE CONTRATTI ED ACCORDI A CARATTERE COLLETTIVO AZIENDALE, SEGUENDO LE DIRETTIVE IMPARTITE IN MERITO DAL CONSIGLIO DI AMMINISTRAZIONE E/O DAL PRESIDENTE; 8E) RAPPRESENTARE LA SOCIETA' IN PROCEDURE E CONTROVERSIE DI LAVORO,NEGOZIANDO E STIPULANDO TRANSAZIONI E COMPROMESSI. 9)SOTTOSCRIVERE LA CORRISPONDENZA IMPEGNATIVA COME OFFERTE, PROPOSTE, ACCETTAZIONI E CONSEGUENTEMENTE CONCLUDERE, STIPULANDO, MODIFICANDO E RISOLVENDO, I CONTRATTI DI PRESTAZIONE DI SERVIZI AGLI UTENTI IN CONFORMITA' AI CONTRATTI STANDARD, AI LISTINI ED AI CRITERI DI GESTIONE COMMERCIALE APPROVATI SU SUA PROPOSTA DAL CONSIGLIO DI AMMINISTRAZIONE. 10) NEGOZIARE E STIPULARE CONTRATTI DI AGENZIA, COMMISSIONE ED INTERMEDIAZIONE COMMERCIALE NELL'AMBITO DELLE INDICAZIONI DEL CONSIGLIO DI AMMINISTRAZIONE. 11) ADDIVENIRE A SISTEMAZIONE DI CONTI, CONCEDERE ABBUONI, SCONTI E DILAZIONI DI PAGAMENTO, CON OBBLIGO DI RIFERIRE LA PRESIDENTE QUALORA L'IMPORTO SUPERI LIT. 5.000.000 (CINQUEMILIONI) E NON SIA REGOLATO DAI CRITERI DI GESTIONE COMMERCIALE APPROVATI DAL CONSIGLIO DI AMMINISTRAZIONE. 12) ESIGERE CREDITI DI QUALSIASI NATURA, INCASSARE E RITIRARE SOMME, ASSEGNI, MANDATI DI PAGAMENTO, VALORI, TITOLI E CERTIFICATI E QUANTO ALTRO DOVUTO ALLA SOCIETA', RILASCIANDO AMPIA E DEFINITIVA QUIETANZA, SIA NEI CONFRONTI DEI PRIVATI COME DI PUBBLICHE AMMINISTRAZIONI, ESONERANDO, OVE OCCORRA, LE AMMINISTRAZIONI SOLVENTI DA OGNI RESPONSABILITA'. 13) RITIRARE DAGLI UFFICI POSTALI E TELEGRAFICI, DAGLI SPEDIZIONIERI E DA ALTRI VETTORI OGNI GENERI DI MERCI, Plichi, PACCHI, CORRISPONDENZA, ANCHE SE RACCOMANDATA OD ASSICURATA, VAGLIA POSTALI E TELEGRAFICI, MANDATI DI PAGAMENTO,DEPOSITI ED ASSEGNI, TRATTE DI QUALSIASI AMMONTARE E QUANTO ALTRO DI SPETTANZA DELLA SOCIETA' A QUALSIASI TITOLO, SENZA LIMITE DI IMPORTO O VALORE, FIRMANDO LE RELATIVE RICEVUTE CON ESONERO DELLE CONTROPARTI DA OGNI RESPONSABILITA' IN MERITO AL PAGAMENTO E ALLA CONSEGNA. 14) SU QUANTO ATTIENE LA GESTIONE AMMINISTRATIVA E FINANZIARIA DELLA SOCIETA' ALL'INTERNO DEI LIMITI STABILITI DAL CONSIGLIO DI AMMINISTRAZIONE: 14A) NEGOZIARE CONTRATTI DI MUTUO, ACCORDI ED INTESE PER LA CONCESSIONE DI LINEE DI CREDITO, AL FINE DI ASSICURARE ALLA SOCIETA' NECESSARI FINANZIAMENTI CON IL RELATIVO POTERE DI FIRMARE E STIPULARE OGNI ATTO; 14B) ACCETTARE, GIRARE, SCONTARE, INCASSARE E PROTESTARE CAMBIALI, TRATTE, VAGLIA CAMBIARI ED OGNI ALTRO TITOLO DI CREDITO O RAPPRESENTATIVO DI MERCI; 14C) COMPIERE OGNI TIPO DI OPERAZIONE BANCARIA, APRIRE E CHIUDERE CONTI CORRENTI INTESTATI ALLA SOCIETA' CON BANCHE, ISTITUTI DI CREDITO,

**UFFICI POSTALI E TELEGRAFICI ED ALTRI UFFICI O ENTI. DEPOSITARE SU TALI CONTI OGNI SOMMA DI PERTINENZA DELLA SOCIETA'; OPERARE SU DI ESSI TRAENDO ASSEGNI ENTRO I LIMITI DI FIDO CONCORDATI, DISPORRE, QUALSIASI SIA LA SOMMA, GIROFONDI TRA I CONTI CORRENTI BANCARI INTESTATI ALLA SOCIETA'. 15) SOTTOSCRIVERE IN NOME E PER CONTO DELLA SOCIETA' QUALSIASI ISTANZA AGLI UFFICI DELLO STATO DELLE REGIONI E DEGLI ENTI LOCALI E AD OGNI ALTRO UFFICIO PUBBLICO, AL FINE DI OTTENERE AGEVOLAZIONI ED INCENTIVI FINANZIARI, CONCESSIONI, AUTORIZZAZIONI, LICENZE, NULLA OSTA E SIMILI.**

Trascrizione iscritta il **10/05/2001**

\*\* Protocollo NR.6239 / 1 del **03/05/2001**

**BILANCIO ORDINARIO D'ESERCIZIO** del **31/12/2000**

Atto depositato il **03/05/2001**

\*\* Protocollo NR.6239 / 2 del **03/05/2001**

**COMUNICAZIONE ELENCO SOCI** del **09/04/2001**

Atto iscritto il **10/10/2001**

\*\* Protocollo NR.10226 / 0 del **14/06/2001**

**S2 MODIFICA SOCIETA' , CONSORZIO G.E.I.E, ENTE PUBBLICO ECON. S ELENCO SOCI E TITOLARI DI DIRITTI SU AZIONI O QUOTE SOCIALI**

\*\* Protocollo NR.10226 / 1 del **14/06/2001**

**MODIFICHE ATTO COSTITUTIVO (SOC DI CAPITALI E COOPERATIVE)** del **25/05/2001**

**ATTO PUBBLICO**

Redatto da: **SCORNAJENGHI RICCARDO**

Repertorio numero: **49561** in **RENDE (CS )**

Registrato in data **11/06/2001** N. **2446** in **COSENZA CS**

Atto iscritto il **18/06/2001**

- **VARIAZIONE NEL NUMERO E/O NEL VALORE NOMINALE DELLE AZIONI/QUOTE NUMERO PRECEDENTE (ASSENTE) VALORE PRECEDENTE (ASSENTE) VALUTA: LIRA ITALIANA**

Trascrizione iscritta il **18/06/2001**

- **VARIAZIONE DEL CAPITALE. CAPITALE PRECEDENTE:**

**DELIBERATO 2.000.000.000 SOTTOSCRITTO 2.000.000.000 VERSATO ((ASSENTE)) VALUTA: LIRA ITALIANA**

Trascrizione iscritta il **18/06/2001**

- **MODIFICA DATI PERSONA/SOCIETA' TABOGA MAURIZIO**

C.F. **TBGMZR48L17G224G**

- **POTERI ATTRIBUITI:**

**POTERI PRECEDENTI: (ASSENTI)**

Trascrizione iscritta il **18/06/2001**

\*\* Protocollo NR.10226 / 2 del **14/06/2001**

**DELEGA/REVOCA POTERI CONSIGLIO DI AMMINISTRAZIONE** del **25/05/2001**

**ATTO PUBBLICO**

Redatto da: **SCORNAJENGHI RICCARDO**

Repertorio numero: **49561** in **RENDE (CS )**

Registrato in data **11/06/2001** N. **2446** in **COSENZA CS**

Atto iscritto il **18/06/2001**

\*\* Protocollo NR.10226 / 3 del **14/06/2001**

**CONVERSIONE IN EURO DEL CAPITALE SOCIALE** del **25/05/2001**

**ATTO PUBBLICO**

Redatto da: **SCORNAJENGHI RICCARDO**

Repertorio numero: **49561** in **RENDE (CS )**

Registrato in data **11/06/2001** N. **2446** in **COSENZA CS**

Atto iscritto il **18/06/2001**

\*\* Protocollo NR.1533 / 0 del **18/01/2002**

**S2 MODIFICA SOCIETA' , CONSORZIO G.E.I.E, ENTE PUBBLICO ECON.**

\*\* Protocollo NR.1533 / 1 del **18/01/2002**

**NOMINA/CONFERMA AMMINISTRATORI CONSIGLIO DI AMMINISTRAZIONE** del **20/12/2001**

**VERBALE**

Atto iscritto il **23/01/2002**

- **INSERIMENTO NUOVA PERSONA D'AGOSTINO GIUSEPPE**

C.F. DSGPP64M27L219N

- NOMINA CARICA E/O QUALIFICA/E DI:

E' STATA NOMINATA ALLA CARICA DI CONSIGLIERE DAL 20/12/2001 DURATA: FINO AL 30/04/2003

Trascrizione iscritta il 23/01/2002

\*\* Protocollo NR.1533 / 2 del 18/01/2002

CESSAZIONE AMMINISTRATORI del 20/12/2001

Atto iscritto il 23/01/2002

- MODIFICA DATI PERSONA/SOCIETA' RUSSO GIUSEPPE

C.F. RSSGPP61E21L219X

- CESSAZIONE DALLA CARICA O QUALIFICA DI:

CONSIGLIERE

Trascrizione iscritta il 23/01/2002

\*\* Protocollo NR.1533 / 3 del 18/01/2002

DELEGA/REVOCA POTERI CONSIGLIO DI AMMINISTRAZIONE del 20/12/2001

Atto iscritto il 23/01/2002

- MODIFICA DATI PERSONA/SOCIETA' TABOGA MAURIZIO

C.F. TBGMRZ48L17G224G

- POTERI ATTRIBUITI:

POTERI PRECEDENTI: 1) PROVVEDERE, NEL CORSO DELLA GESTIONE DELLE ATTIVITA' SOCIALI, ALL'ESECUZIONE DELLE DELIBERAZIONI DEL CONSIGLIO DI AMMINISTRAZIONE, COMPIENDO TUTTI GLI ATTI DI QUALUNQUE NATURA CHE SIANO STATI PREVISTI NELLE DELIBERE STESSE E CHE RISULTINO A QUESTE CONNESSI. 2) TENERE I LIBRI SOCIALI ED OGNI ALTRA SCRITTURA PREVISTA DALLA LEGGE E ADOTTARE OGNI PROVVEDIMENTO RELATIVO A TALE INCOMBENZA. TENERE E FIRMARE LA CORRISPONDENZA DELLA SOCIETA'. DIRIGERE E SOVRINTENDERE L'ATTIVITA' IN CONFORMITA' ALLE DELIBERAZIONI ED ALLE DIRETTIVE DEL CONSIGLIO DI AMMINISTRAZIONE E/O DEL PRESIDENTE, STIPULANDO E FIRMANDO A TALE FINE OGNI NECESSARIO ATTO E CONTRATTO. 3) PROVVEDERE, NELL'AMBITO DELLE DIRETTIVE DEL CONSIGLIO DI AMMINISTRAZIONE E/O DEL PRESIDENTE, ALL'ORGANIZZAZIONE DEGLI UFFICI DELLA SOCIETA'. 4) NELL'AMBITO DEL BUDGET APPROVATO, E CON L'ECCEZIONE DEI POTERI CHE LO STATUTO ASSEGNA AL CONSIGLIO DI AMMINISTRAZIONE, ENTRO IL LIMITE DI SPESA DI LIT. 250.000.000 (DUECENTOCINQUANTAMILIONI) PER OGNI SINGOLA OPERAZIONE, POTRA' COMPIERE I SEGUENTI ATTI 4A) ACQUISTARE, VENDERE E PERMUTARE MOBILI E MACCHINARI ED ALTRI MATERIALI CHE SIANO NECESSARI AL FUNZIONAMENTO DELLA SOCIETA' 4B) COSTITUIRE, TRASFERIRE O ESTINGUERE DIRITTI SU TALI BENI 4C) STIPULARE CONTRATTI PLURIENNALI, IVI INCLUSE LE LOCAZIONI ATTIVE E PASSIVE, PER UN MASSIMO DI SEI ANNI 4D) SOTTOSCRIVERE I CONTRATTI DI NOLEGGIO, MANUTENZIONE E TRASPORTO DELLE APPARECCHIATURE NECESSARIE AL FUNZIONAMENTO DELLA SOCIETA' 4E) SOTTOSCRIVERE CONTRATTI PER L'ACQUISIZIONE DI MERCI E SERVIZI NECESSARI ALL'OPERATIVITA' DELLA SOCIETA', IVI COMPRESI CONTRATTI DI AGENZIA, COMMISSIONE ED INTERMEDIAZIONE COMMERCIALE 4F) COMPIERE TUTTI GLI ATTI E STIPULARE I CONTRATTI IDONEI AD ASSICURARE ALLA SOCIETA' I SERVIZI NECESSARI, QUALI ELETTRICITA', TELEFONO, TELEX E SIMILI 4G) NEGOZIARE, STIPULARE E RISOLVERE CONTRATTI DI ASSICURAZIONE CONTRO I RISCHI DI INCENDIO, RESPONSABILITA' CIVILE E FURTO E PER QUALUNQUE ALTRO RISCHIO CHE RITENGA OPPORTUNO ASSICURARE NELL'INTERESSE DELLA SOCIETA', PAGANDONE I RELATIVI PREMI 4H) AFFIDARE SPECIFICI INCARICHI PROFESSIONALI RELATIVI ALL'ATTIVITA' AZIENDALE 4I) AUTORIZZARE LE SPESE DI VIAGGIO E TRASFERTE DEL PERSONALE DELLA SOCIETA' 4L) ACQUISTARE, TUTELARE E DISPORRE DEI DIRITTI DI MARCHIO E DI BREVETTO PER INVENZIONI INDUSTRIALI E SIMILI, ACQUISTARE E CEDERE DIRITTI DI LICENZA. 5) ADDIVENIRE A SISTEMAZIONE DI CONTI, CONCEDERE ABBUONI, SCONTI E DILAZIONI DI PAGAMENTO, CON OBBLIGO DI RIFERIRE AL PRESIDENTE QUALORA L'IMPORTO SUPERI LIT. 5.000.000 (CINQUEMILIONI) E NON SIA REGOLATO DAI CRITERI DI GESTIONE COMMERCIALE APPROVATI DAL CONSIGLIO DI AMMINISTRAZIONE 6) ESIGERE CREDITI DI QUALSIASI NATURA, INCASSARE E RITIRARE SOMME, ASSEGNI, MANDATI DI PAGAMENTO, VALORI, TITOLI E CERTIFICATI E QUANTO ALTRO DOVUTO ALLA SOCIETA', RILASCIANDO AMPIA E DEFINITIVA QUIETANZA, SIA NEI CONFRONTI DEI PRIVATI COME DI PUBBLICHE AMMINISTRAZIONI, ESONERANDO, OVE OCCORRA, LE AMMINISTRAZIONI

SOLVENTI DA OGNI RESPONSABILITA'. 7) RITIRARE DAGLI UFFICI POSTALI E TELEGRAFICI, DAGLI SPEDIZIONIERI E DA ALTRI VETTORI OGNI GENERE DI MERCI, PLICHI, PACCHI, CORRISPONDENZA, ANCHE SE RACCOMANDATA OD ASSICURATA, VAGLIA POSTALI E TELEGRAFICI, MANDATI DI PAGAMENTO, DEPOSITI ED ASSEGNI, TRATTE DI QUALSIASI AMMONTARE E QUANTO ALTRO DI SPETTANZA DELLA SOCIETA' A QUALSIASI TITOLO, SENZA LIMITE DI IMPORTO O VALORE, FIRMANDO LE RELATIVE RICEVUTE CON ESONERO DELLE CONTROPARTI DA OGNI RESPONSABILITA' IN MERITO AL PAGAMENTO E ALLA CONSEGNA. 8) PER QUANTO ATTIENE LA GESTIONE AMMINISTRATIVA E FINANZIARIA DELLA SOCIETA', ALL'INTERNO DEI LIMITI STABILITI DAL CONSIGLIO DI AMMINISTRAZIONE 8A) COMPIERE OGNI TIPO DI OPERAZIONE BANCARIA, APRIRE E CHIUDERE CONTI CORRENTI INTESTATI ALLA SOCIETA' CON ISTITUTI DI CREDITO, UFFICI POSTALI E TELEGRAFICI ED ALTRI UFFICI O ENTI. DEPOSITARE SU TALI CONTI OGNI SOMMA DI PERTINENZA DELLA SOCIETA', OPERARE SU DI ESSI, NEL LIMITE DI LIT. 700.000.000 (SETTECENTOMILIONI) PER CIASCUNA OPERAZIONE, TRAENDO ASSEGNI E ORDINANDO BONIFICI E PAGAMENTI IN GENERE ANCHE, PREVIA AUTORIZZAZIONE OTTENUTA DAL CONSIGLIO DI AMMINISTRAZIONE, ALLO SCOPERTO. SOTTOSCRIVERE ORDINI DI PAGAMENTO DELLE SOMME DOVUTE DALLA SOCIETA' A TERZI E COMPIERE LE ALTRE OPERAZIONI BANCARIE E FINANZIARIE OPPORTUNE PER LA BUONA AMMINISTRAZIONE DELLA SOCIETA' CON L'ESCLUSIONE DI QUELLE CHE COMPORTINO ESBORSI ECCEDENTI IL LIMITE DI LIT. 700.000.000 (SETTECENTOMILIONI). DISPORRE, QUALSIASI SIA LA SOMMA, GIROCONTI TRA I CONTI CORRENTI BANCARI INTESTATI ALLA SOCIETA' 8B) SOTTOSCRIVERE DENUNCE, DICHIARAZIONI E CERTIFICAZIONI FISCALI, PREVIDENZIALI ED ASSISTENZIALI ANCHE RIVOLTE AD ENTI PUBBLICI E AD UFFICI DELLA PUBBLICA AMMINISTRAZIONE. 8C) NEGOZIARE CONTRATTI DI MUTUO, ACCORDI ED INTESE PER LA CONCESSIONE DI LINEE DI CREDITO, AL FINE DI ASSICURARE ALLA SOCIETA' I NECESSARI FINANZIAMENTI CON IL RELATIVO POTERE DI FIRMARE E STIPULARE OGNI ATTO, PREVIA AUTORIZZAZIONE DEL CONSIGLIO DI AMMINISTRAZIONE 8D) ACCETTARE, GIRARE, SCONTARE, INCASSARE E PROTESTARE CAMBIALI, TRATTE, VAGLIA CAMBIARI ED OGNI ALTRO TITOLO DI CREDITO O RAPPRESENTATIVO DI MERCI. 9) PER QUANTO RIGUARDA IL PERSONALE DELLA SOCIETA' 9A) TRATTARE CON GLI ENTI PREVIDENZIALI E ASSISTENZIALI OGNI QUESTIONE CONCERNENTE IL PERSONALE DELLA SOCIETA', COMPIENDO OGNI ATTO UTILE A RISOLVERE LE RELATIVE CONTROVERSIE, NONCHE' FIRMARE DICHIARAZIONI E PAGAMENTI IN FAVORE DI ENTI PREVIDENZIALI I CUI CONTRIBUTI SONO DOVUTI DALLA SOCIETA' 9B) RAPPRESENTARE LA SOCIETA' IN PROCEDURE E CONTROVERSIE DI LAVORO, NEGOZIANDO E STIPULANDO TRANSAZIONI E COMPROMESSI 9C) NELL'AMBITO DELLE DIRETTIVE DEL BUDGET APPROVATO DAL CONSIGLIO DI AMMINISTRAZIONE, ASSUMERE, GESTIRE LE FUNZIONI E LE CARRIERE O LICENZIARE IL PERSONALE, CON ESCLUSIONE DEI DIRIGENTI 9D) PROPORRE AL PRESIDENTE E QUINDI AL CONSIGLIO DI AMMINISTRAZIONE L'ASSUNZIONE E LA NOMINA DEI DIRIGENTI, E L'EVENTUALE LICENZIAMENTO 9E) CONDURRE E CONCLUDERE NEGOZIATI E CONTRATTAZIONI DI OGNI TIPO CON I SINDACATI E CON ALTRE RAPPRESENTANZE INTERNE ED ESTERNE DEI LAVORATORI DIPENDENTI DELLA SOCIETA', AL FINE DI STIPULARE CONTRATTI ED ACCORDI A CARATTERE COLLETTIVO AZIENDALE, SEGUENDO LE DIRETTIVE IMPARTITE IN MERITO DAL CONSIGLIO DI AMMINISTRAZIONE E/O DAL PRESIDENTE. 10) SOTTOSCRIVERE LA CORRISPONDENZA IMPEGNATIVA COME OFFERTE, PROPOSTE, ACCETTAZIONI E CONSEGUENTEMENTE CONCLUDERE, STIPULANDO, MODIFICANDO E RISOLVENDO, I CONTRATTI DI PRESTAZIONE DI SERVIZI AGLI UTENTI IN CONFORMITA' AI CONTRATTI STANDARD, AI LISTINI ED AI CRITERI DI GESTIONE COMMERCIALE APPROVATI SU SUA PROPOSTA DAL CONSIGLIO DI AMMINISTRAZIONE. 11) SOTTOSCRIVERE IN NOME E PER CONTO DELLA SOCIETA' QUALSIASI ISTANZA AGLI UFFICI DELLO STATO DELLE REGIONI E DEGLI ENTI LOCALI E AD OGNI ALTRO UFFICIO PUBBLICO, AL FINE DI OTTENERE AGEVOLAZIONI ED INCENTIVI FINANZIARI, CONCESSIONI, AUTORIZZAZIONI, LICENZE, NULLA OSTA E SIMILI. 12) PROVVEDERE ALLA ASSEGNAZIONE DI AUTO AZIENDALI AD PERSONAM A DIRIGENTI DELLA SOCIETA', SENTITO IL PRESIDENTE, STIPULANDO I RELATIVI CONTRATTI.

Trascrizione iscritta il 23/01/2002

\*\* Protocollo NR.8170 / 0 del 08/04/2002

S2 MODIFICA SOCIETA' , CONSORZIO G.E.I.E, ENTE PUBBLICO ECON.

P ISCRIZIONE NEL RI E REA DI ATTI E FATTI RELATIVI A PERSONE NR. 1

**\*\* Protocollo NR.8170 / 1 del 08/04/2002**

**ALTRI ATTI SUBENTRO SINDACO SUPPLENTE AI SENSI DELL'ART. 2401 DEL C.C. del 15/03/2002  
ALTRA FORMA**

Atto iscritto il **04/06/2002**

**- MODIFICA DATI PERSONA/SOCIETA' LASELVA PAOLO LORENZO**

**C.F. LSLPLR66P21F704P**

**- CESSAZIONE DALLA CARICA O QUALIFICA DI:**

**SINDACO SUPPLENTE DATA NOMINA 31/03/2000**

Trascrizione iscritta il **04/06/2002**

**- NOMINA CARICA DI:**

**SINDACO EFFETTIVO DURATA: FINO AL 31/03/2003**

Trascrizione iscritta il **04/06/2002**

**- MODIFICA DATI PERSONA/SOCIETA' ZANARDI GIAN PAOLO**

**C.F. ZNRGPL36R23A714R**

**- CESSAZIONE DALLA CARICA O QUALIFICA DI:**

**PRESIDENTE DEL COLLEGIO SINDACALE**

Trascrizione iscritta il **14/10/2002**

**\*\* Protocollo NR.9235 / 1 del 30/04/2002**

**BILANCIO ORDINARIO D'ESERCIZIO del 31/12/2001**

Atto depositato il **30/04/2002**

**\*\* Protocollo NR.9235 / 2 del 30/04/2002**

**COMUNICAZIONE ELENCO SOCI del 12/04/2002**

Atto iscritto il **06/02/2003**

**\*\* Protocollo NR.9471 / 0 del 06/05/2002**

**S2 MODIFICA SOCIETA' , CONSORZIO G.E.I.E, ENTE PUBBLICO ECON.**

**\*\* Protocollo NR.9471 / 1 del 06/05/2002**

**MODIFICHE ATTO COSTITUTIVO (SOC DI CAPITALI E COOPERATIVE) del 12/04/2002**

**ATTO PUBBLICO**

Redatto da: **SCORNAJENGGHI RICCARDO**

Repertorio numero: **52066** in **RENDE (CS )**

Atto iscritto il **27/05/2002**

**- VARIAZIONE OGGETTO SOCIALE. OGGETTO SOCIALE PRECEDENTE:**

**LA SOCIETA' HA PER OGGETTO L'IMPIANTO E L'ESERCIZIO DI STABILIMENTI INDUSTRIALI TECNICAMENTE ORGANIZZATI PER LA RACCOLTA, MEMORIZZAZIONE SU SUPPORTI INFORMATIZZATI, AGGIORNAMENTO, ARCHIVIAZIONE, ELABORAZIONE E FORNITURA DI INFORMAZIONI ECONOMICHE, FINANZIARIE, COMMERCIALI E TESTUALI, NAZIONALI ED INTERNAZIONALI; STUDI RICERCHE E PUBBLICAZIONI, SIA TRADIZIONALI CHE DI EDITORIA ELETTRONICA, IN CAMPO ECONOMICO, FINANZIARIO E COMMERCIALE; PROGETTAZIONE DI MODELLI ECONOMETRICI INFORMATIZZATI BASATI ANCHE SULL'APPLICAZIONE DI CALCOLI DI ALTA MATEMATICA; PROGETTAZIONE, PRODUZIONE E COMMERCIALIZZAZIONE DI SOFTWARE RELATIVO AD APPLICAZIONI IN CAMPO ECONOMICO, FINANZIARIO E COMMERCIALE; REALIZZAZIONE, GESTIONE E DISTRIBUZIONE VIA TELEMATICA DI SERVIZI INFORMATIVI ED A VALORE AGGIUNTO NONCHE' DEL RELATIVO SOFTWARE. LA SOCIETA' POTRA' COMPIERE QUALSIASI OPERAZIONE INDUSTRIALE E COMMERCIALE, FINANZIARIA, MOBILIARE, IMMOBILIARE, DI ACQUISTO E VENDITA DI MARCHI E BREVETTI, DI RICHIESTA DI AUTORIZZAZIONI E LICENZE, PURCHE' NECESSARIA OD UTILE PER IL RAGGIUNGIMENTO DELL'OGGETTO SOCIALE, ESCLUSO IL RILASCIO DI GARANZIE DI QUALSIASI GENERE NELL'INTERESSE DI TERZI. LA SOCIETA' POTRA' ALTRESI', SEMPRE PER IL RAGGIUNGIMENTO DELL'OGGETTO SOCIALE, ASSUMERE PARTECIPAZIONI DIRETTE ED INDIRETTE SIA IN SOCIETA' GIA' COSTITUITE CHE IN VIA DI COSTITUZIONE, PREVIA DELIBERA DEL CONSIGLIO D'AMMINISTRAZIONE PER PARTECIPAZIONI NON SUPERIORI AL 10% DEL CAPITALE DELLA SOCIETA' IN CUI PARTECIPARE E, COMUNQUE, PER IMPORTI NON SUPERIORI A LIT. 20.000.000=.**  
**OGNI ALTRA ACQUISIZIONE DI PARTECIPAZIONI DOVRA' ESSERE ASSUNTA PREVIA DELIBERA DELL'ASSEMBLEA ORDINARIA DEI SOCI CON LE MAGGIORANZE PREVISTE PER LE ASSEMBLEE STRAORDINARIE.**

Trascrizione iscritta il **27/05/2002**

**- ALTRE MODIFICHE STATUTARIE - ATTI E FATTI SOGGETTI A DEPOSITO.**

**MODIFICA DEGLI ARTICOLI 6, 8, 9, 19, 21, 25 E 30 DELLO STATUTO ED ELIMINAZIONE DELL'ARTICOLO 18.**

Trascrizione iscritta il 27/05/2002

\*\* Protocollo NR.9555 / 0 del 07/05/2002

**UL APERTURA MODIFICA CESSAZIONE DI UNITA' LOCALE O AZIENDALE NR. 1**

\*\* Protocollo NR.20116 / 0 del 16/10/2002

**S2 MODIFICA SOCIETA' , CONSORZIO G.E.I.E, ENTE PUBBLICO ECON.**

**P ISCRIZIONE NEL RI E REA DI ATTI E FATTI RELATIVI A PERSONE NR. 1**

\*\* Protocollo NR.20116 / 1 del 16/10/2002

**PROCURE del 15/05/2002**

**SCRITTURA PRIVATA AUTENTICATA**

Redatto da: SCORNAJENGHI RICCARDO

Repertorio numero: 52214 in RENDE (CS )

Atto iscritto il 24/10/2002

- **MODIFICA DEI POTERI DEGLI ORGANI AMMINISTRATIVI**

Trascrizione iscritta il 24/10/2002

- **INSERIMENTO NUOVA PERSONA D'ALESSANDRO PIETRO**

C.F. DLSPTR57C23L049R

- **NOMINA CARICA E/O QUALIFICA/E DI:**

**E' STATA NOMINATA ALLA CARICA DI PROCURATORE DAL 15/05/2002**

Trascrizione iscritta il 24/10/2002

\*\* Protocollo NR.5317 / 0 del 30/04/2003

**B DEPOSITO DI BILANCI D'ESERCIZIO ED ELENCO DEI SOCI**

**S ELENCO SOCI E TITOLARI DI DIRITTI SU AZIONI O QUOTE SOCIALI**

\*\* Protocollo NR.5317 / 1 del 30/04/2003

**BILANCIO ORDINARIO D'ESERCIZIO del 31/12/2002**

Atto depositato il 30/04/2003

\*\* Protocollo NR.5317 / 2 del 30/04/2003

**COMUNICAZIONE ELENCO SOCI del 04/04/2003**

Atto depositato il 30/04/2003

\*\* Protocollo NR.5387 / 0 del 02/05/2003

**S2 MODIFICA SOCIETA' , CONSORZIO G.E.I.E, ENTE PUBBLICO ECON.**

**P ISCRIZIONE NEL RI E REA DI ATTI E FATTI RELATIVI A PERSONE NR. 15**

\*\* Protocollo NR.5387 / 1 del 02/05/2003

**NOMINA/CONFERMA AMMINISTRATORI del 04/04/2003**

**VERBALE**

Atto iscritto il 06/05/2003

- **MODIFICA DATI PERSONA/SOCIETA' BALDUCCHI OSVALDO**

C.F. BLDSL31C08B760W

- **MODIFICA RESIDENZA ANAGRAFICA E/O DOMICILIO FISCALE**

**DI: BALDUCCHI OSVALDO VALORI PRECEDENTI: RESIDENZA: CNT ROSARIO MENDICINO (CS)**

Trascrizione iscritta il 06/05/2003

- **CONFERMA NELLA CARICA DI:**

**PRESIDENTE CONSIGLIO AMMINISTRAZIONE DURATA: FINO AL 31/03/2003 03 ANNI**

Trascrizione iscritta il 06/05/2003

- **MODIFICA DATI PERSONA/SOCIETA' MASTROBUONO LUIGI**

C.F. MSTL54P21H501I

- **MODIFICA RESIDENZA ANAGRAFICA E/O DOMICILIO FISCALE**

**DI: MASTROBUONO LUIGI VALORI PRECEDENTI: RESIDENZA: VIA DUCCIO DI BUONINSEGNA, 22 ROMA (RM) ITALIA**

Trascrizione iscritta il 06/05/2003

- **CONFERMA NELLA CARICA DI:**

**CONSIGLIERE DURATA: FINO AL 31/03/2003 03 ANNI**

Trascrizione iscritta il 06/05/2003

- **MODIFICA DATI PERSONA/SOCIETA' COZZI TERENCE**

C.F. CZZTNZ39D28G914Q

- **MODIFICA RESIDENZA ANAGRAFICA E/O DOMICILIO FISCALE**

**DI: COZZI TERENCE VALORI PRECEDENTI: RESIDENZA: VIA GORIZIA, 191 TORINO (TO) ITALIA**

Trascrizione iscritta il **06/05/2003**

**- CONFERMA NELLA CARICA DI:**

**CONSIGLIERE DURATA: FINO AL 31/03/2003 03 ANNI**

Trascrizione iscritta il **06/05/2003**

**- MODIFICA DATI PERSONA/SOCIETA' BELMONTE MARCELLO**

**C.F. BLMMCL57A11H235D**

**- MODIFICA RESIDENZA ANAGRAFICA E/O DOMICILIO FISCALE**

**DI: BELMONTE MARCELLO VALORI PRECEDENTI: RESIDENZA: VIA C. BATTISTI RENDE (CS) ITALIA**

Trascrizione iscritta il **06/05/2003**

**- CONFERMA NELLA CARICA DI:**

**SINDACO EFFETTIVO DURATA: FINO AL 31/03/2003 03 ANNI**

Trascrizione iscritta il **06/05/2003**

**- MODIFICA DATI PERSONA/SOCIETA' BILOTTA DOMENICO**

**C.F. BLTDNC34H16B655Y**

**- MODIFICA RESIDENZA ANAGRAFICA E/O DOMICILIO FISCALE**

**DI: BILOTTA DOMENICO VALORI PRECEDENTI: RESIDENZA: VIA ALCIDE DE GASPERI TRAV. I, 4 VIBO VALENTIA (VV) ITALIA**

Trascrizione iscritta il **06/05/2003**

**- CONFERMA NELLA CARICA DI:**

**CONSIGLIERE DURATA: FINO AL 31/03/2003 03 ANNI**

Trascrizione iscritta il **06/05/2003**

**- MODIFICA DATI PERSONA/SOCIETA' PONTE CARLO**

**C.F. PNTCRL45S27A240C**

**- MODIFICA RESIDENZA ANAGRAFICA E/O DOMICILIO FISCALE**

**DI: PONTE CARLO VALORI PRECEDENTI: RESIDENZA: VIA CIRO MENOTTI, 36 RENDE (CS) ITALIA**

Trascrizione iscritta il **06/05/2003**

**- ISCRIZIONE DELLA PROPRIA NOMINA A SEGUITO DELLA CONFERMA ALLA CARICA DI:**

**SINDACO EFFETTIVO DI CUI HA AVUTO NOTIZIA IN DATA 04/04/2003 DATA PRESENTAZIONE**

**02/05/2003 DURATA: FINO AL 31/03/2003 03 ANNI**

Trascrizione iscritta il **06/05/2003**

**- MODIFICA DATI PERSONA/SOCIETA' TABOGA MAURIZIO**

**C.F. TBGMRZ48L17G224G**

**- MODIFICA RESIDENZA ANAGRAFICA E/O DOMICILIO FISCALE**

**DI: TABOGA MAURIZIO VALORI PRECEDENTI: RESIDENZA: VIA J. CRESCINI, 96 PADOVA (PD) ITALIA**

Trascrizione iscritta il **06/05/2003**

**- CONFERMA NELLA CARICA DI:**

**AMMINISTRATORE DELEGATO DURATA: 03 ANNI**

Trascrizione iscritta il **06/05/2003**

**- INSERIMENTO NUOVA PERSONA MARDENTE ORAZIO**

**C.F. MRDRZO64C06L219R**

**- NOMINA CARICA E/O QUALIFICA/E DI:**

**E' STATA NOMINATA ALLA CARICA DI CONSIGLIERE DAL 04/04/2003 DURATA: 03 ANNI**

Trascrizione iscritta il **06/05/2003**

**- INSERIMENTO NUOVA PERSONA SCHIRONE GIULIANO**

**C.F. SCHGLN48D08A662T**

**- NOMINA CARICA E/O QUALIFICA/E DI:**

**E' STATA NOMINATA ALLA CARICA DI CONSIGLIERE DAL 04/04/2003 DURATA: 03 ANNI**

Trascrizione iscritta il **06/05/2003**

**\*\* Protocollo NR.5387 / 2 del 02/05/2003**

**CESSAZIONE AMMINISTRATORI del 04/04/2003**

**VERBALE**

Atto iscritto il **06/05/2003**

**- MODIFICA DATI PERSONA/SOCIETA' NAPOLI ALDO**

**C.F. NPLLDA56D24H501K**

**- CESSAZIONE DALLA CARICA O QUALIFICA DI:  
CONSIGLIERE**

Trascrizione iscritta il **06/05/2003**

**- MODIFICA DATI PERSONA/SOCIETA' D'AGOSTINO GIUSEPPE  
C.F. DGSPPP64M27L219N**

**- CESSAZIONE DALLA CARICA O QUALIFICA DI:  
CONSIGLIERE**

Trascrizione iscritta il **06/05/2003**

**\*\* Protocollo NR.5387 / 3 del 02/05/2003**

**NOMINA/CONFERMA/CESSAZIONE SINDACI del 04/04/2003  
VERBALE**

Atto iscritto il **06/05/2003**

**- MODIFICA DATI PERSONA/SOCIETA' FORTE ALESSANDRO  
C.F. FRTLSN69S07L219P**

**- CESSAZIONE DALLA CARICA O QUALIFICA DI:  
SINDACO SUPPLENTE**

Trascrizione iscritta il **06/05/2003**

**- MODIFICA DATI PERSONA/SOCIETA' LASELVA PAOLO LORENZO  
C.F. LSLPLR66P21F704P**

**- CESSAZIONE DALLA CARICA O QUALIFICA DI:  
SINDACO EFFETTIVO**

Trascrizione iscritta il **06/05/2003**

**- INSERIMENTO NUOVA PERSONA ROMANO MARCELLO  
C.F. RMNMCL60D01H501G**

**- NOMINA CARICA E/O QUALIFICA/E DI:**

**E' STATA NOMINATA ALLA CARICA DI PRESIDENTE DEL COLLEGIO SINDACALE DAL 04/04/2003  
DURATA: 03 ANNI**

Trascrizione iscritta il **06/05/2003**

**- INSERIMENTO NUOVA PERSONA REBECCHINI GIOVANNI  
C.F. RBCGNN57S15H501P**

**- NOMINA CARICA E/O QUALIFICA/E DI:**

**E' STATA NOMINATA ALLA CARICA DI SINDACO SUPPLENTE DAL 04/04/2003 DURATA: 03 ANNI**

Trascrizione iscritta il **06/05/2003**

**- INSERIMENTO NUOVA PERSONA CORCIULO MASSIMO  
C.F. CRCMSM65R22E506A**

**- NOMINA CARICA E/O QUALIFICA/E DI:**

**E' STATA NOMINATA ALLA CARICA DI SINDACO SUPPLENTE DAL 04/04/2003 DURATA: 03 ANNI**

Trascrizione iscritta il **06/05/2003**

**\*\* Protocollo NR.6153 / 0 del 20/05/2003**

**S2 MODIFICA SOCIETA' , CONSORZIO G.E.I.E, ENTE PUBBLICO ECON.  
P ISCRIZIONE NEL RI E REA DI ATTI E FATTI RELATIVI A PERSONE NR. 2**

**\*\* Protocollo NR.6153 / 1 del 20/05/2003**

**NOMINA/CONFERMA AMMINISTRATORI del 28/04/2003  
VERBALE**

Atto iscritto il **22/07/2003**

**- VARIAZIONE DELLA DENOMINAZIONE. DENOMINAZIONE PRECEDENTE:  
PITAGORA SPA**

Trascrizione iscritta il **22/07/2003**

**- MODIFICA DEI POTERI DEGLI ORGANI AMMINISTRATIVI**

**IL PROCURATORE PUO' COMPIERE QUANTO DI SEGUITO INDICATO, ENTRO IL LIMITE DI SPESA  
DI EURO 25.822,84 (VENTICINQUEMILAOTTOCENTOVENTIDUE/00) PER OGNI SINGOLA  
OPERAZIONE E COMUNQUE NEI LIMITI DEL BUDGET APPROVATO, E PRECISAMENTE:  
PROVVEDA ALL'ACQUISTO E/O AL NOLEGGIO DI HARDWARE DI QUALSIASI TIPO, COMPRESSE  
LINEE DI TRASMISSIONE DATI, NECESSARIO PER LE ATTIVITA' DELLE BUSINESS UNIT,  
COMPRESI I CONTRATTI DI MANUTENZIONE; PROVVEDA ALL'ACQUISTO DI SOFTWARE, E/O AL  
NOLEGGIO DI LICENZE SOFTWARE, NECESSARIE ALLE ATTIVITA' DEL BUSINESS UNIT,  
COMPRESI I CONTRATTI DI MANUTENZIONE; STIPULI CONTRATTI DI CONSULENZA E/O BODY**



**RENTAL NECESSARI ALLE ATTIVITA' DELLE BUSINESS UNIT; AUTORIZZI LE SPESE DI VIAGGIO E TRASFERTE DEL PERSONALE DELLE BUSINESS UNIT. CONFERISCE PERTANTO, SEMPRE NELLA PREDETTA QUALITA', AL NOMINATO PROCURATORE, TUTTE LE PIU' AMPIE ED ILLIMITATE FACOLTA', UTILI E/O NECESSARIE PER IL BUON FINE DEL PRESENTE MANDATO, E FINO AL RAGGIUNGIMENTO DELLO SCOPO PER CUI E' RILASCIATO, SENZA LIMITAZIONE ALCUNA, AFFINCHE' MAI AL SU NOMINATO PROCURATORE POSSANO OPPORSI MANCANZA O IMPRECISIONE DI POTERI, PERCHE' IL MEDESIMO, NELL'ESPLETAMENTO DI QUESTO MANDATO DOVRA' ESSERE CONSIDERATO ALTER EGO DEL COSTITUITO E COME TALE AUTORIZZATO A FARE ANCHE SE DI SEGUITO NON DETTO, TUTTO QUANTO FAREBBE IL COSTITUITO MANDANTE PERSONALMENTE, NULLA ESCLUSO OD ECCETTUATO. IL TUTTO CON PROMESSA SIN DA ORA DI RATO E VALIDO, SOTTO GLI OBBLIGHI DI LEGGE.**

Trascrizione iscritta il 22/07/2003

**- MODIFICA DATI PERSONA/SOCIETA' TABOGA MAURIZIO**

**C.F. TBGMRZ48L17G224G**

**- MODIFICA RESIDENZA ANAGRAFICA E/O DOMICILIO FISCALE**

**DI: TABOGA MAURIZIO VALORI PRECEDENTI: RESIDENZA: VIA J. CRESCENI, 96, 96 PADOVA (PD) ITALIA**

Trascrizione iscritta il 22/07/2003

**- POTERI ATTRIBUITI:**

**POTERI PRECEDENTI: (ASSENTI)**

Trascrizione iscritta il 22/07/2003

**- MODIFICA DATI PERSONA/SOCIETA' D'ALESSANDRO PIETRO**

**C.F. DLSPTR57C23L049R**

**- MODIFICA RESIDENZA ANAGRAFICA E/O DOMICILIO FISCALE**

**DI: D'ALESSANDRO PIETRO VALORI PRECEDENTI: RESIDENZA: VIA SALERNI MONTALTO UFFUGO (CS) ITALIA**

Trascrizione iscritta il 22/07/2003

**\*\* Protocollo NR.6153 / 2 del 20/05/2003**

**DELEGA/REVOCA POTERI CONSIGLIO DI AMMINISTRAZIONE del 28/04/2003**

Atto iscritto il 22/07/2003

**- MODIFICA DATI PERSONA/SOCIETA' D'ALESSANDRO PIETRO**

**C.F. DLSPTR57C23L049R**

**- POTERI ATTRIBUITI:**

**POTERI PRECEDENTI: (ASSENTI)**

Trascrizione iscritta il 22/07/2003

**\*\* Protocollo NR.11442 / 0 del 23/07/2003**

**UL APERTURA MODIFICA CESSAZIONE DI UNITA' LOCALE O AZIENDALE NR. 2**

**\*\* Protocollo NR.5192 / 0 del 24/03/2004**

**S2 MODIFICA SOCIETA' , CONSORZIO G.E.I.E, ENTE PUBBLICO ECON.**

**S ELENCO SOCI E TITOLARI DI DIRITTI SU AZIONI O QUOTE SOCIALI**

**\*\* Protocollo NR.5192 / 1 del 24/03/2004**

**MODIFICHE ATTO COSTITUTIVO (SOC DI CAPITALI E COOPERATIVE) del 19/03/2004**

**ATTO PUBBLICO**

Redatto da: **DE SANTIS LUIGI**

Repertorio numero: **17393** in **COSENZA (CS)**

Atto iscritto il **05/04/2004**

**- DELIBERA DI VARIAZIONE DEL CAPITALE SOCIALE. CAPITALE PRECEDENTE:**

**DELIBERATO 1.032.000,00 SOTTOSCRITTO 1.032.000,00 VERSATO 1.032.000,00 VALUTA: EURO**

**VARIAZIONE PER AUMENTO IL 19/03/2004**

Trascrizione iscritta il **05/04/2004**

**- VARIAZIONE NEL NUMERO E/O NEL VALORE NOMINALE DELLE AZIONI/QUOTE**

**NUMERO PRECEDENTE 200.000 VALORE PRECEDENTE 5,16 VALUTA: EURO**

Trascrizione iscritta il **05/04/2004**

**\*\* Protocollo NR.6412 / 0 del 19/04/2004**

**B DEPOSITO DI BILANCI D'ESERCIZIO ED ELENCO DEI SOCI**

**\*\* Protocollo NR.6412 / 1 del 19/04/2004**

**BILANCIO ORDINARIO D'ESERCIZIO del 31/12/2003**

Atto depositato il **16/04/2004**

\*\* Protocollo NR.6412 / 2 del **19/04/2004**

**COMUNICAZIONE ELENCO SOCI del 19/03/2004**

Atto depositato il **16/04/2004**

\*\* Protocollo NR.18151 / 0 del **04/10/2004**

**S2 MODIFICA SOCIETA' , CONSORZIO G.E.I.E, ENTE PUBBLICO ECON.**

\*\* Protocollo NR.18151 / 1 del **04/10/2004**

**MODIFICHE ATTO COSTITUTIVO (SOC DI CAPITALI E COOPERATIVE) del 22/09/2004**

**ATTO PUBBLICO**

Redatto da: **DE SANTIS LUIGI**

Repertorio numero: **19173** in **COSENZA (CS)**

Atto iscritto il **08/11/2004**

- **ALTRE MODIFICHE STATUTARIE - ATTI E FATTI SOGGETTI A DEPOSITO.**

**PRECEDENTE: (ASSENTE)**

Trascrizione iscritta il **08/11/2004**

- **STRUMENTI FINANZIARI. PRECEDENTE:**

**(ASSENTE)**

Trascrizione iscritta il **08/11/2004**

- **ASSEMBLEA: MODALITA' DI CONVOCAZIONE ED INTERVENTO. PRECEDENTE:**

**(ASSENTE)**

Trascrizione iscritta il **08/11/2004**

- **CAUSE DI RECESSO, LIMITAZIONI, ESCLUSIONI, GRADIMENTO, PRELAZIONE. PRECEDENTE:**

**(ASSENTE)**

Trascrizione iscritta il **08/11/2004**

**Informazioni Storiche estratte dal Registro delle Ditte**

Data Denuncia (MM) **14/02/1994**

Data Denuncia (MM) **14/02/1994**

Data Denuncia (MM) **03/07/1995**

Data Denuncia (MM) **28/07/1995**

**Informazioni Storiche successive all'iscrizione nel Registro Imprese**

Data Denuncia (MM) **13/05/1999**

Data Denuncia (MM) **07/05/2002**

**17/01/1994 - INIZIO ATTIVITA'**

**17/01/1994 - INIZIO ATTIVITA'**

**26/05/1995 - TRASFERIMENTO DELLA SEDE**

**DA RENDE (CS) LOCALITA' S. STEFANO**

**RIDUZIONE DEL CAPITALE SOCIALE PER**

**PERDITE E CONTESTUALE AUMENTO.**

**07/07/1995 - CESSAZIONE DA TUTTE LE CARICHE O**

**QUALIFICHE**

**PER BOZZELLO VEROLE FRANCO NATO A**

**TORINO IL 19/10/1940 (CONSIGLIERE)**

**- CESSAZIONE DA TUTTE LE CARICHE O**

**QUALIFICHE**

**PER GUARDABASCIO ANGELO NATO A**

**ARIANO IRPINO IL 21/05/1943 (CONSIGLIERE)**

**03/05/1999 - APERTURA UNITA' LOCALE**

**RENDE (CS) VIA G. MARCONI 32**

**12/04/2002 - APERTURA DI UN'UNITA' LOCALE**

Data Denuncia (MM) **07/05/2002**

Data Denuncia (MM) **02/05/2003**

Data Denuncia (MM) **20/05/2003**

Data Denuncia (MM) **23/07/2003**

Data Denuncia (MM) **23/03/2004**

**12/04/2002 - APERTURA UNITA' LOCALE**

**COSENZA (CS) VIA SAVOIA 24**

**04/04/2003 - ISCRIZIONE IN ALBI, RUOLLELENCHI E**

**REGISTRI  
DI BELMONTE MARCELLO  
- ISCRIZIONE IN ALBI, RUOLI, ELENCHI E  
REGISTRI  
DI PONTE CARLO  
28/04/2003 - ASSUNZIONE DELLA CARICA/E O  
QUALIFICA/E  
DI DIRETTORE PER D'ALESSANDRO PIETRO  
31/12/2002 - CESSAZIONE UNITA' LOCALE  
RENDE (CS) VIA G. MARCONI 32  
01/07/2003 - TRASFERIMENTO DI UN'UNITA' LOCALE  
DA COSENZA (CS) VIA SAVOIA 24  
19/03/2004 - VARIAZIONE DEL CAPITALE SOCIALE**

**Movimentazioni da Protocollo Ufficiale CCIAA**

L'ultima variazione dell'impresa risale al: **08/11/2004**.

Negli ultimi sei mesi, in base al Protocollo ufficiale CCIAA, l'impresa non ha subito alcuna movimentazione.

**Documenti richiesti OnLine sui servizi CERVED S.p.A.**

Mese / Anno N. documenti

Dicembre '04 5

Gennaio '05 10

Febbraio '05 5

Marzo '05 4

Aprile '05 7

(con aggiornamento al 29/04/2005)

**IDENTIFICAZIONE IMPRESA**

<b>Denominazione</b>	INTERWEB SOCIETA' PER AZIONI
<b>Indirizzo</b>	VIA MAZZINI 9 CAP 40100
<b>Città Sede</b>	BOLOGNA (BO)
<b>Codice fiscale e numero d'iscrizione</b>	00000000000
<b>CCIAA-REA</b>	BO - 000000
<b>Telefono sede</b>	051/0000000

**INFORMAZIONI AZIENDALI**

<b>Forma Giuridica</b>	SOCIETA' PER AZIONI
<b>Attività Economica</b>	COSTRUZIONE DI EDIFICI
<b>Mercato</b>	DITTA OPERANTE CON L'ESTERO
<b>Data Costituzione</b>	20/01/1983
<b>Data Iscrizione CCIAA</b>	17/02/1983
<b>Data Inizio Attività</b>	20/01/1983

**SINTESI RISULTATO REPORT****RISCHIOSITA SOPRA LA MEDIA** **Protesti** **Pregiudizievoli**

SCORE FACTORS L'indice di rischio è determinato analizzando diversi elementi presenti nel report. In base a questa analisi, le variabili che incidono maggiormente sul livello di rischio risultano essere:

- **Gearing ratio (debiti/patrimonio netto)**
- **Anzianità di carica degli esponenti**

- **Roi (redditività del capitale investito) del settore di appartenenza**

#### DETTAGLI

#### I DATI PUBBLICATI IN QUESTO REPORT RISULTANO AGGIORNATI AL:

-Sezioni da REGISTRO IMPRESE	estratte il: 27/5/2003
-Sezioni da Protesti	estratte il: 27/05/2003
-Sezioni da Pregiudizievoli	estratte il: 27/05/2003
-Sezioni da Cariche Sociali	estratte il: 27/05/2003
-Sezioni da Elenco Soci	estratte il: 27/05/2003
-Sezioni da Società Partecipate	estratte il: 27/05/2003

#### DETTAGLIO PROTESTI

Non risultano protesti a carico dell'impresa e dei suoi esponenti.

Le verifiche sull' Impresa INTERWEB sono state effettuate all'indirizzo della sede e delle eventuali unità locali.

Le verifiche sull' Esponente ROSSI MARIO; sono state effettuate all'indirizzo di residenza e sugli indirizzi di sede ed eventuali unità locali dell'impresa.

Le verifiche sui protesti sono effettuate in modo automatico e sono basate su dati aggiornati assunti dalle fonti ufficiali.

Avvertiamo che in taluni casi limitati ciò può dare luogo a qualche imprecisione o inesattezza

## **DETTAGLIO PREGIUDIZIEVOLI**

Non risultano pregiudizievoli a carico dell'impresa e degli esponenti.

Le verifiche sono state effettuate su:

Sede d'impresa: INTERWEB Sede Legale: BOLOGNA Provincia: BO

Esponente: ROSSI MARIO Data di nascita: 13/06/1943

Le verifiche sulle pregiudizievoli sono effettuate sulla nostra banca dati puntualmente aggiornata con gli atti depositati presso le Conservatorie ed i Tribunali d'Italia.

Gli eventi di Conservatoria segnalati non comprendono le annotazioni di Conservatoria che possono intervenire a posteriori; per l'evidenza di annotazioni di cancellazione si consiglia la consultazione del nostro servizio di Visure Immobiliari.

Eventuali omonimie potrebbero dar luogo ad imprecisioni o inesattezze.

## **RIFERIMENTI ATTIVITA' ECONOMICA**

### **-ATTIVITA':**

L'ESECUZIONE DI COSTRUZIONI EDILI, CIVILI, INDUSTRIALI ED IDRAULICHE DI  
OGNIGENERE PER CONTO PROPRIO E DI TERZI; LA REALIZZAZIONE DI LAVORI  
PUBBLICI DI OGNIGENERE IN APPALTO PER CONTO DELLO STATO, DI TUTTI  
GLI ENTI LOCALI E DI TUTTI GLIALTRI ENTI IN GENERE; LA COSTRUZIONE IN  
PROPRIO DI EDIFICI DI OGNI TIPO; LAVENDITA E L'AFFITTANZA DEI FABBRICATI  
COSTRUITI IN PRORPIO; L'ACQUISTO E LAVENDITA E LA PERMUTA E  
L'AFFITTANZA DI IMMOBILI DI OGNI TIPO; AUTOTRASPORTOMERCI CONTO  
TERZI CON MEZZO AVENTE MASSA COMPLESSIVA A PIENO CARICO  
NONSUPERIORE A 6.000 CHILOGRAMMI

<b>CODICE ATTIVITA' 91</b>	<b>CODICE IMPORTANZA</b>	<b>DATA INIZIO</b>
----------------------------	--------------------------	--------------------

45.21.0.1	P	01/06/1974
60.25.0.2	S	01/02/2002
70.11	S	01/02/2002
70.12	S	01/02/2002

**-OGGETTO SOCIALE:**

L'ATTIVITA' DI ESECUZIONE DI COSTRUZIONI EDILI, CIVILI, INDUSTRIALI ED IDRAULICHE DI OGNI GENERE PER CONTO PROPRIO E DI TERZI; LA REALIZZAZIONE DI LAVORI PUBBLIBLICI DI OGNI GENERE IN APPALTO PER CONTO DELLO STATO, DI TUTTI GLI ENTI LOCALI E DI TUTTI GLI ALTRI ENTI IN GENERE; LA COSTRUZIONE IN PROPRIO DI EDIFICI DI OGNI TIPO; LA VENDITA E L'AFFITTANZA DEI FABBRICATI COSTRUITI IN PROPRIO; L'ACQUISTO E LA VENDITA E LA PERMUTA E LA AFFITTANZA DI IMMOBILI DI OGNI TIPO. ESSA POTRA' INOLTRE: - ASSUMERE INTERESSENZE, QUOTE, PARTECIPAZIONI ANCHE AZIONARIE IN ALTRE SOCIETA', CONSORZI ED IMPRESE COSTITUITE E COSTITUENDE, AVENTI SCOPI AFFINI, ANALOGHI O COMPLEMENTARI; - ESERCITARE IL COORDINAMENTO AMMINISTRATIVO, COMMERCIALE, FINANZIARIO E TECNICO DELLE SOCIETA' ALLE QUALI PARTECIPA, CON ESCLUSIONE DI ATTIVITA' NEI CONFRONTI DEL PUBBLICO DI CUI AL COMMA 2 DELL'ART. 6 DELLA LEGGE 5 LUGLIO 1991 N. 197. SI ESCLUDE, INOLTRE, OGNI ATTIVITA' DI INTERMEDIAZIONE FINANZIARIA DI CUI AGLI ARTT. 1 E 2 DELLA LEGGE 2 GENNAIO 1991 N. 1; - EFFETTUARE AUTOTRASPORTI NAZIONALI ED INTERNAZIONALI DI COSE, SIA PER CONTO PROPRIO SIA PER CONTO TERZI E DI PERSONE IN CONTO PROPRIO; - CONCEDERE FIDEJUSSIONI, PRESTARE AVALLI O ALTRE GARANZIE, REALI E PERSONALI, ANCHE A FAVORE DI TERZI, PURCHE' IN MANIERA STRUMENTALE AL PERSEGUIMENTO DELL'OGGETTO SOCIALE.

**NOTIZIE DA STATUTO**

**- POTERI DA STATUTO**

ART 17 L'ORGANO AMMINISTRATIVO E' INVESTITO DEI PIU' AMPI POTERI PER LA GESTIONE ORDINARIA E STRAORDINARIA DELLA SOCIETA' E PARTICOLARMENTE GLI SONO RICONOSCIUTE TUTTE LE FACOLTA', PER IL RAGGIUNGIMENTO DEGLI SCOPI SOCIALI, CHE NON SIANO DALLA LEGGE O DALLO STATUTO RISERVATE IN MODO TASSATIVO ALL'ASSEMBLEA. ART 18 LA FIRMA SOCIALE E LA RAPPRESENTANZA DELLA SOCIETA', ANCHE IN GIUDIZIO, SPETTANO AL PRESIDENTE DEL CONSIGLIO D'AMMINISTRAZIONE O ALL'AMMINISTRATORE UNICO. L'ORGANO AMMINISTRATIVO PUO' DELEGARE L'USO DELLA FIRMA SOCIALE, CON LE LIMITAZIONI CHE CREDE PIU' OPPORTUNE A UNO O PIU AMMINISTRATORI O A TERZI OVVERO A UNO O PIU' DIRETTORI O PROCURATORI TANTO CONGIUNTAMENTE CHE SEPARATAMENTE.

#### **ALBI RUOLI E LICENZE**

DITTA OPERANTE CON L'ESTERO N. BO 1751 DEL 05/12/1991  
CANCELLATA CON

VECCHIO NUMERO MECCANOGRAFICO N.M 139219 DEL 24/10/1989  
QUALIFICA: .

PROVINCIA: BO  
CANCELLATA CON

REGISTRO ESERCENTI IL COMMERCIO N. 58724 DEL 23/06/1989  
CATEG.: SEZIONE ORDINARIA  
PROVINCIA: BO  
CANCELLATA CON

#### **CONSIGLIO D'AMMINISTRAZIONE**

1) **ROSSI MARIO**



NATO A: BOLOGNA (BO) IL 13/06/1943

CODICE FISCALE: RSSMRR0000000000

RESIDENTE A: BOLOGNA (BO) VIA MAZZINI 46 CAP 40100

- **CONSIGLIERE** DAL 09/07/2001

DURATA IN CARICA: 03 ANNI

- **CONSIGLIERE DELEGATO** DAL 09/07/2001

DURATA IN CARICA: 03 ANNI

- **PRESIDENTE CONSIGLIO AMMINISTRAZIONE** DAL 09/07/2001

DURATA IN CARICA: 03 ANNI

CON I POTERI DI CUI AL VERBALE DEL CONSIGLIO D'AMMINISTRAZIONE DEL  
09.07.2001

## **2) ROSSI MARCO**

NATO A: BOLOGNA (BO) IL 27/04/1952

CODICE FISCALE: RSSMRC0000000000

RESIDENTE A: BOLOGNA (BO) VIA MAZZINI 34 CAP 40100

TITOLI: DOTT.

- **CONSIGLIERE** DAL 09/07/2001

DURATA IN CARICA: 03 ANNI

## **3) ROSSI MICHELE**

NATO A: BOLOGNA (BO) IL 15/11/1969

CODICE FISCALE: RSSMCL0000000000

RESIDENTE A: BOLOGNA (BO) VIA MARCO POLO 23/3 CAP 40100

- **CONSIGLIERE** DAL 09/07/2001

DURATA IN CARICA: 03 ANNI

## **CARICHE SOCIALI**

**Sono state trovate cariche in altre imprese per**

Esponente: **ROSSI MARIO** Sesso: M NATO/a a BOLOGNA (BO) Il 13/06/1943

Codice Fiscale: RSSMRR0000000000

Residente a: BOLOGNA (BO) 40100 VIA MAZZINI , 46

**1 Impresa: INTERWEB SOCIETA' PER AZIONI**

N.G.: SOCIETA' PER AZIONI Fonte:Reg. Imprese

Indirizzo: BOLOGNA (BO) 40100

VIA MAZZINI 9

Telefono: 051/0000000

C.F.: 00000000000 CCIAA: BO N.REA: 000000

Cod.ISTAT Attività preval.: 51478 COMMERCIO ALL'INGROSSO DI PELLETTIERIE,  
MAROCCHINERIE E ARTICOLI DA VIAGGIO

Stato dell'impresa: Dal: 20/01/1983

1.1 Carica: CONSIGLIERE Anni di carica: 3

Periodo di riferimento: ANNI

1.2 Carica: CONSIGLIERE DELEGATO Anni di carica: 3

Periodo di riferimento: ANNI

1.3 Carica: PRESIDENTE CONSIGLIO AMMINISTRAZIONE Anni di carica: 3

Periodo di riferimento: ANNI

**2 Impresa: INTERWEB OGGETTI - SOCIETA' A RESPONSABILITA' LIMITATA**

N.G.: SOCIETA' A RESPONSABILITA' LIMITATA Fonte:Reg. Imprese

Indirizzo: BOLOGNA (BO) 40100

VIA MAZZINI 9

Telefono: 051/0000000

C.F.: 00000000000 CCIAA: BO N.REA: 000000

Cod.ISTAT Attività preval.: 702001 LOCAZIONE DI BENI IMMOBILI

Stato dell'impresa: Dal: 13/11/1987

2.1 Carica: AMMINISTRATORE UNICO

Data di fine carica: 09/10/2005 Anni di carica: 3

Periodo di riferimento: ANNI

**3 Impresa: BELLAVISTA S.R.L.**

N.G.: SOCIETA' A RESPONSABILITA' LIMITATA Fonte:Reg. Ditte

Indirizzo: BOLOGNA (BO) 40100

VIA RUBBIANI 6/2

C.F.: 00000000000 CCIAA: BO N.REA: 000000

Cod.ISTAT Attività preval.: 7020 LOCAZIONE DI BENI IMMOBILI PROPRI E  
SUBLOCAZIONE

Stato dell'impresa: Cessata Dal: 09/05/1990

3.1 Carica: AMMINISTRATORE UNICO

**4 Impresa: INTERSYSTEMS DI MARIO ROSSI**

N.G.: IMPRESA INDIVIDUALE Fonte:Reg. Imprese

Indirizzo: BOLOGNA (BO) 40100

VIA MAZZINI 46

Telefono: 051/0000000

C.F.: RSSMRR0000000000 CCIAA: BO N.REA: 000000

Cod.ISTAT Attività preval.: 01116 COLTIVAZIONI MISTE DI CEREALI E ALTRI  
SEMINATIVI

Stato dell'impresa: Cessata Dal: 31/08/1999

4.1 Carica: TITOLARE FIRMATARIO

**5 Impresa: INTERWEB REAL ESTATE S.R.L.**

N.G.: SOCIETA' A RESPONSABILITA' LIMITATA Fonte:Reg. Imprese

Indirizzo: BOLOGNA (BO) 40100

VIA MAZZINI 3/5

C.F.: 00000000000 CCIAA: BO N.REA: 000000

Cod.ISTAT Attività preval.: 7012 COMPRAVENDITA DI BENI IMMOBILI  
EFFETTUATA SU BENI PROPRI

Stato dell'impresa: Dal: 26/02/2002

5.1 Carica: AMMINISTRATORE UNICO

Periodo di riferimento: FINO ALLA REVOCA

**6 Impresa: INTERWEB SPA**

N.G.: SOCIETA' PER AZIONI Fonte:Reg. Ditte

Indirizzo: BOLOGNA (BO) 00000

VIA DEI NOTAI

C.F.: 00000000000 CCIAA: MI N.REA: 000000

Cod.ISTAT Attività preval.: 514792 COMMERCIO ALL'INGROSSO DI  
CHINCAGLIERIA, BIGIOTTERIA E OGGETTI RICORDO

Stato dell'impresa: Dal: 01/03/1977

6.1 Carica: CONSIGLIERE Anni di carica: 3

Periodo di riferimento: ANNI

### **Le verifiche sono state effettuate su:**

Esponente: ROSSI MARIO Codice Fiscale: RSSMRR0000000000

### **SINDACI**

[\[Clicca QUI per Visualizzare i SINDACI\]](#)

#### **1) VERDI CARLO**

NATO A: BOLOGNA (BO) IL 21/04/1941

CODICE FISCALE: VRDCRL0000000000

RESIDENTE A: BOLOGNA (BO) PIAZZA CALDERINI 5 CAP 40100

- **PRESIDENTE DEL COLLEGIO SINDACALE** DAL 09/07/2001

DURATA IN CARICA: 03 ANNI

#### **2) BIANCHI GIANLUCA**

NATO A: BOLOGNA (BO) IL 25/01/1970

CODICE FISCALE: BNCGNL0000000000

RESIDENTE A: BOLOGNA (BO) PIAZZA SAN MARTINO 9 CAP 40100

- **SINDACO EFFETTIVO** DAL 09/07/2001

DURATA IN CARICA: 03 ANNI

#### **3) VERDI MATTEO**

NATO A: BOLOGNA (BO) IL 16/11/1968  
CODICE FISCALE: VRDMTT0000000000  
RESIDENTE A: BOLOGNA (BO) VIA EMILIA 21 CAP 40100  
- **SINDACO EFFETTIVO** DAL 09/07/2001  
DURATA IN CARICA: 03 ANNI

**4) BIANCHI GIOVANNI**

NATO A: BOLOGNA (BO) IL 14/07/1954  
CODICE FISCALE: BNCGVN0000000000  
RESIDENTE A: BOLOGNA (BO) VIALE AUDINOT 11 CAP 40100  
- **SINDACO SUPPLENTE** DAL 09/07/2001  
DURATA IN CARICA: 03 ANNI

**5) VERDI PAOLO**

NATO A: CASERTA (CE) IL 24/06/1940  
CODICE FISCALE: VRDPLL0000000000  
RESIDENTE A: BOLOGNA (BO) VIA MISA 2 CAP 40100  
- **SINDACO SUPPLENTE** DAL 09/07/2001  
DURATA IN CARICA: 03 ANNI

**UNITA' LOCALI**

**UNITA' LOCALE N. 1** NEGOZIO  
BOLOGNA (BO) VIA U. BASSI 5 CAP 40100  
COD.STRAD.: 00545 TEL.: 051/0000000  
INSEGNA: INTERWEB  
DATA APERTURA: 17/07/1989  
**-ATTIVITA':**  
COMMERCIO AL MINUTO DI BIGIOTTERIA, PELLETTERIA, CHINCAGLIERIA, ARTICOLI DA RE-GALO, GUARNIZIONI.

<b>CODICE ATTIVITA' 91</b>	<b>CODICE IMPORTANZA</b>	<b>DATA INIZIO</b>
52.48.5.3	P	17/07/1989
52.43.2	S	17/07/1989

52.48.5.1	S	17/07/1989
-----------	---	------------

**UNITA' LOCALE N. 2** NEGOZIO  
BOLOGNA (BO) CORTE GALLUZZI 10 CAP 40100  
COD.STRAD.: 02530 TEL.: 051/861051  
DATA APERTURA: 30/07/1992  
SUBENTRATA ALLA  
IMPRESA: COMBOSYSTEM  
NUMERO REA 000000  
TITOLO SUBENTRO: ACQUISTO  
**-ATTIVITA':**  
COMMERCIO AL MINUTO DI PELLETERIA, VALIGERIA E CALZATURE

CODICE ATTIVITA' 91	CODICE IMPORTANZA	DATA INIZIO
52.43.2	P	
52.43.1	S	

UNITA' LOCALE CESSATA IN DATA 07/04/1993 CON DATA DOMANDA 26/04/1993

**UNITA' LOCALE N. 3** NEGOZIO  
BOLOGNA (BO) VIA D'AZEGLIO 4/B CAP 40123  
COD.STRAD.: 00375 TEL.: 051/0000000  
DATA APERTURA: 02/12/1995  
SUBENTRATA ALLA  
IMPRESA: COMBOSYSTEM S.R.L.  
NUMERO REA 000000  
TITOLO SUBENTRO: AFFITTANZA  
**-ATTIVITA':**  
COMMERCIO AL MINUTO DI BIGIOTTERIA, PELLETERIA, ACCESSORI DI ABBIGLIAMENTO

CODICE ATTIVITA' 91	CODICE IMPORTANZA	DATA INIZIO
52.48.5.3	P	02/12/1995
52.42.6	S	02/12/1995
52.43.2	S	02/12/1995

LA SUPERFICIE DI VENDITA E' DI MQ. 31  
IL SETTORE MERCEOLOGICO E': NON ALIMENTARE  
UNITA' LOCALE CESSATA IN DATA 27/09/2002 CON DATA DOMANDA 24/03/2003CAUSALE: ALTRE CAUSE  
SUBENTRATA L'IMPRESA CON NUMERO REA: 000000  
MONTI & MONTI S.P.A.  
CODICE FISCALE: 000000000000  
TITOLO DEL SUBENTRO: FINE CONTRATTO AFFITTO

**UNITA' LOCALE N. 4** NEGOZIO  
BERGAMO (BG) VIA XX SETTEMBRE 72 CAP 24100  
NUMERO REA: 000000 CCIAA: BG  
DATA APERTURA: 30/03/1996  
**-ATTIVITA':**  
COMMERCIO AL MINUTO DI GENERI DI CUI ALLA TABELLA MERCEOLOGICA XIV:BIGIOTTERIA, PELLETERIA,  
ACCESSORI DI ABBIGLIAMENTO  
UNITA' LOCALE CESSATA IN DATA 19/02/2002 CON DATA DOMANDA 21/06/2002CAUSALE: CHIUSURA

DELL'UNITA' LOCALE  
SUBENTRATA L'IMPRESA CON NUMERO REA: 205310VR  
CALZEDONIA SPA  
CODICE FISCALE: 00000000000  
TITOLO DEL SUBENTRO: ACQUISTO

## **INFORMAZIONI COSTITUTIVE**

CODICE FISCALE E NUMERO D'ISCRIZIONE: 00000000000  
DEL REGISTRO DELLE IMPRESE DI BOLOGNA  
DATA DI ISCRIZIONE: 19/02/1996

ISCRITTA NELLA SEZIONE ORDINARIA IL: 19/02/1996  
ISCRITTA CON IL NUMERO REPERTORIO ECONOMICO AMMINISTRATIVO:  
000000  
IL: 17/02/1983

DATA COSTITUZIONE: 20/01/1983 DATA TERMINE: 31/12/2050  
SCADENZA DEGLI ESERCIZI AL 31 OTTOBRE  
LO STATUTO PREVEDE PROROGA DI NR.6 MESI DEI TERMINI APPROVAZIONE  
DEL BILANCIO  
GIA' ISCRITTA AL REGISTRO SOCIETA' IN DATA 16/02/1983

ALTRE FORME AMMINISTRATIVE PREVISTE:

AMMINISTRATORE UNICO

NUMERO MINIMO AMMINISTRATORI: 1

NUMERO MASSIMO AMMINISTRATORI: 1

-FORMA AMMINISTRATIVA: CONSIGLIO DI AMMINISTRAZIONE

NUMERO MINIMO AMMINISTRATORI: 2

NUMERO MASSIMO AMMINISTRATORI: 5

NUMERO AMMINISTRATORI IN CARICA: 3

DURATA IN CARICA: 3 ANNI

DATA INIZIO CARICA: 09/07/2001

-COLLEGIO SINDACALE

NUMERO EFFETTIVI: 3

NUMERO SUPPLENTI: 2

NUMERO IN CARICA: 5

DURATA IN CARICA: 03ANNI

DATA INIZIO CARICA: 09/07/2001

CAPITALE SOCIALE IN EURO:

DELIBERATO: 2.490.000,00

SOTTOSCRITTO: 2.490.000,00

VERSATO: 2.490.000,00

TRASFORMATA DA SOCIETA' A RESPONSABILITA' LIMITATA  
IN SOCIETA' PER AZIONI IL 27/07/1988

ESTREMI DI ISCRIZIONE PRECEDENTI:

ISCRITTA AL REGISTRO DITTE CON IL NUMERO: 000000

ISCRITTA AL REGISTRO IMPRESE CON IL NUMERO: BO006-00000

## ELENCO SOCI

L'elenco Soci potrebbe contenere delle imperfezioni riguardanti la denominazione dei soci a causa di un non corretto abbinamento del codice fiscale. Da parte di InfoCamere sono costantemente in corso revisioni delle posizioni al fine di eliminare il problema.

Impresa: **INTERWEB SOCIETA' PER AZIONI**

ELENCO SOCI E DEGLI ALTRI TITOLARI DI DIRITTI  
SU AZIONI O QUOTE SOCIALI AL **30/04/2002**  
DEPOSITATO IL **06/06/2002** PROTOCOLLO **BO/ 2002/ 40214**

capitale sociale dichiarato sul modello di deposito elenco **2.490.000,00 ?**

numero azioni totali **498.000**

### Rif. Descrizione quota

**1)** quota composta da **131.101** AZIONI ORDINARIE pari a **655.505,00 ?**

tipo diritto: PROPRIETA' che spetta a:

**ROSSI MARIO** CF: **RSSMRR0000000000**

**2)** quota composta da **10.000** AZIONI PRIVILEGIATE pari a **50.000,00 ?**

tipo diritto: PROPRIETA' che spetta a:

**ROSSI MARIO** CF: **RSSMRR0000000000**



- 3)** quota composta da **38.424** AZIONI ORDINARIE pari a **192.120,00 ?**  
tipo diritto: PROPRIETA' che spetta a:  
**BIANCHI MARIA** CF: **BNCMRR0000000000**
- 4)** quota composta da **8.615** AZIONI PRIVILEGIATE pari a **43.075,00 ?**  
tipo diritto: PROPRIETA' che spetta a:  
**BIANCHI MARIA** CF: **BNCMRR0000000000**
- 5)** quota composta da **19.208** AZIONI ORDINARIE pari a **96.040,00 ?**  
tipo diritto: PROPRIETA' che spetta a:  
**ROSSI MARCO** CF: **RSSMRC0000000000**
- 6)** quota composta da **4.307** AZIONI PRIVILEGIATE pari a **21.535,00 ?**  
tipo diritto: PROPRIETA' che spetta a:  
**ROSSI MARCO** CF: **RSSMRC0000000000**
- 7)** quota composta da **19.208** AZIONI ORDINARIE pari a **96.040,00 ?**  
tipo diritto: PROPRIETA' che spetta a:  
**ROSSI SILVIA** CF: **RSSSLV0000000000**
- 8)** quota composta da **4.307** AZIONI PRIVILEGIATE pari a **21.535,00 ?**  
tipo diritto: PROPRIETA' che spetta a:  
**ROSSI SILVIA** CF: **RSSSLV0000000000**
- 9)** quota composta da **19.208** AZIONI ORDINARIE pari a **96.040,00 ?**  
tipo diritto: PROPRIETA' che spetta a:  
**ROSSI MICHELE** CF: **RSSMCL0000000000**
- 10)** quota composta da **4.307** AZIONI PRIVILEGIATE pari a **21.535,00 ?**  
tipo diritto: PROPRIETA' che spetta a:  
**ROSSI MICHELE** CF: **RSSMCL0000000000**
- 11)** quota composta da **19.208** AZIONI ORDINARIE pari a **96.040,00 ?**  
tipo diritto: PROPRIETA' che spetta a:  
**ROSSI FILIPPO** CF: **RSSFPP0000000000**
- 12)** quota composta da **4.307** AZIONI PRIVILEGIATE pari a **21.535,00 ?**  
tipo diritto: PROPRIETA' che spetta a:  
**ROSSI FILIPPO** CF: **RSSFPP0000000000**
- 13)** quota composta da **152.043** AZIONI ORDINARIE pari a **760.215,00 ?**  
tipo diritto: PROPRIETA' che spetta a:  
**POWERWEB S.P.A.** CF: **0000000000**
- 14)** quota composta da **63.757** AZIONI PRIVILEGIATE pari a **318.785,00 ?**  
tipo diritto: PROPRIETA' che spetta a:  
**POWERWEB S.P.A.** CF: **0000000000**

## **SOCIETA' PARTECIPATE**

Questo elenco potrebbe contenere delle imperfezioni a causa di un non corretto abbinamento con il codice fiscale. Da parte di InfoCamere sono costantemente in corso revisioni delle posizioni al fine di eliminare il problema.

Partecipazioni impresa: **INTERWEB SOCIETA' PER AZIONI**  
Detiene azioni quote in 2 imprese

### Rif Imprese Partecipate

#### 1) INTERWEB OGGETTI - SOCIETA' A RESPONSABILITA' LIMITATA c.f. 02510600378

Forma giuridica: **SOCIETA' A RESPONSABILITA' LIMITATA**

cap. soc. dichiarato su modello deposito elenco soci **51.645,00 ?**

Data Atto **30/04/2002** Data Deposito **24/05/2002** Prot. **BO/ 2002/ 33627**

quota composta da pari a **51.645,00 ?**

tipo diritto: **PROPRIETA'**

#### 2) INTERWEB\*OGGETTI\*BOLOGNA SOCIETA' A RESPONSABILITA' LIMITATA c.f. 03719760377

Forma giuridica: **SOCIETA' A RESPONSABILITA' LIMITATA**

cap. soc. dichiarato su modello deposito elenco soci **10.330,00 ?**

Data Atto **30/04/2002** Data Deposito **24/05/2002** Prot. **BO/ 2002/ 33621**

quota composta da pari a **10.278,00 ?**

tipo diritto: **PROPRIETA'**

Esponente: **ROSSI MARIO**

Detiene azioni quote in 3 imprese

### Rif Imprese Partecipate

#### 1) INTERWEB HOLDING - S.P.A. c.f. 02063600395

Forma giuridica: **SOCIETA' PER AZIONI**

cap. soc. dichiarato su modello deposito elenco soci **20.000.000,00 ?**

Data Atto **28/10/2002** Data Deposito **11/11/2002** Prot. **BO/ 2002/ 70800**

quota composta da **1.000.000 AZIONI ORDINARIE** pari a **1.000.000,00 ?**

tipo diritto: **PROPRIETA'**

#### 2) IMMOBILIARE WEBSYS - S.R.L. c.f. 02252050378

Forma giuridica: **SOCIETA' A RESPONSABILITA' LIMITATA**

cap. soc. dichiarato su modello deposito elenco soci **300.000,00 ?**

Data Atto **30/04/2002** Data Deposito **06/06/2002** Prot. **BO/ 2002/ 40197**

quota composta da pari a **64.320,00 ?**

tipo diritto: **PROPRIETA'**

#### 3) INTERWEB SOCIETA' PER AZIONI c.f. 00000000000

Forma giuridica: **SOCIETA' PER AZIONI**

cap. soc. dichiarato su modello deposito elenco soci **2.490.000,00 ?**

Data Atto **30/04/2002** Data Deposito **06/06/2002** Prot. **BO/ 2002/ 40214**

quota composta da **131.101 AZIONI ORDINARIE** pari a **655.505,00 ?**

tipo diritto: **PROPRIETA'**

quota composta da **10.000 AZIONI PRIVILEGIATE** pari a **50.000,00 ?**

tipo diritto: **PROPRIETA'**

### Le verifiche sono state effettuate su:

Impresa: INTERWEB SOCIETA' PER AZIONI Codice Fiscale: 00000000000

Esponente: ROSSI MARIO Codice Fiscale: RSSMRR00000000000

Università degli Studi  
di Bologna  
Dipartimento di Discipline  
Economico - Aziendali



### DATI DI BILANCIO

#### Company Card Impresa:

**Attività Economica:** 452101 COSTRUZIONE DI EDIFICI

**Fatturato:** Euro 1.122.841,58

**N. Addetti:** 15

**Capitale Investito:** Euro 4.534.018,89

**Cash flow:** Euro 108.897,7

**Crescita media ultimi 3 anni:** -15,7%

(dati desunti dal bilancio del 31/12/2001)

#### Parametri utilizzati per il calcolo dei valori medi di settore:

**Settore:** 4521 LAVORI GENERALI DI COSTRUZIONE  
DI EDIFICI E LAVORI DI INGEGNERIA CIVILE

**Settore:** 4521 LAVORI GENERALI DI COSTRUZIONE  
DI EDIFICI E LAVORI DI INGEGNERIA CIVILE

**Anno di riferimento:** 2000  
**Fascia di fatturato:** da 0 a 1.550.000 Euro  
**N. imprese presenti:** 2420

**Anno di riferimento:** 2001  
**Fascia di fatturato:** da 0 a 1.550.000 Euro  
**N. imprese presenti:** 1937

**Identity Card Settore:**

**N. totale imprese presenti:** 6148  
**Ricavi totali:** 23.752,2 milioni di Euro  
**Variazione % 1998/1999:** 6,1%  
**Variazione % 1999/2000:** 6,2%  
**Crescita media annua:** 6,2%  
**Fatturato per addetto 1998:** 165,6 migliaia di Euro  
**Fatturato per addetto 1999:** 173,0 migliaia di Euro  
**Fatturato per addetto 2000:** 161,4 migliaia di Euro

**Identity Card Settore:**

**N. totale imprese presenti:** 5412  
**Ricavi totali:** 28.945,5 milioni di Euro  
**Variazione % 2000/2001:** 12,1%  
**Crescita media annua:** 12,4%  
**Fatturato per addetto 2001:** 244,8 migliaia di Euro

**1. Riclassificazione sintetica**

CONTO ECONOMICO	31/12/1999	%	31/12/2000	%	% Settore 2000	31/12/2001	%	% Settore 2001
<b>Valore della produzione</b>	1.444.933,67	100%	1.858.835,43	100%	100%	1.607.820,4	100%	100%
- Costi operativi monetari	968.745,01	67,04%	1.297.106,45	69,78%	91,98%	1.424.961,43	88,63%	94,07%
<b>Margine operativo lordo</b>	476.188,66	32,96%	561.728,98	30,22%	8,02%	182.858,97	11,37%	5,93%
- ammortamenti, accantonamenti e svalutazioni	289.116,03	20,01%	100.027,69	5,38%	2,60%	90.010,13	5,60%	2,93%
<b>Reddito operativo</b>	187.072,63	12,95%	461.701,29	24,84%	5,43%	92.848,84	5,77%	3,01%
- oneri finanziari	15.229,12	1,05%	6.001,55	0,32%	5,38%	17.693,9	1,10%	6,84%
<b>Reddito lordo imposte</b>	171.843,51	11,89%	455.699,74	24,52%	0,05%	75.154,94	4,67%	-3,83%
- imposte	83.523,36	5,78%	200.416,19	10,78%	0,85%	50.729,57	3,16%	0,71%
<b>Reddito netto</b>	88.320,15	6,11%	255.283,55	13,73%	-0,80%	24.425,37	1,52%	-4,54%
componenti accessori e straordinari	-78.235,57	-5,41%	-11.058,18	-0,59%	1,61%	-5.537,79	-0,34%	5,36%
<b>UTILE/PERDITA DI BILANCIO</b>	10.084,58	0,70%	244.225,37	13,14%	0,81%	18.887,58	1,17%	0,81%
<b>STATO PATRIMONIALE: ATTIVO</b>								
Liquidità immediate	9.870,4	0,30%	1.655,45	0,05%	3,45%	366,68	0,01%	3,57%
Liquidità differite	1.487.184,52	45,13%	1.100.656,62	30,25%	19,46%	1.465.766,4	32,33%	21,07%
Disponibilità	1.567.524,73	47,57%	2.332.975,8	64,13%	60,06%	2.834.702,36	62,52%	55,71%
Attivo immobilizzato	168.477,06	5,11%	142.566,92	3,92%	8,71%	174.908,88	3,86%	9,18%

caratteristico								
Attivo non caratteristico	62.046,16	1,88%	60.160,36	1,65%	8,32%	58.274,57	1,29%	10,47%
<b>TOT. ATTIVO</b>	<b>3.295.102,87</b>	<b>100%</b>	<b>3.638.015,15</b>	<b>100%</b>	<b>100%</b>	<b>4.534.018,89</b>	<b>100%</b>	<b>100%</b>
<b>STATO PATRIMONIALE: PASSIVO</b>								
	<b>31/12/1999</b>	<b>%</b>	<b>31/12/2000</b>	<b>%</b>	<b>% Settore 2000</b>	<b>31/12/2001</b>	<b>%</b>	<b>% Settore 2001</b>
Debiti finanziari a breve	103.173,87	3,13%	33.407,99	0,92%	6,44%	257.755,72	5,68%	6,92%
Debiti diversi da quelli finanziari	2.752.277,92	83,53%	2.920.730,73	80,28%	78,20%	3.573.499,16	78,82%	74,51%
Debiti finanziari a medio/lungo	0	0%	0	0%	4,82%	0	0%	6,05%
Capitale netto	439.651,07	13,34%	683.876,45	18,80%	10,55%	702.764,02	15,50%	12,52%
<b>TOT. PASSIVO</b>	<b>3.295.102,86</b>	<b>100%</b>	<b>3.638.015,17</b>	<b>100%</b>	<b>100%</b>	<b>4.534.018,9</b>	<b>100%</b>	<b>100%</b>

## 2. Riclassificazione Analitica

[Nascondi Riclassificazione Analitica]

<b>CONTO ECONOMICO</b>	<b>31/12/1999</b>	<b>%</b>	<b>31/12/2000</b>	<b>%</b>	<b>31/12/2001</b>	<b>%</b>
<b>Valore della produzione</b>	1.444.933,67	100%	1.858.835,43	100%	1.607.820,4	100%
<i>Ricavi</i>	1.576.860,71	109,13%	1.095.153,64	58,92%	1.122.841,58	69,84%
<i>Variazione rimanenze semilavorati e prodotti finiti</i>	0	0%	0	0%	0	0%
<i>Variazioni lavorazioni in corso</i>	-131.927,03	-9,13%	763.681,79	41,08%	484.978,82	30,16%
<i>Costruzioni interne</i>	-01	0%	0	0%	0	0%
<b>- Costi operativi monetari</b>	968.745,01	67,04%	1.297.106,45	69,78%	1.424.961,43	88,63%
<i>Consumi materie</i>	485.748,71	33,62%	425.389,82	22,88%	433.702,61	26,97%
<i>Spese generali</i>	200.862,69	13,90%	477.787,76	25,70%	527.077,27	32,78%
<i>Costo del Personale</i>	282.133,61	19,53%	393.928,87	21,19%	464.181,55	28,87%
<b>Margine operativo lordo</b>	476.188,66	32,96%	561.728,98	30,22%	182.858,97	11,37%
<b>- Ammortamenti, accantonamenti e svalutazioni</b>	289.116,03	20,01%	100.027,69	5,38%	90.010,13	5,60%
<b>Reddito operativo</b>	187.072,63	12,95%	461.701,29	24,84%	92.848,84	5,77%
<b>- oneri finanziari</b>	15.229,12	1,05%	6.001,55	0,32%	17.693,9	1,10%
<b>Reddito lordo imposte</b>	171.843,51	11,89%	455.699,74	24,52%	75.154,94	4,67%
<b>- imposte</b>	83.523,36	5,78%	200.416,19	10,78%	50.729,57	3,16%
<b>Reddito netto</b>	88.320,15	6,11%	255.283,55	13,73%	24.425,37	1,52%
<b>componenti accessori e straordinari</b>	-78.235,57	-5,41%	-11.058,18	-0,59%	-5.537,79	-0,34%
<i>Proventi oneri non caratteristici</i>	20.896,9	1,45%	-7.766,73	-0,42%	-22.651,68	-1,41%
<i>Rettifiche valore attività finanziarie</i>	0	0%	0	0%	0	0%
<i>Saldo proventi oneri straordinari</i>	-1.256,54	-0,09%	0	0%	3.579,55	0,22%
<i>- Imposte su componenti accessori e straordinari</i>	-97.875,93	-6,77%	-3.291,45	-0,18%	13.534,34	0,84%

<b>UTILE/PERDITA DI BILANCIO</b>	10.084,58	0,70%	244.225,37	13,14%	18.887,58	1,17%
----------------------------------	-----------	-------	------------	--------	-----------	-------

<b>STATO PATRIMONIALE: ATTIVO</b>	<b>31/12/1999</b>	<b>%</b>	<b>31/12/2000</b>	<b>%</b>	<b>31/12/2001</b>	<b>%</b>
Disponibilità liquide	9.870,4	0,30%	1.655,45	0,05%	366,68	0,01%
Attività finanziarie	0	0%	0	0%	0	0%
<b>Liquidità immediate</b>	<b>9.870,4</b>	<b>0,30%</b>	<b>1.655,45</b>	<b>0,05%</b>	<b>366,68</b>	<b>0,01%</b>
Crediti commerciali e diversi	1.467.966,33	44,55%	1.055.707,53	29,02%	1.423.850,74	31,40%
<i>di cui a breve termine</i>	1.466.536,47	44,51%	1.054.277,67	28,98%	1.423.850,74	31,40%
<i>di cui verso clienti</i>	1.455.492,11	44,17%	1.021.539,24	28,08%	1.317.210,64	29,05%
Ratei risconti attivi	19.218,19	0,58%	44.949,09	1,24%	41.915,66	0,92%
<b>Liquidità differite</b>	<b>1.487.184,52</b>	<b>45,13%</b>	<b>1.100.656,62</b>	<b>30,25%</b>	<b>1.465.766,4</b>	<b>32,33%</b>
Materie prime	577.928,19	17,54%	579.697,46	15,93%	596.445,2	13,15%
Semilavorati e prodotti finiti	0	0%	0	0%	0	0%
Lavori in corso	989.596,54	30,03%	1.753.278,34	48,19%	2.238.257,16	49,37%
<b>Disponibilità</b>	<b>1.567.524,73</b>	<b>47,57%</b>	<b>2.332.975,8</b>	<b>64,13%</b>	<b>2.834.702,36</b>	<b>62,52%</b>
Immobilizzazioni immateriali caratteristiche	10.395,15	0,32%	6.850,27	0,19%	3.375,82	0,07%
Immobilizzazioni materiali caratteristiche	158.081,91	4,80%	135.716,65	3,73%	171.533,06	3,78%
Crediti verso controllate e collegate	0	0%	0	0%	0	0%
<b>Attivo immobilizzato caratteristico</b>	<b>168.477,06</b>	<b>5,11%</b>	<b>142.566,92</b>	<b>3,92%</b>	<b>174.908,88</b>	<b>3,86%</b>
Immobili di proprietà	62.046,16	1,88%	60.160,36	1,65%	58.274,57	1,29%
Partecipazioni	0	0%	0	0%	0	0%
Azioni proprie	0	0%	0	0%	0	0%
Altre immobilizzazioni finanziarie	0	0%	0	0%	0	0%
<b>Attivo non caratteristico</b>	<b>62.046,16</b>	<b>1,88%</b>	<b>60.160,36</b>	<b>1,65%</b>	<b>58.274,57</b>	<b>1,29%</b>
<b>TOT. ATTIVO</b>	<b>3.295.102,87</b>	<b>100%</b>	<b>3.638.015,15</b>	<b>100%</b>	<b>4.534.018,89</b>	<b>100%</b>

<b>STATO PATRIMONIALE: PASSIVO</b>	<b>31/12/1999</b>	<b>%</b>	<b>31/12/2000</b>	<b>%</b>	<b>31/12/2001</b>	<b>%</b>
<b>Debiti finanziari a breve</b>	<b>103.173,87</b>	<b>3,13%</b>	<b>33.407,99</b>	<b>0,92%</b>	<b>257.755,72</b>	<b>5,68%</b>
Fondo TFR	56.397,53	1,71%	70.769,81	1,95%	85.069,93	1,88%
Fondo rischi e oneri	207.228,33	6,29%	205.485,81	5,65%	201.147,57	4,44%
Debiti commerciali e diversi	2.488.615,4	75,52%	2.644.475,11	72,69%	3.284.354,97	72,44%
<i>di cui a breve termine</i>	2.488.615,4	75,52%	2.644.475,11	72,69%	3.284.354,97	72,44%
<i>di cui verso fornitori</i>	934.456,44	28,36%	968.245,57	26,61%	1.163.771,98	25,67%
Ratei risconti passivi	36,66	0%	0	0%	2.926,69	0,06%

<b>Debiti diversi da quelli finanziari</b>	2.752.277,92	83,53%	2.920.730,73	80,28%	3.573.499,16	78,82%
<b>Debiti finanziari a medio/lungo</b>	0	0%	0	0%	0	0%
<b>Capitale netto</b>	439.651,07	13,34%	683.876,45	18,80%	702.764,02	15,50%
<b>TOT. PASSIVO</b>	3.295.102,86	100%	3.638.015,17	100%	4.534.018,9	100%

### 3. Indici

<b>Indici di Sviluppo</b>	<b>31/12/1999</b>	<b>31/12/2000</b>	<b>31/12/2001</b>
<b>Variazione % ricavi</b> ([Ricavi(t) - Ricavi(t-1)]/ Ricavi(t-1))	N. d.	-30,55%	2,53%
<b>Variazione % totale attivo</b> ([cap. inv.(t) - cap. inv.(t-1)]/ cap. inv.(t-1))	N. d.	10,41%	24,63%
<b>Variazione % reddito operativo</b> ([R. Operativo(t) - R. Operativo(t-1)]/ R. Operativo(t-1))	N.d.	146,80%	-79,89%
<b>Variazione % Reddito netto</b> ([R. netto(t) - R. netto(t-1)]/ R. netto(t-1))	N.d.	189,04%	-90,43%
<b>Variazione % Utile (Perdita) d'esercizio</b> ([U/P eserc.(t) - U/P eserc.(t-1)]/ U/P eserc.(t-1))	N.d.	2.321,77%	-92,27%
<b>Variazione % addetti</b> ([Addetti(t) - Addetti(t-1)]/ Addetti(t-1))	N.d.	0%	0%

<b>Indici di Redditività</b>	<b>31/12/1999</b>	<b>31/12/2000</b>	<b>31/12/2001</b>
<b>ROE - Redditività capitale proprio</b> (Reddito netto/capitale netto)	20,09%	37,33%	3,48%
<b>ROI - Redditività capitale investito</b> (Reddito operativo/capitale investito netto caratteristico)	38,91%	70,26%	10,29%
<b>ROS - Redditività sui ricavi</b> (Reddito operativo/Ricavi)	11,86%	42,16%	8,27%
<b>Incidenza della gestione non caratteristica</b> (Utile-perdita di bilancio/Reddito operativo)	0,05	0,53	0,20

<b>Indici della Situazione Finanziaria</b>	<b>31/12/1999</b>	<b>31/12/2000</b>	<b>31/12/2001</b>
<b>Rapporto di indebitamento</b> (Passivo/Capitale netto)	7,49	5,32	6,45
<b>D/Cin - Debiti finanziari/Capitale investito netto</b> (Debiti finanziari/Capitale investito netto)	19,01%	4,66%	26,84%
<b>Rapporto corrente</b> (Attivo corrente/Passivo corrente)	1,09	1,19	1,15
<b>TA - Acid Test</b> ((Liquidità immediate+Liquidità differite)/Passivo corrente)	0,53	0,38	0,39
<b>Capitale circolante netto</b> (Attivo corrente-Passivo corrente)	264.095,53	550.489,1	554.650,49
<b>Margine di tesoreria</b> (Liquidità immediate+Liquidità differite-Passivo corrente)	-13.034,2	-17.824,8	-22.805,1
<b>Indice del margine di struttura</b> (Capitale netto/Attivo immobilizzato)	1,90	3,35	3,01

<b>Indice del margine di struttura allargato</b> (Capitale netto+Debiti a medio lungo termine)/Attivo immobilizzato)	2,14	3,70	3,38
<b>Margine di struttura</b> (Capitale netto-Attivo immobilizzato)	207.697,99	479.719,31	469.580,57
<b>Margine di struttura allargato</b> (Capitale netto+Debiti a medio lungo termine-Attivo immobilizzato)	264.095,52	550.489,12	554.650,5
<b>Intensità del capitale</b> (Totale attivo/Ricavi)	208,97%	332,19%	403,80%

<b>Indici di Efficienza</b>	<b>31/12/1999</b>	<b>31/12/2000</b>	<b>31/12/2001</b>
<b>Indice di rotazione del capitale investito</b> (Ricavi/Attivo)	0,48	0,30	0,25
<b>Indice di rotazione dell'attivo corrente</b> (Ricavi/Attivo Corrente)	0,51	0,32	0,26
<b>Indice di rotazione dell'attivo immobilizzato</b> (Ricavi/Attivo Fisso)	6,80	5,36	4,82
<b>Indice di rotazione dei crediti</b> (Ricavi/Crediti)	1,08	1,07	0,85
<b>Indice di rotazione delle scorte</b> (Ricavi/Disponibilità)	1,01	0,47	0,40
<b>Indice di rotazione dei debiti</b> (Acquisti/Debiti)	0,52	0,44	0,39

<b>Indici di Durata (in gg.)</b>	<b>31/12/1999</b>	<b>31/12/2000</b>	<b>31/12/2001</b>
<b>Durata dei crediti</b> (Crediti/(Ricavi/365))	73,55	80,45	85,70
<b>Durata delle scorte</b> (Disponibilità/(Ricavi/365))	362,84	777,55	921,47
<b>Durata dei debiti</b> (Debiti/(Acquisti/365))	100,91	110,47	120,42
<b>Durata del ciclo finanziario</b> (Durata crediti+durata scorte-durata debiti)	4,49	290,67	406,65

#### 4. Confronto Impresa/Settore

<b>Indici</b>	<b>Impresa 31/12/2001</b>	<b>% Settore 2001</b>
<b>Roi</b>	10,29%	6,42%
<b>Roe</b>	3,48%	-11,64%
<b>D/Cin</b>	26,84%	63,80%
<b>Ta</b>	0,39	0,30

**COMMENTO IMPRESA**

**COMMENTO SETTORE**

L'impresa presenta una situazione reddituale e patrimoniale migliore di quella media del settore. Dal punto di vista finanziario l'impresa presenta forti tensioni di liquidità.

Le aziende appartenenti a questa fascia di fatturato hanno una redditività netta e operativa inferiore a quella del settore. Il livello di indebitamento è in linea con il settore, mentre la situazione di liquidità è peggiore e tale da creare delle tensioni finanziarie.

[Visualizza la Dinamica congiunturale del macrosettore]

## 45 - COSTRUZIONI

Il settore delle costruzioni nel 2002 ha evidenziato un risultato positivo, pur mostrando un deciso rallentamento nel trend che ha interessato il comparto a partire dal biennio 1998-2000.

L'incremento degli investimenti, nel 2002, è stato stimato intorno al +2,3% rispetto al 2001 e, nonostante il rallentamento della crescita (+3,7% nel 2001), è confermato il ruolo trainante del settore rispetto al complesso dell'economia nazionale, che nel 2002 ha vissuto un anno di sostanziale immobilità (Fonte: osservatorio congiunturale Ance). L'analisi dei dati riferiti al preconsuntivo del 2002, diffusi da Ance, evidenzia una crescita per tutti i comparti di attività.

L'edilizia abitativa ha assorbito, secondo le stime Ance, il 54,3% degli investimenti complessivi, suddivisi tra nuove abitazioni (25,9%) e opere di manutenzione straordinaria (28,4%). Per questo comparto si stima un aumento del 2,5% in quantità (+3,0% nel 2001); la crescita rilevata è dovuta sia allo sviluppo della nuova edilizia residenziale (+2,0%) sia agli interventi di riqualificazione (+3,0% rispetto al 2001).

Gli interventi di riqualificazione abitativa sono l'unico segmento di mercato, tra quelli in cui si articola il settore delle costruzioni, nel quale si evidenzia un'accelerazione dei ritmi di crescita rispetto ad un anno fa (2,5% nel 2001 e 3,0% nel 2002, Fonte: Ance). Occorre rilevare che, nel triennio 1999-2001, grazie alle agevolazioni fiscali, le spese di ristrutturazioni edilizie sono cresciute a ritmi sostenuti (+6,1% nel 1999, +7,4% nel 2000 e +16,6% nel 2001) e, anche nel periodo gennaio-agosto del 2002, il numero



delle richieste per le spese di ristrutturazioni edilizie è aumentato, rispetto allo stesso periodo dell'anno precedente, del 15% (Fonte: Ance).

Per gli altri comparti del settore si registra una crescita media del 2,1%. I fabbricati non residenziali destinati ad attività economiche sono aumentati, in quantità, del 3,0% rispetto all'anno precedente (stime: Ance). Le opere pubbliche, per le quali la crescita si dovrebbe assestare intorno allo 0,8%, mostrano un progressivo ridimensionamento del tasso di crescita (2,5% nel 2001). Va sottolineato che la crescita degli investimenti in fabbricati non residenziali, destinati ad attività economiche, è sostenuta in buona misura dalle agevolazioni previste dalla legge Tremonti Bis per l'acquisto di beni strumentali.

#### REPORT RICHIESTI SULLA POSIZIONE NEGLI ULTIMI 12 MESI

MESE		NUMERO INTERROGAZIONI
GENNAIO	2003	1
FEBBRAIO	2003	2
MARZO	2003	1
APRILE	2003	2
MAGGIO	2003	9
GIUGNO	2002	9
LUGLIO	2002	1
AGOSTO	2002	9
SETTEMBRE	2002	3
OTTOBRE	2002	3
NOVEMBRE	2002	3
DICEMBRE	2002	4
<b>TOTALE</b>		<b>47</b>

## INFORMAZIONI STORICHE

**\*\*\* RISULTANO ISCRITTI NEL REGISTRO DELLE IMPRESE I SEGUENTI ATTI \*\*\***

\*\* N.RIFERIM. 000000 /95 DEL TRIBUNALE DI BOLOGNA (BO)

COMUNICAZIONE CESSAZIONE SINDACI

PRESENTATO IN CCIAA IL 01/02/1995 PROTOCOLLO N. 95003030

\*\* N.RIFERIM. 000000 /95 DEL TRIBUNALE DI BOLOGNA (BO)

COMUNICAZIONE NOMINA SINDACI

PRESENTATO IN CCIAA IL 01/02/1995 PROTOCOLLO N. 000000

\*\* N.RIFERIM. 000000 /95 DEL TRIBUNALE DI BOLOGNA (BO)

COMUNICAZIONE NOMINA-CESSAZIONE SINDACI

PRESENTATO IN CCIAA IL 24/04/1995 PROTOCOLLO N. 000000

\*\* N.RIFERIM. 000000 /95 DEL TRIBUNALE DI BOLOGNA (BO)

BILANCIO D'ESERCIZIO

PRESENTATO IN CCIAA IL 30/05/1995 PROTOCOLLO N. 000000

\*\* N.RIFERIM. 000000 /95 DEL TRIBUNALE DI BOLOGNA (BO)

COMUNICAZIONE ELENCO SOCI

PRESENTATO IN CCIAA IL 30/05/1995 PROTOCOLLO N. 000000

\*\* PROTOCOLLO D'UFFICIO NR. 000000 /0 DEL 19/02/1996

ISCRIZIONE DI DIRITTO NELLA SEZIONE ORDINARIA DEL REGISTRO DELLE

## IMPRESE

\*\* PROTOCOLLO NR. 000000 /1 DEL 25/07/1996  
BILANCIO ORDINARIO D'ESERCIZIO DEL 31/12/1995  
atto depositato il 25/07/1996

\*\* PROTOCOLLO NR. 000000 /2 DEL 25/07/1996  
COMUNICAZIONE ELENCO SOCI DEL 26/06/1996  
atto iscritto il 25/07/1996

\*\* PROTOCOLLO NR. 38197 /0 DEL 10/10/1996  
S2 MODIFICA SOCIETA' , CONSORZIO G.E.I.E, ENTE PUBBLICO ECON.

\*\* PROTOCOLLO NR. 38197 /1 DEL 10/10/1996  
VERBALE ASSEMBLEA STRAORDINARIA TRASFERIMENTO SEDE DEL  
19/07/1996  
REDATTO DA CARLO VICO  
REPERTORIO N. 000000  
IN BOLOGNA (BO)

OMOLOGATO IN DATA 26/09/1996N. 4149  
REGISTRATO IN DATA 02/08/1996 N. 10856 IN BOLOGNA (BO)  
atto iscritto il 06/11/1996

TRASFERIMENTO DELLA SEDE LEGALE. INDIRIZZO PRECEDENTE:  
ARGELATO (BO) PRESSO CENTERGROSS, FUNO, (VIA DEI NOTAI 22)  
Trascrizione iscritta il 06/11/1996

\*\* PROTOCOLLO NR. 000000 /1 DEL 04/11/1996  
ALTRI ATTI: TRASF. PROPRIETA'/GODIMENTO AZIENDA DEL 04/10/1996

REPERTORIO N. 000000

atto iscritto il 04/11/1996

\*\* PROTOCOLLO NR. 000000 /1 DEL 10/12/1996

ALTRI ATTI: TRASF. PROPRIETA'/GODIMENTO AZIENDA DEL 07/11/1996

SCRITTURA PRIVATA AUTENTICATA

REDATTO DA CARBONE PAOLO

REPERTORIO N. 000000

IN CESANO MADERNO (BO)

REGISTRATO IN DATA 26/11/1996 N. 1735 IN DESIO (BO)

atto iscritto il 16/12/1996

\*\* PROTOCOLLO NR. 000000 /0 DEL 11/12/1996

UL APERTURA MODIFICA CESSAZIONE DI UNITA' LOCALE O AZIENDALE NR. 1

\*\* PROTOCOLLO NR. 000000 /0 DEL 30/01/1997

UL APERTURA MODIFICA CESSAZIONE DI UNITA' LOCALE O AZIENDALE NR. 1

\*\* PROTOCOLLO D'UFFICIO NR. 000000 /0 DEL 26/02/1997

UL APERTURA MODIFICA CESSAZIONE DI UNITA' LOCALE O AZIENDALE NR. 1

\*\* PROTOCOLLO D'UFFICIO NR. 000000 /0 DEL 17/03/1997

UL APERTURA MODIFICA CESSAZIONE DI UNITA' LOCALE O AZIENDALE NR. 1

\*\* PROTOCOLLO NR. 000000 /1 DEL 29/05/1997

BILANCIO ORDINARIO D'ESERCIZIO DEL 31/12/1996

atto depositato il 29/05/1997

\*\* PROTOCOLLO NR. 000000 /2 DEL 29/05/1997

COMUNICAZIONE ELENCO SOCI DEL 30/04/1997

atto iscritto il 06/07/1997

\*\* PROTOCOLLO NR. 000000 /1 DEL 27/06/1997

ALTRI ATTI: TRASF. PROPRIETA'/GODIMENTO AZIENDA DEL 20/05/1997

SCRITTURA PRIVATA AUTENTICATA

REDATTO DA PAOLO CARBONE

REPERTORIO N. 000000

IN CESANO BOSCONI (BO)

REGISTRATO IN DATA 27/05/1997 N. 000000 IN DESIO (BO)

atto iscritto il 10/07/1997

\*\* PROTOCOLLO NR. 000000 /0 DEL 12/01/1998

S2 MODIFICA SOCIETA' , CONSORZIO G.E.I.E, ENTE PUBBLICO ECON.

\*\* PROTOCOLLO NR. 000000 /1 DEL 12/01/1998

VERBALE ASSEMBLEA STRAORDINARIA DEL 31/10/1997

ATTO PUBBLICO

REDATTO DA FEDERICO VERDI

REPERTORIO N. 000000

IN BOLOGNA (BO)

OMOLOGATO IN DATA 05/12/1997N. 5533

REGISTRATO IN DATA 06/11/1997 N. 21481 IN BOLOGNA (BO)

atto iscritto il 13/01/1998

VARIAZIONE DELLA SCADENZA ESERCIZI. SCADENZA ESERCIZI PRECEDENTE:  
(ASSENTE)

Trascrizione iscritta il 13/01/1998

\*\* PROTOCOLLO D'UFFICIO NR. 000000 /0 DEL 21/02/1998

UL APERTURA MODIFICA CESSAZIONE DI UNITA' LOCALE O AZIENDALE NR. 1

\*\* PROTOCOLLO NR. 000000 /0 DEL 04/05/1998

TA ISCRIZIONE ATTO DI TRASF. PROPRIETA' O GODIMENTO DI AZIENDA

\*\* PROTOCOLLO NR. 000000 /1 DEL 04/05/1998

ALTRI ATTI: TRASF. PROPRIETA'/GODIMENTO AZIENDA DEL 08/04/1998

SCRITTURA PRIVATA AUTENTICATA

REDATTO DA NOT. VERDI

REPERTORIO N. 000000

IN BOLOGNA (BO)

REGISTRATO IN DATA 23/04/1998 IN BOLOGNA (BO)

atto depositato il 04/05/1998

\*\* PROTOCOLLO NR. 000000 /0 DEL 14/05/1998

UL APERTURA MODIFICA CESSAZIONE DI UNITA' LOCALE O AZIENDALE NR. 1

\*\* PROTOCOLLO NR. 000000 /1 DEL 28/05/1998

BILANCIO ORDINARIO D'ESERCIZIO DEL 31/12/1997

atto depositato il 28/05/1998

\*\* PROTOCOLLO NR. 000000 /2 DEL 28/05/1998

COMUNICAZIONE ELENCO SOCI DEL 30/04/1998

atto depositato il 28/05/1998

\*\* PROTOCOLLO D'UFFICIO NR. 000000 /0 DEL 12/06/1998

UL APERTURA MODIFICA CESSAZIONE DI UNITA' LOCALE O AZIENDALE NR. 1

\*\* PROTOCOLLO D'UFFICIO NR. 000000 /0 DEL 12/06/1998

UL APERTURA MODIFICA CESSAZIONE DI UNITA' LOCALE O AZIENDALE NR. 1

\*\* PROTOCOLLO D'UFFICIO NR. 000000 /0 DEL 04/07/1998

UL APERTURA MODIFICA CESSAZIONE DI UNITA' LOCALE O AZIENDALE NR. 1

\*\* PROTOCOLLO D'UFFICIO NR. 000000 /0 DEL 04/07/1998

UL APERTURA MODIFICA CESSAZIONE DI UNITA' LOCALE O AZIENDALE NR. 1

- MODIFICA DATI PERSONA/SOCIETA'

ROSSI CARLO

CF RSSMRC0000000000

POTERI ATTRIBUITI:

POTERI PRECEDENTI:

CON I POTERI DI CUI AL VERBALE DEL CONSIGLIO DI AMMINISTRAZIONE IN  
DATA

6/4/1992 (CONFERMATI L'11/4/1995)

Trascrizione iscritta il 21/09/1998

- MODIFICA DATI PERSONA/SOCIETA'

ROSSI MARIO

CF RSSMRR0000000000

POTERI ATTRIBUITI:

POTERI PRECEDENTI:

CON I POTERI DI CUI AL VERBALE DEL CONSIGLIO DI AMMINISTRAZIONE IN  
DATA

6/4/1992 (CONFERMATI L'11/4/1995)

Trascrizione iscritta il 21/09/1998

\*\* PROTOCOLLO NR. 000000 /0 DEL 21/07/1998

S2 MODIFICA SOCIETA' , CONSORZIO G.E.I.E, ENTE PUBBLICO ECON.

P ISCRIZIONE NEL RI E REA DI ATTI E FATTI RELATIVI A PERSONE NR. 8

\*\* PROTOCOLLO NR. 000000 /1 DEL 21/07/1998

VERBALE ASSEMBLEA ORDINARIA NOMINA/REVOCA AMMIN., SINDACI DEL  
09/07/1998

atto iscritto il 22/09/1998

VARIAZIONE ORGANI SOCIALI

SITUAZIONE PRECEDENTE:

CONSIGLIO DI AMMINISTRAZIONE

NUMERO COMPONENTI IN CARICA: 3

Trascrizione iscritta il 22/09/1998

\*\* PROTOCOLLO NR. 000000 /2 DEL 21/07/1998

COMUNICAZIONE CESSAZIONE AMMINISTRATORI DEL 09/07/1998

atto iscritto il 22/09/1998

\*\* PROTOCOLLO NR. 000000 /3 DEL 21/07/1998

COMUNICAZIONE NOMINA-CESSAZIONE SINDACI DEL 09/07/1998

atto iscritto il 22/09/1998

- INSERIMENTO NUOVA PERSONA

VERDI CARLO

CF VRDCRL0000000000

NOMINA CARICA E/O QUALIFICA/E DI:

E' STATA NOMI NATO ALLA CARICA DI PRESIDENTE DEL COLLEGIO SINDACALE  
DAL

09/07/1998 DURATA: 03 ANNI

Trascrizione iscritta il 22/09/1998

- INSERIMENTO NUOVA PERSONA

VERDI MARIO

CF VRDMRR0000000000

NOMINA CARICA E/O QUALIFICA/E DI:



E' STATA NOMI NATO ALLA CARICA DI SINDACO EFFETTIVO DAL 09/07/1998  
DURATA: 03

ANNI

Trascrizione iscritta il 22/09/1998

- INSERIMENTO NUOVA PERSONA

BIANCHI SERGIO

CF BNCSRG0000000000

NOMINA CARICA E/O QUALIFICA/E DI:

E' STATA NOMI NATO ALLA CARICA DI SINDACO EFFETTIVO DAL 09/07/1998

DURATA: 03

ANNI

Trascrizione iscritta il 22/09/1998

- INSERIMENTO NUOVA PERSONA

BIANCHI GIOVANNI

CF BNCGVN0000000000

NOMINA CARICA E/O QUALIFICA/E DI:

E' STATA NOMI NATO ALLA CARICA DI SINDACO SUPPLENTE DAL 09/07/1998

DURATA: 03

ANNI

Trascrizione iscritta il 22/09/1998

- INSERIMENTO NUOVA PERSONA

VERDI PAOLO

CF VRDPLL0000000000

NOMINA CARICA E/O QUALIFICA/E DI:

E' STATA NOMI NATO ALLA CARICA DI SINDACO SUPPLENTE DAL 09/07/1998

DURATA: 03

ANNI

Trascrizione iscritta il 22/09/1998

\*\* PROTOCOLLO NR. 00000 /4 DEL 21/07/1998

ALTRI ATTI: ACCETT. CARICA-DEPOSITO FIRMA AUTOGRAFA DEL 09/07/1998  
atto iscritto il 22/09/1998

- MODIFICA DATI PERSONA/SOCIETA'

ROSSI CARLO

CF RSSMRC0000000000

CONFERMA NELLA CARICA DI:

CONSIGLIERE DURATA: 03 ANNI

Trascrizione iscritta il 22/09/1998

- MODIFICA DATI PERSONA/SOCIETA'

ROSSI MARIO

CF RSSMRR0000000000

CONFERMA NELLA CARICA DI:

CONSIGLIERE DURATA: 03 ANNI

Trascrizione iscritta il 22/09/1998

- MODIFICA DATI PERSONA/SOCIETA'

ROSSI MARCO

CONFERMA NELLA CARICA DI:

CONSIGLIERE

Trascrizione iscritta il 22/09/1998

\*\* PROTOCOLLO NR. 00000 /0 DEL 21/07/1998

S2 MODIFICA SOCIETA' , CONSORZIO G.E.I.E, ENTE PUBBLICO ECON.

P ISCRIZIONE NEL RI E REA DI ATTI E FATTI RELATIVI A PERSONE NR. 2

\*\* PROTOCOLLO NR. 00000 /1 DEL 21/07/1998

VERBALE CONS. AMMINISTRAZIONE NOMINA PRESID. C. DI A. DEL 09/07/1998  
atto iscritto il 22/09/1998

- MODIFICA DATI PERSONA/SOCIETA'

ROSSI CARLO

CF RSSMRC0000000000

POTERI ATTRIBUITI:

POTERI PRECEDENTI:

CON I POTERI DI CUI AL VERBALE DEL CONSIGLIO D'AMMINISTRAZIONE IN  
DATA 6/4/1992

(CONFERMATI L'11/4/1995)

Trascrizione iscritta il 22/09/1998

- MODIFICA DATI PERSONA/SOCIETA'

ROSSI MARIO

CF RSSMRR0000000000

POTERI ATTRIBUITI:

POTERI PRECEDENTI:

CON I POTERI DI CUI AL VERBALE DEL CONSIGLIO D'AMMINISTRAZIONE IN  
DATA 6/4/1992

(CONFERMATI L'11/4/1995)

Trascrizione iscritta il 22/09/1998

\*\* PROTOCOLLO NR. 00000 /2 DEL 21/07/1998

ALTRI ATTI: ACCETTAZIONE CARICA DEL 09/07/1998

atto iscritto il 22/09/1998

- MODIFICA DATI PERSONA/SOCIETA'

ROSSI CARLO

CF RSSMRC0000000000

CONFERMA NELLA CARICA DI:

PRESIDENTE CONSIGLIO AMMINISTRAZIONE DURATA: 03 ANNI

Trascrizione iscritta il 22/09/1998

CONFERMA NELLA CARICA DI:  
CONSIGLIERE DELEGATO DURATA: 03 ANNI  
Trascrizione iscritta il 22/09/1998

- MODIFICA DATI PERSONA/SOCIETA'

ROSSI MARIO

CF RSSMRR0000000000

CONFERMA NELLA CARICA DI:  
CONSIGLIERE DELEGATO DURATA: 03 ANNI  
Trascrizione iscritta il 22/09/1998

\*\* PROTOCOLLO NR. 00000 /0 DEL 04/03/1999  
TA ISCRIZIONE ATTO DI TRASF. PROPRIETA' O GODIMENTO DI AZIENDA

\*\* PROTOCOLLO NR. 00000 /1 DEL 04/03/1999  
TRASFERIMENTO D'AZIENDA DEL 02/02/1999  
SCRITTURA PRIVATA AUTENTICATA  
REDATTO DA FEDERICO VERDI  
REPERTORIO N. 00000  
IN BOLOGNA (BO)

REGISTRATO IN DATA 16/02/1999 IN BOLOGNA (BO)  
atto depositato il 04/03/1999

\*\* PROTOCOLLO NR. 00000 /1 DEL 11/03/1999  
TRASFERIMENTO D'AZIENDA DEL 17/02/1999  
REDATTO DA BIANCHI LUIGI  
REPERTORIO N. 00000  
IN BOLOGNA (BO)  
atto depositato il 11/03/1999

\*\* PROTOCOLLO NR. 00000 /0 DEL 30/03/1999  
TA ISCRIZIONE ATTO DI TRASF. PROPRIETA' O GODIMENTO DI AZIENDA

\*\* PROTOCOLLO NR. 00000 /1 DEL 30/03/1999  
TRASFERIMENTO D'AZIENDA DEL 12/03/1999  
REDATTO DA BIANCHI FEDERICO  
REPERTORIO N. 00000  
IN BOLOGNA (BO)  
atto depositato il 30/03/1999

\*\* PROTOCOLLO NR. 00000 /0 DEL 04/05/1999  
S2 MODIFICA SOCIETA' , CONSORZIO G.E.I.E, ENTE PUBBLICO ECON.

\*\* PROTOCOLLO NR. 00000 /1 DEL 04/05/1999  
CESSAZIONE AMMINISTRATORI DEL 20/04/1999  
atto iscritto il 03/06/1999

- MODIFICA DATI PERSONA/SOCIETA'

ROSSI CARLO

CF RSSMRC0000000000

CESSAZIONE DALLA CARICA O QUALIFICA DI:

CONSIGLIERE PRESIDENTE CONSIGLIO AMMINISTRAZIONE CONSIGLIERE  
DELEGATO

CON I SEGUENTI POTERI:

CON I POTERI DI CUI AL VERBALE DEL CONSIGLIO D'AMMINISTRAZIONE IN  
DATA 9/7/1998.

Trascrizione iscritta il 03/06/1999

\*\* PROTOCOLLO NR. 00000 /0 DEL 10/05/1999  
S2 MODIFICA SOCIETA' , CONSORZIO G.E.I.E, ENTE PUBBLICO ECON.

P ISCRIZIONE NEL RI E REA DI ATTI E FATTI RELATIVI A PERSONE NR. 1

\*\* PROTOCOLLO NR. 00000 /1 DEL 10/05/1999

NOMINA/CONFERMA AMMINISTRATORI DEL 28/04/1999

atto iscritto il 02/07/1999

- MODIFICA DATI PERSONA/SOCIETA'

ROSSI MARIO

CF RSSMRR0000000000

NOMINA CARICA DI:

PRESIDENTE CONSIGLIO AMMINISTRAZIONE DURATA: FINO AL 09/07/2001

Trascrizione iscritta il 02/07/1999

\*\* PROTOCOLLO NR. 00000 /1 DEL 27/05/1999

BILANCIO ORDINARIO D'ESERCIZIO DEL 31/10/1998

atto depositato il 27/05/1999

\*\* PROTOCOLLO NR. 00000 /2 DEL 27/05/1999

COMUNICAZIONE ELENCO SOCI DEL 30/04/1999

atto iscritto il 11/01/2001

\*\* PROTOCOLLO NR. 00000 /0 DEL 07/06/1999

TA ISCRIZIONE ATTO DI TRASF. PROPRIETA' O GODIMENTO DI AZIENDA

\*\* PROTOCOLLO NR. 00000 /1 DEL 07/06/1999

TRASFERIMENTO D'AZIENDA DEL 14/05/1999

REDATTO DA FEDERICO VERDI

REPERTORIO N. 00000

IN BOLOGNA (BO)

REGISTRATO IN DATA 02/06/1999 IN BOLOGNA (BO)

atto depositato il 07/06/1999

\*\* PROTOCOLLO NR. 00000 /0 DEL 07/07/1999

TA ISCRIZIONE ATTO DI TRASF. PROPRIETA' O GODIMENTO DI AZIENDA

\*\* PROTOCOLLO NR. 00000 /1 DEL 07/07/1999

TRASFERIMENTO D'AZIENDA DEL 10/06/1999

SCRITTURA PRIVATA AUTENTICATA

REDATTO DA VERDI FEDERICO

REPERTORIO N. 00000

IN BOLOGNA (BO)

REGISTRATO IN DATA 30/06/1999 IN BOLOGNA (BO)

atto depositato il 07/07/1999

\*\* PROTOCOLLO NR. 00000 /0 DEL 09/09/1999

S2 MODIFICA SOCIETA' , CONSORZIO G.E.I.E, ENTE PUBBLICO ECON.

**\*\*\* INFORMAZIONI STORICHE ESTRATTE DAL REGISTRO DELLE DITTE \*\*\***

DATA DENUNCIA (MM) 14/07/1983

ATTO IN DATA 15/6/1983, ISCRITTO PRESSO IL TRIBUNALE IL  
9/7/1983:

DELIBERA FUSIONE PER INCORPORAZIONE DI ALTRA SOCIETA'.

DATA DENUNCIA (MM) 09/08/1983

ATTO IN DATA 12/7/1983, ISCRITTO PRESSO IL TRIBUNALE IL  
28/7/1983:

FUSIONE PER INCORPORAZIONE DELLA "IMMOBILIARE BIANCHI  
SOCIETA' IN ACCOMANDITA SEMPLICE DI VERDI FRANCO & C.",  
CON SEDE IN BOLOGNA, DAL 10/6/1983.

DATA DENUNCIA (MM) 28/10/1983

12/7/1983: AMPLIAMENTO ATTIVITA' (PRINCIPALE)

DATA DENUNCIA (MM) 09/08/1988

17/07/1988 CESSAZIONE DA TUTTE LE CARICHE O QUALIFICHE DI VERDI MAURIZIO NATO A BOLOGNA IL 09/01/1949 ( AMMINISTRATORE UNICO ), DIMISSIONARIO  
NOMINA O AMMISSIONE DI MORELLO PAOLO, AMMINISTRATORE UNICO

DATA DENUNCIA (MM) 14/10/1988

27/07/1988 DELIBERA AUMENTO CAPITALE SOCIALE DA L. 20.000.000- A L. 4.980.000.000-, INTERAMENTE SOTTOSCRITTO E VERSATO  
TRASFORMAZIONE DELLA NATURA GIURIDICA DA SOCIETA' A RESPONSABILITA' LIMITATA A SOCIETA' PER AZIONI (ISCRIZIONE PRESSO IL TRIBUNALE IN DATA 16/9/1988)  
VARIAZIONE DELLA DENOMINAZIONE O RAGIONE SOCIALE DA COSTRUZIONI BIANCHI - S.R.L.  
TRASFERIMENTO DELLA SEDE DA BOLOGNA (BO) VIA LAME 100, AD ARGELATO FRAZIONE FUNO -CENTERGROSS- (VIA DEI NOTAI 22)  
VARIAZIONE DELL'OGGETTO SOCIALE  
CONFERMA DI TUTTE LE CARICHE O QUALIFICHE DI MORELLO PAOLO  
DELIBERA DI FUSIONE MEDIANTE INCORPORAZIONE DI ALTRA SOCIETA'; INTERWEB S.P.A. COMUNE DI ARGELATO (BO)(CON MODIFICA DI DENOMINAZIONE); CESSAZIONE DI TUTTA L'ATTIVITA': COSTRUZIONI EDILI (INIZIATA IL 20/1/1983) E ACQUISTO, GESTIONE, ALIENAZIONE DI IMMOBILI (INIZIATA IL 12/7/1983).

DATA DENUNCIA (MM) 03/03/1989

23/12/1988 FUSIONE DELLA "INTERWEB-SOCIETA' PER AZIONI" CON SEDE IN ARGELATO, FR. FUNO, N.R.D.210530; VARIAZIONE DELLA



DENOMINAZIONE DA "COSTRUZIONI BIANCHI S.P.A."

DATA DENUNCIA (MM) 03/04/1989

23/12/1988 VARIAZIONE DELLA FORMA AMMINISTRATIVA

NOMINA CONSIGLIO DI AMMINISTRAZIONE, E PERTANTO:

CESSAZIONE DA TUTTE LE CARICHE O QUALIFICHE PER MORELLO  
PAOLO NATO A PARMA IL 13/07/1949 ( AMMINISTRATORE UNICO )

NOMINA O AMMISSIONE DI ROSSI PAOLO, PRESIDENTE,  
CONSIGLIERE DELEGATO

NOMINA O AMMISSIONE DI ROSSI CARLO, CONSIGLIERE  
DELEGATO

DATA DENUNCIA (MM) 20/04/1989

22/12/1988 DELIBERA AUMENTO CAPITALE SOCIALE A L. 9.960.000.000,  
RISERVATO A PRESTITO OBBLIGAZIONARIO CONVERTIBILE

DATA DENUNCIA (MM) 28/07/1989

01/07/1989 INIZIO ATTIVITA' DI COMMERCIO ALL'INGROSSO DI ARTICOLI PER  
REGALO, PELLETTIERIE, BORSE, BIGIOTTERIA, GUARNIZIONI,  
CHIUSURE LAMPO, BOTTONI, CHINCAGLIERIA ED  
AFFINI (PREVALENTE DAL 19/7/1989 PER INGROSSO PELLETTIERIE  
E BORSE); PRODUZIONE DI ARTICOLI PER REGALO, PELLETTIERIE,  
BORSE, BIGIOTTERIA ED ACCESSORI PER ABBIGLIAMENTO

19/07/1989 CESSAZIONE DA TUTTE LE CARICHE O QUALIFICHE PER ROSSI  
PAOLO NATO A BOLOGNA IL 23/03/1939 ( PRESIDENTE  
, CONSIGLIERE DELEGATO ), DECEDUTO

R4 ASSUNZIONE DELLA CARICA/E O QUALIFICA/E DI PRESIDENTE  
PER ROSSI CARLO, CONFERMATO ANCHE QUALE CONSIGLIERE  
DELEGATO

R4 ASSUNZIONE DELLA CARICA/E O QUALIFICA/E DI CONSIGLIERE  
DELEGATO PER ROSSI MARIO (GIA' CONSIGLIERE);  
CONFERIMENTO POTERI AI CONSIGLIERI DELEGATI

DATA DENUNCIA (MM) 04/09/1989

17/07/1989 APERTURA UNITA' LOCALE, BOLOGNA (BO) VIA U. BASSI 10/D:  
NEGOZIO PER IL COMMERCIO AL MINUTO DI BIGIOTTERIA,  
PELLETTERIA,CHINCAGLIERIA, ARTICOLI DA REGALO,  
GUARNIZIONI, SOTTO L'INSEGNA "INTERWEB"

DATA DENUNCIA (MM) 12/04/1990

28/02/1990 DELIBERA DI FUSIONE MEDIANTE INCORPORAZIONE DELLA  
"BELLAVISTA S.R.L." CONSEDE IN BOLOGNA

DATA DENUNCIA (MM) 31/05/1990

09/05/1990 FUSIONE MEDIANTE INCORPORAZIONE DELLA "BELLAVISTA S.R.L."  
CON SEDE IN BOLOGNA(R.D. N. 316183)

DATA DENUNCIA (MM) 11/03/1991

29/01/1991 DELIBERATA DECADENZA DEL PRESTITO OBBLIGAZIONARIO  
CONVERTIBILE PER LIRE4.980.000.000- EMESSO IN DATA  
22/12/1988; PERTANTO IL CAPITALE SOCIALE E'FISSATO IN L.  
4.980.000.000-

DATA DENUNCIA (MM) 16/04/1992

06/04/1992 CONFERMACONSIGLIO DI AMMINISTRAZIONE  
R4CONFERMA/E DELLA CARICA/E O QUALIFICA/E DI PRESIDENTE,  
CONSIGLIERE DELEGATOPER ROSSI CARLO  
CONFERIMENTO POTERIA ROSSI CARLO  
R4CONFERMA/E DELLA CARICA/E O QUALIFICA/E DI CONSIGLIERE  
DELEGATO PERROSSI MARIO  
CONFERIMENTO POTERIA ROSSI MARIO

DATA DENUNCIA (MM) 06/08/1992

30/07/1992 APERTURA UNITA' LOCALE, BOLOGNA (BO) CTE GALLUZZI 8/A:  
NEGOZIO

DATA DENUNCIA (MM) 26/04/1993

07/04/1993 CESSAZIONE UNITA' LOCALE, BOLOGNA (BO) CTE GALLUZZI  
8/ANEGOZIO PER IL COMMERCIO AL MINUTO DI PELLETTERIA,  
VALIGERIA E CALZATURE.

DATA DENUNCIA (MM) 16/05/1995

11/04/1995 CONFERMA CONSIGLIO DI AMMINISTRAZIONE ,DELLE CARICHE  
SOCIALI E DEI POTERI \*DENUNCIA DEPOSITATA IL 24/4/1995\*

DATA DENUNCIA (MM) 19/12/1995

02/12/1995 APERTURA UNITA' LOCALE, BOLOGNA (BO) VIA MAZZINI 20

**\*\*\* INFORMAZIONI STORICHE SUCCESSIVE ALL'ISCRIZIONE NEL REGISTRO IMPRESE \*\*\***

DATA DENUNCIA (MM) 11/09/1996

30/03/1996 APERTURA UNITA' LOCALE, BERGAMO (BG) VIA XX SETTEMBRE  
72NEGOZIO (SU COMUNICAZIONE DI ALTRA CAMERA DI  
COMMERCIO)

26/08/1996 APERTURA UNITA' LOCALE, TAVARNELLE VAL DI PESA (FI) VIA B.  
CELLINI 166DEPOSITO (SU COMUNICAZIONE DI ALTRA CAMERA DI  
COMMERCIO)

DATA DENUNCIA (MM) 11/12/1996

04/05/1996 APERTURA UNITA' LOCALE, MODENA (MO) VIA EMILIA CENTRO  
143: NEGOZIO (SU COMUNICAZIONE DI ALTRA C.C.I.A.A.)

DATA DENUNCIA (MM) 30/01/1997

07/09/1996 APERTURA UNITA' LOCALE, BOLOGNA (BO) VIA MIDA 1(NEGOZIO)  
SU COMUNICAZIONE DI ALTRA CAMERA DI COMMERCIO

DATA DENUNCIA (MM) 26/02/1997

15/04/1993 APERTURA UNITA' LOCALE, BOLOGNA (BO) CSO VENEZIA  
21(NEGOZIO) SU COMUNICAZIONE DI ALTRA CAMERA DI  
COMMERCIO

DATA DENUNCIA (MM) 17/03/1997

13/07/1992 APERTURA UNITA' LOCALE, BOLOGNA (BO) VIA TOMACELLI 136:

NEGOZIO (SU COMUNICAZIONE DI ALTRA C.C.I.A.A.)

DATA DENUNCIA (MM) 20/06/1997

21/05/1997 CESSAZIONE UNITA' LOCALE, BOLOGNA (BO) CSO VENEZIA 21:  
NEGOZIO (SU COMUNICAZIONE DI ALTRA C.C.I.A.A.)

DATA DENUNCIA (MM) 14/05/1998

01/05/1998 APERTURA UNITA' LOCALE, ARGELATO (BO) PRE CENTERGROSS:  
DEPOSITO - MAGAZZINO

DATA DENUNCIA (MM) 06/05/1998

08/04/1998 CESSAZIONE UNITA' LOCALE, BOLOGNA (BO) VIA TOMACELLI 136:  
NEGOZIO (SU COMUNICAZIONE DI ALTRA C.C.I.A.A.)

DATA DENUNCIA (MM) 18/07/1997

17/06/1997 APERTURA UNITA' LOCALE, BOLOGNA (BO) PZA LIBERTY 2:  
NEGOZIO (SU COMUNICAZIONE DI ALTRA C.C.I.A.A.)

24/06/1997 APERTURA UNITA' LOCALE, BOLOGNA (BO) LGO SETTIMIO  
SEVERO 1: NEGOZIO (SU COMUNICAZIONE DI ALTRA C.C.I.A.A.)

DATA DENUNCIA (MM) 18/05/1999

D'UFFICIO - MODIFICA D'UFFICIO CON AGGIUNTA DELLA SUPERFICIE DI  
VENDITA E DEL SETTORE MERCEOLOGICO SUI DATI RELATIVI AL  
COMMERCIO AL DETTAGLIO IN SEDE FISSA

DATA DENUNCIA (MM) 20/10/1999

11/10/1999 APERTURA UNITA' LOCALE, ARGELATO (BO) PRE CENTERGROSS:  
DEPOSITO - MAGAZZINO

DATA DENUNCIA (MM) 13/09/2000

02/09/2000 APERTURA UNITA' LOCALE, NAPOLI (NA) VIA FILANGIERI: NEGOZIO  
(SU COMUNICAZIONE DI ALTRA C.C.I.A.A.)

DATA DENUNCIA (MM) 18/01/2001

28/12/2000 CESSAZIONE UNITA' LOCALE, ARGELATO (BO) PRE  
CENTERGROSS

DATA DENUNCIA (MM) 01/03/2001

01/09/1999 CESSAZIONE UNITA' LOCALE, MODENA (MO) VIA EMILIA CENTRO  
143: NEGOZIO (MODIFICA D'UFFICIO EFFETTUATA SU  
COMUNICAZIONE DA PARTE DI ALTRACAMERA DI COMMERCIO)

DATA DENUNCIA (MM) 19/12/2001

27/11/2001 CONVERSIONE DI VALUTA

DATA DENUNCIA (MM) 25/06/2002

19/02/2002 CESSAZIONE UNITA' LOCALE, BERGAMO (BG) VIA XX SETTEMBRE  
72: NEGOZIO SU COMUNICAZIONE DI ALTRA C.C.I.A.A.

DATA DENUNCIA (MM) 22/10/1999

14/05/1999 CESSAZIONE UNITA' LOCALE, BOLOGNA (BO) VIA MIDA 1: NEGOZIO  
(SU COMUNICAZIONE DI ALTRA CAMERA DI COMMERCIO)

DATA DENUNCIA (MM) 30/09/2002

16/09/2002 APERTURA UNITA' LOCALE, BOLOGNA (BO) VIA FARINI 7: NEGOZIO

DATA DENUNCIA (MM) 24/03/2003

27/09/2002 CESSAZIONE UNITA' LOCALE, BOLOGNA (BO) VIA MAZZINI 20:  
NEGOZIO