

UNIVERSITA' DEGLI STUDI DI PADOVA

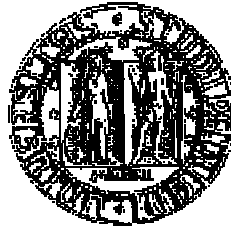

FACOLTA' DI SCIENZE STATISTICHE

CORSO DI LAUREA IN SCIENZE STATISTICHE DEMOGRAFICHE E SOCIALI

TESI DI LAUREA

MISURE E MUTAMENTI DI ATTESE: RISPOSTE EXCELSIOR
UN'ANALISI STORICA DEI RISULTATI DEL PROGETTO EXCELSIOR IN VENETO

RELATORE: CH.MO PROF. BERNARDI LORENZO

LAUREANDO: DESTRO LUCA
MATRICOLA: 436077/DS

ANNO ACCADEMICO 2003/2004

INDICE

INTRODUZIONE	9
1 IL SISTEMA INFORMATIVO EXCELSIOR	13
1.1 Cos'è il Progetto Excelsior	13
1.2 I realizzatori di Excelsior	14
1.3 Gli obiettivi del Sistema Informativo Excelsior	15
1.4 La struttura del Progetto Excelsior	17
1.4.1 <i>I campi di osservazione di Excelsior nelle ultime sette indagini nazionali</i>	18
1.4.2 <i>Controllo dei dati di stock delle imprese iscritte al Registro delle Imprese</i>	20
1.4.3 <i>Il disegno campionario</i>	20
1.4.4 <i>Modalità e organizzazione dell'indagine presso le imprese</i>	23
1.4.4.1 <i>L'indagine telefonica</i>	24
1.4.4.2 <i>L'indagine mediante intervista diretta</i>	25
1.4.5 <i>La struttura del questionario di indagine</i>	26
1.4.6 <i>I controlli delle risposte "on-line" e i controlli di coerenza "ex-post"</i>	26
2 ALCUNI INDICATORI DELL'ECONOMIA DELLA PROVINCIA DI VENEZIA	29
2.1 Popolazione della provincia di Venezia dal 1997 al 2003	30
2.2 Mercato del lavoro della provincia di Venezia dal 1997 al 2003	31

2.3	PIL e reddito pro capite della provincia di Venezia dal 1997 al 2002	34
2.4	Consistenza delle imprese della provincia di Venezia dal 1998 al 2003	37

3 LE ATTESE DI ASSUNZIONE NELLE PROVINCIE DEL VENETO

3.1	Assunzioni previste per tipologia di contatto	43
	<i>3.1.1 Totalità delle assunzioni</i>	43
	<i>3.1.2 Assunzioni a tempo indeterminato</i>	46
	<i>3.1.3 Assunzioni a tempo determinato</i>	48
	<i>3.1.4 Assunzioni per altri tipi di contratto</i>	49
3.2	Assunzioni previste dal settore industriale	50
	<i>3.2.1 Totalità delle assunzioni</i>	50
	<i>3.2.2 Assunzioni a tempo indeterminato</i>	52
	<i>3.2.3 Assunzioni a tempo determinato</i>	53
	<i>3.2.4 Assunzioni per altri tipi di contratto</i>	53
3.3	Assunzioni previste dal settore costruttivo	54
	<i>3.3.1 Totalità delle assunzioni</i>	54
	<i>3.3.2 Assunzioni a tempo indeterminato</i>	56
	<i>3.3.3 Assunzioni a tempo determinato</i>	57
	<i>3.3.4 Assunzioni per altri tipi di contratto</i>	57
3.4	Assunzioni previste dal settore commerciale	58
	<i>3.4.1 Totalità delle assunzioni</i>	58
	<i>3.4.2 Assunzioni a tempo indeterminato</i>	59
	<i>3.4.3 Assunzioni a tempo determinato</i>	60
	<i>3.4.4 Assunzioni per altri tipi di contratto</i>	61
3.5	Assunzioni previste dal settore dei servizi	62

3.5.1	<i>Totalità delle assunzioni</i>	62
3.5.2	<i>Assunzioni a tempo indeterminato</i>	63
3.5.3	<i>Assunzioni a tempo determinato</i>	64
3.5.4	<i>Assunzioni per altri tipi di contratto</i>	65
3.6	Un confronto con i dati dei Centri per l'impiego	67
4	LE ATTESE DI ASSUNZIONE NELLA PROVINCIA DI VENEZIA	69
4.1	Le professioni richieste	71
4.2	Le difficoltà di reperimento	73
4.3	Le esperienze lavorative precedenti	74
4.4	I titoli di studio richiesti	75
4.5	Le conoscenze informatiche richieste	77
4.6	Le conoscenze linguistiche richieste	78
4.7	La formazione prevista dopo l'assunzione	79
4.8	Le classi di età	80
4.9	La dimensione d'impresa	82
4.10	L'inquadramento previsto	84
	CONCLUSIONI	87
	BIBLIOGRAFIA	93
	APPENDICE A – Tavole e grafici dei valori assoluti, delle variazioni percentuali su base fissa e mobile, delle assunzioni previste dal Sistema Informativo Excelsior nelle provincie del Veneto	95

APPENDICE B – Tavole e grafici dei valori assoluti, delle variazioni percentuali su base fissa e mobile, delle principali variabili rilevate sulle assunzioni previste dal Sistema Informativo Excelsior nella provincia di Venezia

159

INTRODUZIONE

Le attese di assunzione espresse direttamente dalle imprese possono essere un buon punto di partenza per una riflessione sulle dinamiche occupazionali degli ultimi anni. Perciò un'analisi storica dei dati rilevati dal Progetto Excelsior risulta sicuramente interessante a questo scopo.

Excelsior è l'indagine campionaria sul mercato del lavoro, svolta dalle Camere di Commercio di tutta Italia, che mira a stimare l'entità delle assunzioni che verranno effettuate dalle imprese del settore privato.

Il sistema camerale italiano si è interessato in modo particolare al mercato del lavoro perché ritiene che l'incontro tra la domanda e l'offerta di lavoro acquisti sempre di più un valore strategico. Infatti la creazione di un sistema informativo che porti puntualmente a conoscenza delle aspettative di assunzione delle imprese può indirizzare la politica formativa delle istituzioni scolastiche o universitarie e di tutti quegli enti che si occupano di preparazione professionale. Si cerca, in tal modo, di favorire l'incontro tra l'offerta di lavoro e le esigenze delle imprese.

Andare ad analizzare i risultati ottenuti da Excelsior, dalla prima all'ultima rilevazione disponibile, non significa studiare ciò che è effettivamente successo nel mercato del lavoro: per queste ricerche, infatti, si utilizzano i dati ufficiali forniti dall'Istat o dal Ministero del Lavoro. Invece le informazioni delle rilevazioni annuali operate dalle Camere di Commercio danno la possibilità di conoscere un elemento molto più interessante per lo scopo suddetto: come mutano le aspettative delle imprese in tema di occupazione.

In questa tesi si punta l'attenzione sui risultati ottenuti dal Progetto Excelsior nel Veneto e nella provincia di Venezia dal 1997 al 2004, confrontando innanzitutto i dati delle provincie venete, e quindi focalizzandosi unicamente sulla provincia di Venezia.

Per questo motivo si è ritenuto necessario dare un quadro dello strumento di generazione delle informazioni, descrivendo in un primo capitolo la struttura e il disegno campionario del Sistema Informativo Excelsior; si è proceduto quindi, nel secondo capitolo, ad illustrare l'oggetto primario su cui tale indagine statistica è stata condotta, mediante una breve trattazione degli indici economici e strutturali della provincia di Venezia.

L'estrapolazione dei dati ha implicato molto lavoro: per il terzo capitolo si sono infatti dovute in primo luogo estrarre 49 tavole dalle banche dati fornite da Unioncamere in formato testo mediante un apposito software denominato "Supertab". Successivamente tali tabelle sono state convertite in formato Excel; a questo punto, di fronte alla mancanza di omogeneità delle informazioni - le modalità di risposta cambiavano, anche in modo significativo, da un'annualità all'altra - si è proceduto a raggruppare i dati in modo da poter effettuare un confronto tra le sette indagini. Infine, si sono divise ed accorpate le informazioni anche in base al settore economico. Le tabelle estratte per il quarto capitolo, relativo alla sola provincia di Venezia, sono state molte di più, circa 200: si è dovuto seguire la stessa procedura descritta per il terzo capitolo.

Una volta organizzate e standardizzate le informazioni sono state calcolate le variazioni percentuali, su base fissa e su base mobile, e si è proceduto alla rappresentazione grafica dei risultati.

Il confronto dei dati Excelsior delle provincie della regione Veneto ha riguardato il numero delle assunzioni attese dalle imprese, per tipologia di contratto di assunzione previsto e per macrosettore economico. Tale analisi si

è effettuata per tentare di individuare andamenti territoriali simili sulle attese di assunzione. Da subito si sono rese evidenti tre aree geografiche, di cui due con andamenti sempre molto vicini, ed una terza che è caratterizzata da profonde diversità. Le prime due sono le provincie di Padova e Verona da una parte e Treviso e Vicenza dall'altra. Rovigo e Belluno mostrano dei risultati spesso in contrapposizione con l'andamento regionale sicuramente perché presentano uno sviluppo economico nettamente inferiore rispetto alle altre provincie venete: Rovigo mostra forti caratteri di tipo rurale, Belluno, invece, è connotata da una conformazione territoriale prevalentemente montana. Anche Venezia dimostra di essere una provincia singolare nell'ambito veneto: in essa infatti spiccano più delle altre le imprese che operano nel settore dei servizi, in un contesto che comunque vede un numero di imprese di costruzioni, manifatturiere e commerciali di peso rilevante.

Si è cercato di cogliere gli andamenti delle attese di assunzione anche in base alla classificazione delle imprese nei quattro macrosettori produttivi principali (industria, costruzioni, commercio, servizi). L'analisi settoriale ha confermato alcune ipotesi, tra cui la costante diminuzione delle assunzioni dell'industria a favore della crescita delle previsioni dei servizi, ma ha fatto rilevare anche risultati inattesi, come l'andamento altalenante sulle richieste di lavoro delle imprese attive nelle costruzioni.

Questa parte nella tesi è stata organizzata in modo da presentare i risultati Excelsior in generale e per ogni tipo di contratto di assunzione; successivamente le stesse analisi sono state condotte per ogni settore economico.

Per la provincia di Venezia si sono estratti i dati delle variabili più significative rilevate in tutte le sette annualità, per dare un quadro su come è mutata la domanda di lavoro delle imprese veneziane. Le assunzioni previste sono state presentate ancora una volta nel loro insieme e per macrosettore economico.

Tra i risultati principali si sottolineano qui alcune caratteristiche emerse relativamente alla richiesta di professionalità: essa tende sempre più alla specializzazione soprattutto dopo l'assunzione, dato che la formazione degli addetti successiva all'inserimento nell'organico mostra un andamento sempre crescente, a differenza dei titoli di studio più elevati, che registrano nell'ultimo periodo timidi aumenti. Viene poi data molta più importanza all'esperienza maturata in precedenti rapporti di lavoro rispetto alle conoscenze informatiche e delle lingue straniere.

CAPITOLO 1

IL SISTEMA INFORMATIVO EXCELSIOR

1.1 - Cos'è il Progetto Excelsior?

Il Progetto Excelsior è il Sistema Informativo permanente sui fabbisogni professionali delle imprese. Excelsior, infatti, nasce dalla volontà di creare uno strumento stabile e puntuale, aggiornato annualmente, che sia in grado di quantificare la domanda di professionalità da parte delle imprese. La prima indagine a livello nazionale di Excelsior è stata eseguita nel 1997 e, attualmente, si sta svolgendo l'ottava annualità consecutiva. Nell'arco di questi anni Excelsior ha subito diverse revisioni, tra le più importanti si ricorda:

- i. il ridimensionamento del periodo di previsione, da due ad un anno;
- ii. lo slittamento del periodo di rilevazione, da maggio-giugno a novembre-dicembre;
- iii. l'inclusione di settori economici inizialmente esclusi dall'indagine fra i quali il settore agricolo.

Il Progetto Excelsior ricopre una fondamentale importanza nel panorama delle statistiche, perché va a colmare un vuoto informativo relativo alla domanda di lavoro delle imprese private, che in qualche misura costituiscono l'altra faccia dall'indagine Istat sulle Forze Lavoro effettuata sulle famiglie italiane che, ancor oggi, forniscono informazioni solo sull'offerta di lavoro.

1.2 - I realizzatori di Excelsior

L'indagine del Progetto Excelsior è coordinata dall'Unioncamere nazionale ed è effettuata con la collaborazione di Infocamere, per l'attività di integrazione informatica degli archivi, e di altri istituti per la rilevazione telefonica. Unioncamere, poi, raccoglie tutti i risultati, elabora i dati e fornisce i risultati nazionali pubblicando il fascicolo nazionale. Per tutte queste attività Unioncamere, con appositi bandi, ha affidato incarichi di collaborazione a istituti e gruppi di ricerca. Le Camere di commercio provinciali e le Unioncamere regionali partecipano all'indagine, occupandosi della rilevazione delle imprese di maggiori dimensioni e della pubblicazione e della diffusione dei risultati per il territorio di competenza.

Il Sistema Informativo Excelsior è stato inserito all'interno del Programma Statistico Nazionale dal 1998 e gode del sostegno dell'Unione Europea e del Ministero del Lavoro e delle Politiche Sociali.

Fino alla quinta annualità di Excelsior, il Presidente del Comitato Scientifico fu Marco Martini, Professore Ordinario di Statistica Economica e Preside della Facoltà di Scienze Statistiche dell'Università Statale di Milano Bicocca. Fu l'ispiratore scientifico del Progetto fin dalle prime sperimentazioni effettuate in Lombardia nel 1992. Dalla scomparsa del Prof. Martini ad oggi, a ricoprire il ruolo di Presidente del Comitato scientifico, è Luisa Ribolzi, membro del Comitato fin dalla prima annualità.

Altri membri del primo Comitato Scientifico sono stati: Renato Brunetta, Bruno Contini, Antonio De Lillo, Bruno Manghi, Luigi Pieraccioni, Alberto Valentini.

Nell'ultima indagine analizzata il Comitato Scientifico era composto da:

- Luisa Ribolzi – *Presidente* - Professore ordinario di Sociologia dell'Educazione all'Università Statale di Genova
- Silvia Biffignandi – Professore Ordinario di Statistica Economica all'Università Statale di Bergamo

- Antonio De Lillo – Professore Ordinario di Sociologia del Lavoro all’Università Statale di Milano
- Carlo Dell’Aringa – Professore Ordinario di Economia Politica all’Università Cattolica di Milano
- Alighiero Erba – Professore Ordinario di Statistica Economica all’Università di Roma La Sapienza
- Bruno Manghi – Esperto sui temi del mercato del lavoro e delle relazioni sindacali
- Luigi Pieraccioni – Professore di Marketing all’Università Statale di Roma
- Lanfranco Senn – Professore Ordinario di Economia Regionale all’Università Bocconi di Milano

Il Direttore del Progetto, dalla prima annualità ad oggi, è Claudio Gagliardi, che attualmente ricopre il ruolo di Vice Segretario Generale dell’Unioncamere nazionale.

1.3 - Gli obiettivi del Sistema Informativo Excelsior

Il contesto economico degli ultimi anni¹ è dominato da alcuni fenomeni di particolare rilevanza, fra i quali:

- l’utilizzo delle tecnologie sempre più avanzate in tutti i settori produttivi che rende indispensabile un aggiornamento continuo delle conoscenze per poter rimanere competitivi sul mercato,
- il processo di globalizzazione dell’economia che implica una elevata trasferibilità delle tecnologie, delle conoscenze, del capitale e del lavoro, costringendo le imprese a competere a livello mondiale,

¹ Con caratteristiche in parte analoghe nel quale si inseriscono sia la regione Veneto che la provincia di Venezia, che sono oggetto specifico di analisi del presente lavoro

- la nuova e dinamica complessità dei sistemi produttivi e dei mercati che genera una produzione industriale risultante sempre più come l'assemblaggio di numerosi componenti costruiti da unità produttive diverse operanti in paesi diversi.

In questa situazione le imprese, sia di grandi che di piccole dimensioni, attuano con maggiore frequenza processi di riorganizzazione dei sistemi produttivi, finalizzati alla semplificazione delle strutture e delle funzioni generali, mediante nuove modalità di formazione, gestione e utilizzo della risorsa lavoro.

Ciò ha effetti rilevanti in tema di competenze richieste ai lavoratori, in tema di capacità di evoluzione e di adattamento delle persone alle mutevoli condizioni di processo, di tecnologia e di organizzazione.

Saper prevedere in anticipo, e con buona approssimazione, le esigenze di professionalità del sistema delle imprese, permette di organizzare orientamento e formazione dei soggetti, che nelle imprese, potranno trovare occupazione.

La possibilità di una conoscenza del fenomeno facilita l'intervento su di esso e, mentre esistevano informazioni derivanti da indagini sulle famiglie, da cui si ricavava una conoscenza sistematica e sufficientemente dettagliata delle forze di lavoro, le informazioni disponibili sul versante della domanda di lavoro, derivanti da indagini dirette sulle imprese, erano occasionali e parziali.

E' stato questo lo squilibrio informativo che il sistema delle Camere di Commercio italiane, con il coordinamento dell'Unioncamere nazionale, ha inteso colmare, attraverso il Progetto Excelsior, con la creazione cioè di un sistema informativo capace di fornire una conoscenza aggiornata, dettagliata, sistematica e statisticamente affidabile della consistenza e della distribuzione territoriale, dimensionale e per attività economica della domanda di figure professionali espressa dalle imprese.

Sintetizzando, gli obiettivi che il progetto Excelsior si è posto di perseguire sono:

- misurare la domanda di lavoro espressa direttamente dalle imprese
- supportare gli enti locali che si occupano di orientamento e formazione in modo da poter favorire l'incontro tra domanda ed offerta di lavoro.

1.4 – La struttura del Progetto Excelsior

L'organizzazione dell'indagine, la metodologia e i risultati puntuali delle prime tre indagini (realizzate annualmente nel triennio 1997-1999) hanno tracciato una direzione concreta per ridurre lo squilibrio informativo sul fronte della domanda di lavoro e delle professioni ed hanno consolidato l'indagine Excelsior come strumento utile nella regolazione delle politiche del lavoro e della formazione.

L'impostazione generale e l'organizzazione dell'indagine sono state in parte modificate alla conclusione del primo triennio. Nella quarta indagine (2000) sono stati infatti introdotti tre elementi innovativi, come già accennato in precedenza:

- lo spostamento del periodo d'indagine da aprile-maggio a novembre-dicembre, ritenuto da molte imprese più consono alla formulazione di previsioni circa la probabile evoluzione occupazionale,
- la riduzione dell'arco temporale di previsione da due anni ad uno solo tenendo conto delle difficoltà, riscontrate da diverse imprese, soprattutto quelle di minore dimensione, a formulare previsioni per 18-24 mesi,
- una maggior attenzione ai sistemi economici locali, che ha consentito di ottenere dati significativi a livello di settori e/o comparti di attività economiche caratterizzanti i singoli sistemi provinciali.

La quinta indagine (2001) ha invece confermato interamente l'impianto dell'indagine precedente, con alcuni affinamenti nel questionario di indagine al

fine di disporre di elementi conoscitivi per una più precisa codifica delle figure professionali indicate dalle imprese.

In occasione della sesta indagine (2002) sono state rilevate alcune informazioni aggiuntive finalizzate a conoscere maggiori dettagli relativi all'esperienza richiesta dalle imprese, la diffusione del tirocinio formativo e maggiori precisazioni circa la formazione continua svolta dalle imprese, e ancora le modalità di selezione seguite. Alcune modifiche riguardano anche la classificazione delle figure professionali e la valutazione del livello formativo equivalente.

Le novità della settima indagine (2003, con previsioni al 31.12.2004) riguardano in primo luogo la disponibilità di dati relativi ad un ulteriore livello di inquadramento (quello specificamente riferito agli apprendisti), la precisazione delle uscite previste per pensionamento e la rilevazione di ulteriori aspetti a proposito della formazione continua svolta dalle imprese (costi interni e numero giornate di formazione), nonché un approfondimento sulle motivazioni adottate dalle imprese che non prevedono assunzioni; anche per quest'ultima edizione sono stati, inoltre, apportati degli aggiornamenti nella classificazione delle figure professionali.

1.4.1 - I campi di osservazione di Excelsior nelle ultime sette indagini nazionali

Nella prima indagine del 1997 il campo di osservazione del Progetto Excelsior era più ridotto dell'attuale, negli anni successivi, grazie all'esperienza maturata ed all'affinamento delle tecniche statistiche, si sono potuti includere alcuni settori precedentemente esclusi.

L'agricoltura e la pesca sono stati introdotti solo dalla terza annualità per due motivi:

- Il Registro delle Imprese aveva da poco ampliato il proprio campo di osservazione alle imprese agricole, in precedenza erano state rilevate solo in misura limitata; pertanto alcuni dati di notevole importanza per la

ricostruzione dell'universo, in particolare quelli dimensionali, non erano disponibili ad un livello qualitativo soddisfacente e questi dati non erano disponibili in altri archivi amministrativi,

- La rilevazione diretta presso le imprese agricole richiede modalità in parte diverse rispetto ad altre imprese, ciò ha comportato una fase di sperimentazione tale per cui si è preferito aspettare la seconda indagine per includerle.

I liberi professionisti, pur non essendo tenuti all'iscrizione nel Registro delle Imprese, sono stati inclusi a partire dalla seconda annualità. Per questa categoria, però, esiste l'obbligo di iscrizione in albi tenuti da ordini o collegi professionali che sono stati utilizzati al fine dell'indagine, perciò sono stati considerati nell'universo di riferimento, se rilevata la presenza di almeno un dipendente.

Le aziende municipalizzate operanti nel settore della raccolta e dello smaltimento dei rifiuti, dei trasporti e della distribuzione dell'acqua sono state inserite nel campo di osservazione man mano che avveniva la trasformazione in società di capitali, perché, nel momento in cui diventano società di capitali sono tenute all'iscrizione nel Registro delle Imprese e fanno anch'esse parte dell'universo di osservazione.

Altri settori rimangono tuttora esclusi dall'insieme dalla popolazione di riferimento per le loro caratteristiche intrinseche. Nell'ultima rilevazione presa in considerazione in questa tesi fanno parte dell'universo tutte le imprese private iscritte al Registro delle Imprese delle Camere di Commercio, che alla data del 31 dicembre di due anni prima dell'anno di rilevazione, avevano almeno un dipendente, escludendo quindi:

- le unità operative della pubblica amministrazione,
- le aziende pubbliche del settore sanitario,
- le unità scolastiche e universitarie pubbliche,
- le organizzazioni associative.

Da questo insieme sono state cancellate le imprese nel frattempo cessate, mentre sono state inserite quelle sorte dopo, soprattutto se di una certa rilevanza.

1.4.2 - Controllo dei dati di stock delle imprese iscritte al Registro delle Imprese

Il progetto Excelsior ha previsto, in tutte le rilevazioni, il confronto puntuale tra le informazioni del Registro delle Imprese e quelle di altre tre importanti fonti amministrative: il REA (Repertorio delle notizie Economiche e Amministrative tenuto presso ogni Camera di Commercio), l'INPS (Istituto Nazionale delle Previdenza Sociale) e l'INAIL (Istituto Nazionale Assicurazione Infortuni sul Lavoro) per individuare con precisione le imprese che si potevano considerare attive e quelle che avevano almeno un addetto dipendente, nonché per completare ed eventualmente correggere le informazioni sulle variabili di stratificazione. L'incrocio dei dati di questi diversi archivi ha dato origine ad elenchi di imprese corredate con le variabili di stratificazione e, conseguentemente, a tabelle utilizzate per la stratificazione con un alto contenuto informativo già di per sé.

1.4.3 - Il disegno campionario

La ricostruzione dell'universo delle imprese, mediante l'integrazione dei dati amministrativi, ha permesso di disporre delle informazioni necessarie per poter provvedere alla stratificazione della popolazione oggetto d'indagine.

In tutte sette le annualità di Excelsior i domini sono stati costruiti in base al settore economico, alla dimensione dell'impresa, calcolata come numero di addetti dipendenti, ed alla provincia di appartenenza (regione nella prima annualità).

Bisogna precisare che la dimensione dell'impresa nella prima indagine era suddivisa in quattro classi: 1-9, 10-49, 50-199 e 200 e oltre dipendenti; dalla seconda annualità di Excelsior si è passati alla classificazione: 1-9, 10-49, 50-249, e oltre 250 addetti. La classificazione delle imprese in base al numero di addetti, effettuata dalla seconda indagine, corrisponde alla definizione ormai comunemente adottata: vengono chiamate piccolissime imprese se hanno da 1 a 9 addetti, piccole imprese da 10 a 49, medie imprese da 50 a 249 e grandi imprese oltre i 250 addetti. Le prime due classi dimensionali spesso vengono accorpate formando genericamente le così dette piccole imprese.

La precisazione di questa variabile di stratificazione è molto importante perché, in base a questa, sono state svolte in modo diverso le indagini presso le imprese. In tutte le sette edizioni di Excelsior, ed anche in quella in corso, viene utilizzata l'intervista telefonica per le piccole e medie imprese e per le grandi imprese l'intervista diretta. Il limite dimensionale tra la prima e la seconda modalità d'indagine è progressivamente aumentato nei primi tre anni. Ciò è avvenuto perché, con il passare degli anni, i realizzatori di Excelsior hanno avuto la possibilità di affinare le tecniche di indagine, perché si è potuto disporre di una base informativa consolidata, e perché è risultato sicuramente meno costoso, visto che per le imprese più grandi non viene fatto un vero e proprio campionamento ma quasi un censimento con intervista diretta.

Nella definizione del campione a livello provinciale sono stati privilegiati i settori economici tipici e caratterizzanti dell'economia provinciale e sono stati esclusi i settori non significativi. I settori di attività variano, di conseguenza, da una provincia all'altra, in alcuni casi facendo risultare le indagini molto analitiche in riferimento ad una specifica attività economica.

La ricostruzione dell'universo delle imprese, delle variabili di stratificazione e il non eccessivo carico delle interviste, hanno permesso di somministrare i questionari a un campione non molto numeroso che garantisce una buona

significatività alle stime campionarie. La numerosità campionaria è stata determinata per ogni dominio ottenuto incrociando le tre variabili di stratificazione (settore economico, classe dimensionale, territorio di appartenenza). Il numero dei domini per le sette edizioni di Excelsior è variato in base all'inclusione dei settori economici rilevati.

La numerosità campionaria n_i del campione relativo ad ogni dominio dipende da quattro fattori:

- la numerosità N_i della popolazione oggetto di studio, cioè il numero di unità di rilevazione appartenenti ad un determinato dominio,
- il livello di significatività, cioè la probabilità, $1 - \alpha$ che la variabile stimata oggetto di studio cada all'interno dell'intervallo di confidenza,
- l'errore ε di scostamento massimo tra il valore della variabile stimata ed il valore effettivo della variabile della popolazione,
- la varianza σ^2 della variabile oggetto di studio all'interno della popolazione; tale varianza risulta nella maggior parte dei casi incognita ed in ogni caso difficilmente valutabile nelle indagini multiscopo, pertanto essa viene preventivamente fissata al suo massimo valore che, per una variabile dicotomica assume un valore pari a 0,25.

E' stata assunta come variabile di riferimento una proporzione di modalità dicotomiche a varianza massima, la numerosità a priori del campione è stata calcolata in modo da garantire per tutti i domini un livello di significatività del 95 % con errori che crescono con il dettaglio delle stime.

Utilizzando come criterio di estrazione campionaria in ciascuno dei domini identificati quello del campionamento in blocco, cioè di una estrazione casuale senza ripetizione, si sono ottenute le numerosità campionarie per ogni strato calcolate come:

$$n_i = \frac{z_{\alpha/2}^2 \sigma^2 \frac{N_i}{N_i - 1}}{\varepsilon^2 + z_{\alpha/2}^2 \frac{\sigma^2}{N_i - 1}}$$

dove $z_{\alpha/2}$ indica il valore assunto dalla variabile normale standardizzata in corrispondenza del livello di significatività.

La stratificazione dettagliata della popolazione delle imprese ha creato qualche problema nella sostituzione delle posizioni non reperibili con altre simili, quando il numero di unità comprese nel dominio non era molto elevato. Tale problema è stato in parte superato sostituendo le unità non rispondenti con unità che presentavano la minima "distanza" dall'unità campionata, distanza opportunamente calcolata in base alle variabili di stratificazione.

Disponendo per ogni dominio della numerosità effettiva n_i del campione, della numerosità N_i dell'universo, fissato il livello di significatività al 95% e scegliendo una variabile di riferimento e la relativa varianza si può stimare l'errore a posteriori, ovvero l'ampiezza dell'intervallo di confidenza intorno alla stima campionaria della variabile, dentro la quale nel 95% dei casi cade il valore ignoto della variabile della popolazione del dominio considerato.

Gli errori della variabile di riferimento, tasso di entrata, per l'Italia sono sempre stati molto contenuti, naturalmente l'errore cresce con il livello di dettaglio della variabile di riferimento.²

1.4.4 - Modalità e organizzazione dell'indagine presso le imprese

Le modalità e l'organizzazione delle indagini previsionali sulla domanda di lavoro, svolte finora, non si discostano in modo sostanziale tra loro, così da garantire il maggior grado di omogeneità e confrontabilità dei dati.

Il questionario di indagine è stato somministrato, alla maggior parte delle imprese facente parte del campione, tra aprile e giugno nelle prime tre indagini e tra novembre e dicembre nelle successive, come già detto in precedenza, per permettere alle imprese di effettuare previsioni più veritiere. I

² L'errore relativo al tasso percentuale delle entrate per il totale delle unità provinciali italiane nella prima annualità di Excelsior è uguale a 0,001 %, per quelle venete è pari allo 0,004 %.

dati risultano quindi più rappresentativi e maggiormente collegati al reale andamento occupazionale della prima parte dell'anno (tab. 1).

Tab. 1 – Periodo di svolgimento e di previsione delle sette indagini di Excelsior

INDAGINE	PERIODO DI EFFETTUAZIONE	PREVISIONI PER
1°	aprile/giugno 1997	biennio 1997/1998
2°	aprile/giugno 1998	biennio 1998/1999
3°	aprile/giugno 1999	biennio 1999/2000
4°	novembre/dicembre 2000	2001
5°	novembre/dicembre 2001	2002
6°	novembre/dicembre 2002	2003
7°	novembre/dicembre 2003	2004

L'indagine tradizionalmente ha seguito due distinte modalità di rilevazione:

- la prima, per le imprese più piccole (con meno di 50 addetti nella prima indagine, con meno di 100 nella seconda e infine con un limite fissato a 250 nelle successive), mediante intervista telefonica, precedentemente selezionate e rispondenti ai requisiti di significatività statistica del disegno campionario;
- la seconda, per le imprese con un numero più elevato di dipendenti rispetto alla soglia richiamata al punto precedente, mediante intervista diretta con assistenza per la compilazione.

1.4.4.1 - L'indagine telefonica

L'indagine telefonica, eseguita sul campione delle imprese più piccole, è stata condotta con la tecnologia C.A.T.I., tecnologia in grado di ridurre al minimo la possibilità di errori di indagine e di registrazione dei dati, con un controllo di coerenza delle risposte in modo interattivo, nonché di ridurre i tempi di intervista permettendo così di raggiungere in tempi contenuti elevati livelli di copertura. Di norma in tutte le indagini l'intervista è stata somministrata al

responsabile del personale o al responsabile amministrativo quando presente, oppure, in imprese molto piccole, al titolare o a un socio dell'impresa.

1.4.4.2 - L'indagine mediante intervista diretta

Le interviste somministrate alle imprese più grandi, data la maggior complessità, sono sempre state effettuate con intervista diretta con la coordinazione dagli uffici studi e statistica delle Camere di Commercio. L'intervento dell'intervistatore specializzato ha permesso di assistere direttamente il soggetto contattato per la compilazione del questionario (di norma il responsabile del personale o il direttore generale).

Per facilitare il contatto tra imprese e intervistatore e per ottenere una maggiore rapidità nei tempi di risposta, il questionario è stato preliminarmente trasmesso alle imprese, corredato dalle "note per la compilazione" e da allegati tecnici relativi alle classificazioni da adottare. Antecedentemente al contatto con l'impresa e alla relativa fase di compilazione del questionario, il funzionario camerale ha effettuato le necessarie verifiche relative alle informazioni anagrafiche dell'impresa (denominazione, forma giuridica, localizzazione, ...), alla classificazione dell'attività economica, all'articolazione territoriale dell'impresa per unità locali mediante visure.

Uno specifico software (Supercampo) ha permesso, nella fase di registrazione delle informazioni rilevate dal questionario, un controllo di coerenza in modo interattivo.

1.4.5 - La struttura del questionario di indagine

I questionari proposti alle imprese si articolavano in più sezioni, che con il passare degli anni e con l'acquisizione di esperienza, si sono arricchiti nel

tempo. Le sezioni sono rimaste comunque simili negli anni permettendo la confrontabilità dei dati.

Le sezioni che sono sempre state presenti nei questionari, riguardano la situazione dell'occupazione e le previsioni delle relative figure professionali in entrata. Dal 1998 si è aggiunta la sezione che mira a rilevare i motivi di non assunzione per le imprese che non prevedono nuove assunzioni per il periodo in esame e la registrazione delle entrate e delle uscite dell'anno in corso. L'ultima indagine disponibile presentava un questionario formato da cinque sezioni per tutte le imprese, più una sesta per quelle plurilocalizzate con più di cento dipendenti, nell'ordine:

- sezione 1: Situazione dell'occupazione al dicembre 2003 e previsioni fino al 31.12.2004
- sezione 2: Figure professionali dipendenti richieste in entrata nel 2004
- sezione 3: Motivi di non assunzione dichiarati dalle imprese che non prevedono assunzioni di lavoratori dipendenti
- sezione 4: Personale con contratti atipici nell'anno 2003
- sezione 5: Formazione di personale avvenuta nel 2003
- sezione 6: Situazione dell'occupazione e flussi previsti nel 2004 distintamente per unità provinciali

1.4.6 - I controlli delle risposte "on-line" e i controlli di coerenza "ex post"

Le risposte delle imprese sono sempre state sottoposte a controlli di coerenza tra le diverse informazioni previste dal questionario. Tali controlli sono stati svolti sia sui dati quantitativi (numero di addetti, numero di entrate, ...), sia sui dati qualitativi (professioni segnalate, titoli di studio, ...). Durante l'intervista telefonica (o in fase di registrazione di questionari delle imprese più grandi) viene effettuata automaticamente "on -line" la verifica circa:

- la "quadratura" dei dati quantitativi proposti nelle diverse sezioni del questionario; si effettua, ad esempio, un controllo sul volume complessivo delle previsioni d'entrata verificando anche attraverso la somma dei dati parziali per figura professionale,
- la coerenza delle informazioni di tipo qualitativo sulle caratteristiche delle figure professionali richieste, ossia se, ad esempio, esiste la coerenza tra professione e titolo di studio richiesto.

Se in sede d'indagine si rilevassero differenze tra i dati quantitativi, queste verrebbero immediatamente individuati dall'intervistatore grazie ad appositi segnalazioni che il programma di registrazione on-line attiva, a seguito di una valutazione diretta; in questi casi l'intervistatore richiede immediatamente all'impresa intervistata di correggere le informazioni fornite.

Nel caso in cui siano segnalate informazioni qualitative non coerenti, queste vengono registrate senza essere codificate; successivamente si procede ad una verifica "off line" dell'intervista e ad una codifica "ex-post" dei dati critici, che viene effettuata da esperti valutando il quadro complessivo delle informazioni fornite per la figura professionale indicata.

CAPITOLO 2

ALCUNI INDICATORI DELL'ECONOMIA DELLA PROVINCIA DI VENEZIA

Ricordando che si svolgerà un'analisi dei dati Excelsior della provincia di Venezia si è ritenuto opportuno presentare alcuni indicatori economici e strutturali, per poter cogliere i mutamenti della domanda di lavoro delle imprese, alla luce dei principali cambiamenti che hanno interessato il territorio veneziano.

La particolarità di questa provincia consiste nella presenza di molte imprese legate al turismo, da un importante distretto industriale, legato alle trasformazioni chimiche dei prodotti petroliferi, alle costruzioni aeronavali e alle nuove tecnologie; una notevole importanza viene ricoperta anche dall'artigianato con la produzione di scarpe e del famoso vetro veneziano. Nella provincia lagunare non si possono trascurare le imprese che si occupano di trasporti data la presenza del porto, dell'aeroporto, di un importante snodo ferroviario e automobilistico che danno un forte impulso alle imprese commerciali.

Prima di verificare quali sono le figure professionali che si vanno ad imporre, quali caratteristiche debbano possedere i giovani che si affacciano al mercato del lavoro, dal titolo di studio al tipo di esperienza richiesta, data la singolarità economica della provincia di Venezia, è di fondamentale importanza tracciarne i caratteri principali.

2.1 – Popolazione della provincia di Venezia dal 1997 al 2003

La popolazione della provincia di Venezia, dal 1997 al 2003, si attesta sempre sopra le 800.000 unità. Rispetto agli anni novanta, in cui si verificava un lento ma costante declino della consistenza della popolazione, si assiste ad un'inversione di marcia dovuta all'immigrazione, a partire dall'anno 2000. Infatti, il movimento naturale, cioè la differenza tra il numero dei morti e le nascite, continua a dare un saldo negativo che si attesta sempre circa sulle mille unità, mentre il movimento migratorio, cioè la differenza tra gli iscritti e i cancellati, pur restando sempre positivo, negli ultimi anni aumenta in modo da coprire non solo le perdite naturali ma, addirittura, da far diventare positivo il saldo totale della provincia.

Grafico 1 - Saldo naturale, saldo migratorio e saldo totale nella provincia di Venezia dal 1997 al 2003.

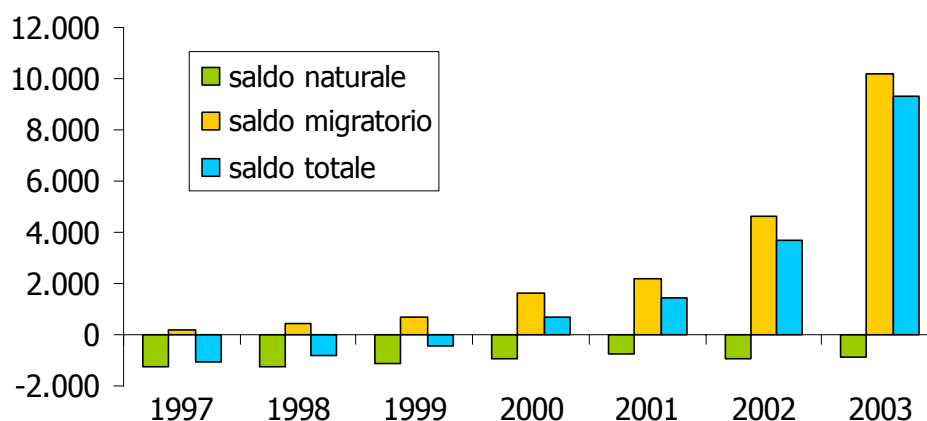

Fonte: elaborazione su dati Istat

Bisogna sottolineare che, delle 10.181 nuove persone iscritte nella provincia veneziana nel 2003, 8.588 provengono dall'estero, ciò per sottolineare che questa provincia, come tutto il Veneto, sta diventando un punto di attrazione della popolazione straniera, anche perchè le imprese, che richiedono

manodopera a basso livello di specializzazione, cercano immigrati disposti a svolgere tali professioni, che i residenti, invece, non sono più disposti a svolgere.

Tabella 2 - Nati, morti, iscritti e cancellati nella provincia di Venezia (1997 - 2003)

	1997	1998	1999	2000	2001	2002	2003
nati	6.707	6.709	6.793	6.924	6.832	6.882	7.231
morti	7.959	7.937	7.936	7.863	7.604	7.813	8.115
saldo naturale	-1.252	-1.228	-1.143	-939	-772	-931	-884
iscritti	15.446	15.931	17.718	19.789	17.695	21.465	30.723
cancellati	15.236	15.501	17.003	18.187	15.505	16.853	20.542
saldo migratorio	210	430	715	1.602	2.190	4.612	10.181
saldo totale	-1.042	-798	-428	663	1.418	3.681	9.297
Poolazione a fine anno	815.807	815.009	814.581	815.244	809.613	813.294	822.591

Fonte: dati Istat

2.2 – Mercato del lavoro della provincia di Venezia dal 1997 al 2003

Le forze lavoro operanti nella provincia di Venezia, dal 1997 al 2003, tratte dalle rilevazioni trimestrali condotte dall'Istat, si attestano circa sulle 360 mila unità. Il dato delle forze lavoro della provincia, somma degli occupati e dei disoccupati, pur rimanendo sugli stessi livelli, ha cambiato leggermente la sua composizione interna: si fa un po' più pesante il numero degli occupati e meno quello delle persone in cerca di occupazione.

La considerazione più importante che si può fare, osservando i dati nel lasso di tempo che va dal 1997 al 2003, è che la disoccupazione si è ridotta del 44 per

cento andando a raggiungere un tasso di disoccupazione³ del 4 per cento. Tale tasso è inteso da molti analisti del mercato del lavoro come fisiologico ed ineliminabile, per cui da considerarsi in una situazione di sostanziale piena occupazione.

Tabella 3 - Andamento dei principali aggregati del mercato del lavoro in provincia di Venezia (1997 – 2003)

ANNI	Valori assoluti		
	Occupati	Disoccupati	Forze lavoro
1997	337.545	26.508	364.052
1998	331.300	27.068	358.367
1999	331.124	24.892	356.016
2000	337.009	17.947	354.955
2001	348.839	19.347	368.186
2002	342.566	16.408	358.974
2003	346.211	14.521	360.731

Fonte: dati Istat - Rtfi

Grafico – Forze lavoro e occupati nella provincia di Venezia dal 1997 al 2003

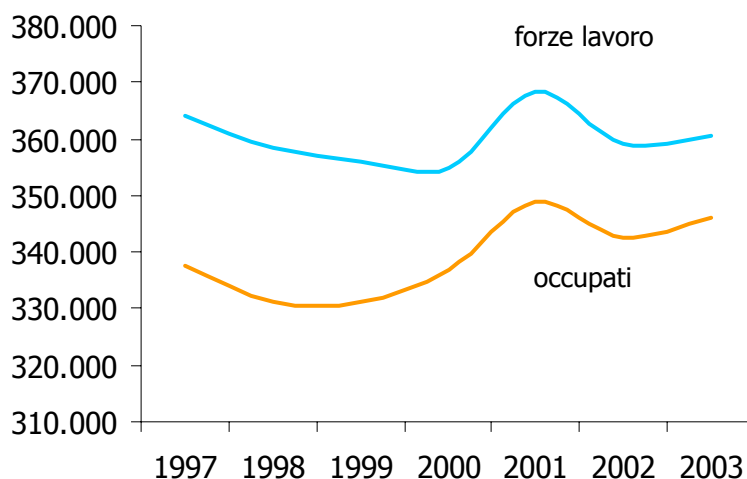

Fonte: elaborazioni su dati Istat - Rtfi

³ Il tasso di disoccupazione esprime il rapporto tra le persone in cerca di occupazione e le forze lavoro.

I dati provinciali delineano un quadro tendenzialmente uniforme con quelli relativi al mercato del lavoro regionale e nazionale, anche se in Veneto, oltre agli occupati, aumentano anche le persone in cerca di occupazione.

La descrizione delle dinamiche, che contraddistinguono il mercato del lavoro della provincia di Venezia, non può prescindere da una più approfondita lettura dei dati in relazione alla disaggregazione ed evoluzione dell'occupazione per comparti produttivi.

L'agricoltura è l'unico settore produttivo che è in costante diminuzione, dalle circa 18 mila unità occupate nel 1997 si è passati alle 12 mila del 2001 per poi stabilizzarsi. Il settore industriale, invece, dopo un declino degli occupati fino al 2001, dal 2002 inverte segno registrando un aumento degli occupati grazie soprattutto all'apporto del comparto costruttivo.

Il settore dei servizi, che è il settore più importante della provincia e che ha un peso complessivamente maggiore rispetto alle altre province venete, si sta stabilizzando attorno ai 230 mila occupati. Il settore dei servizi è andato a colmare il vuoto occupazionale lasciato dal comparto agricolo, mentre, il settore industriale, in proporzione, ha mantenuto gli stessi livelli occupazionali.

Tabella 4 - La composizione dell'occupazione in provincia di Venezia (1997 - 2003; dati in migliaia)

ANNI	AGRI- COLTURA	INDUSTRIA			ALTRE ATTIVITA'		TOTALE OCCUPATI
		Totale	<i>di cui:</i>		Totale	<i>di cui:</i>	
			<i>Trasformaz. industriale</i>	<i>Costruzioni</i>		<i>Commercio</i>	
1997	18	118	85	28	202	48	338
1998	16	111	79	27	205	51	331
1999	16	101	72	24	214	55	331
2000	13	100	70	24	225	58	337
2001	12	97	68	24	240	57	349
2002	12	98	70	24	233	59	343
2003	12	105	71	29	230	55	346

Fonte: elaborazioni su dati Istat - RtfI

2.3 - PIL e reddito pro capite della provincia di Venezia dal 1997 al 2002

Nel 2002 il PIL provinciale ha raggiunto i 20.216 milioni di euro - a fronte dei 16.021 milioni del 1997 (variazione '02/'97: +26,2 per cento; tasso di crescita medio annuo: +4,6 per cento) -, seguendo lo stesso ritmo di sviluppo, anche se in modo più sostenuto, dell'economia regionale (variazione '02/'97: +23,5 per cento; tasso di crescita medio annuo: +4,3 per cento) e di quella nazionale (variazione '02/'97: +22,5 per cento; tasso di crescita medio annuo: +4,1 per cento).

Tabella 5 - Andamento del Pil a prezzi correnti in provincia di Venezia, nel Veneto ed in Italia (1997-2002; valori in milioni di euro)

Province e Regioni	1997	1998	1999	2000	2001	2002	Tasso medio annuo
							'02/'97
Venezia	16.021	16.589	16.959	17.878	19.177	20.216	4,6
Veneto	88.059	90.658	93.132	99.237	103.676	108.750	4,3
ITALIA	960.718	997.660	1.024.464	1.082.138	1.140.831	1.176.803	4,1
Venezia/Veneto	18,2	18,3	18,2	18	18,5	18,6	-
Veneto/Italia	9,2	9,1	9,1	9,2	9,1	9,2	-

Fonte: Istituto G. Tagliacarne

Grafico - Andamento della variazione (%) del PIL a prezzi correnti in provincia di Venezia, nel Veneto e in Italia (1997 - 2002)

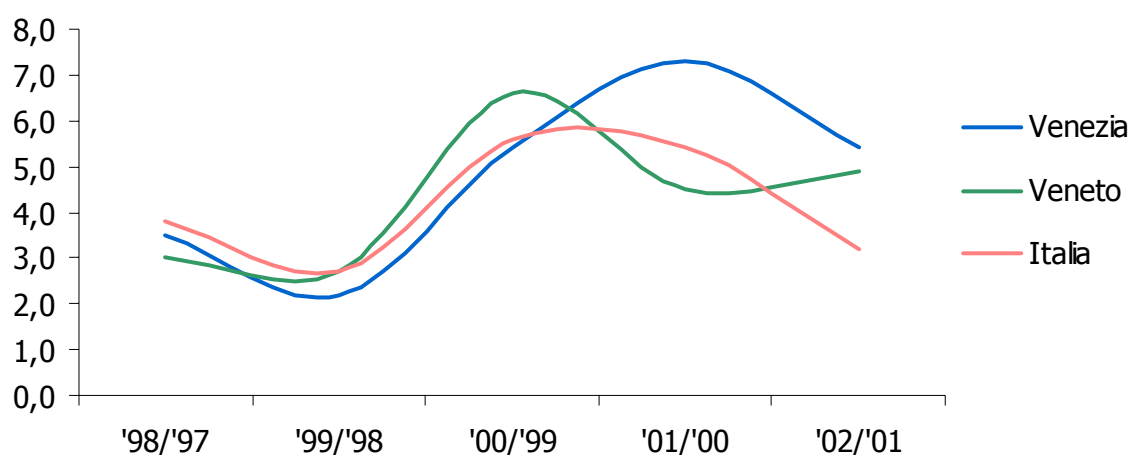

Fonte: elaborazioni Unità Statistica CCIAA di Venezia su dati Ist. G. Tagliacarne

Tabella 6 – Andamento del Pil per settore di attività economia in prov. di Venezia (1997-2002).

Provincia di Venezia	Milioni di euro a prezzi correnti					
	1997	1998	1999	2000	2001	2002
Agricoltura	384	380	364	390	389	461
Industria	4.514	4.582	4.439	4.311	4.394	4.605
<i>Industria in senso stretto</i>	3.675	3.737	3.688	3.522	3.510	3.691
<i>Costruzioni</i>	838	845	751	789	884	914
Servizi	11.124	11.627	12.156	13.178	14.394	15.150
TOTALE	16.021	16.589	16.959	17.878	19.177	20.216

Provincia di Venezia	Variazioni % annue					
	'98/'97	'99/'98	'00/'99	'01/'00	'02/'01	Var % '02/'97
Agricoltura	-1	-4,3	7,3	-0,4	18,5	20,1
Industria	1,5	-3,1	-2,9	1,9	4,8	2,0
<i>Industria in senso stretto</i>	1,7	-1,3	-4,5	-0,3	5,2	0,4
<i>Costruzioni</i>	0,8	-11,2	5	12,1	3,4	9,1
Servizi	4,5	4,5	8,4	9,2	5,2	36,2
TOTALE	3,5	2,2	5,4	7,3	5,4	26,2

Provincia di Venezia	Composizione %					
	1997	1998	1999	2000	2001	2002
Agricoltura	2,4	2,3	2,1	2,2	2	2,3
Industria	28,2	27,6	26,2	24,1	22,9	22,8
<i>Industria in senso stretto</i>	22,9	22,5	21,7	19,7	18,3	18,3
<i>Costruzioni</i>	5,2	5,1	4,4	4,4	4,6	4,5
Servizi	69,4	70,1	71,7	73,7	75,1	74,9
TOTALE	100,0	100,0	100,0	100,0	100,0	100,0

Fonte: elaborazioni Unità Statistica CCIAA di Venezia su dati Ist. G. Tagliacarne

La dinamica settoriale del Pil provinciale conferma come la preponderanza dei servizi sempre più forte di anno in anno, passando da costituire il 69,4 per cento del Pil nel 1997 al 74,9 per cento del 2002, a cui corrisponde la flessione delle manifatture e delle costruzioni. L'apporto dell'agricoltura rimane per tutto il periodo poco sopra il 2 per cento, fornendo una parte marginale al Pil provinciale.

Da un'ulteriore analisi settoriale si evidenzia che lo sviluppo dell'economia provinciale viene sostenuta in gran parte dal settore dei servizi che è l'unico settore che non ha mai assunto una variazione percentuale negativa del Pil a differenza degli altri comparti produttivi che hanno visto alternativamente momenti di crescita e momenti di arresto.

Il reddito pro capite della provincia di Venezia passa da 19.056 euro nel 1997 a 24.013 euro nel 2002, registrando in questo periodo incrementi annuali superiori sia a quelli regionali che a quelli nazionali.

Tabella 7 - Andamento del Pil pro capite in provincia di Venezia, nel Veneto ed in Italia (1997-2002; valori in euro)

Province e Regioni	1997	1998	1999	2000	2001	2002	Tasso medio annuo '02/'97
Veneto	19.143	19.665	20.073	21.206	21.955	22.828	3,6
Venezia	19.056	19.820	20.252	21.365	22.858	24.013	4,6
ITALIA	16.262	16.897	17.367	18.262	19.171	19.677	3,9
Venezia/Veneto	99,5	100,8	100,9	100,7	104,1	105,2	-
Veneto/Italia	117,2	117,3	116,6	117,0	119,2	122,0	-

Fonte: Istituto G. Tagliacarne

2.4 - Consistenza delle imprese della provincia di Venezia dal 1998 al 2003

Dal 1998 al 2003, il sistema produttivo provinciale passa da 84.663 a 87.523 imprese attive (sia sedi d'impresa che unità locali), che svolgono la loro attività, principalmente, nel commercio, nell'industria e nell'agricoltura.

Questa distribuzione settoriale delle aziende evidenzia un sostanziale equilibrio tra il tessuto imprenditoriale provinciale e quello regionale e nazionale, anche se emerge a Venezia una minore concentrazione di imprese agricole e una maggiore propensione all'attività alberghiera e ristorativa.

Il saldo demografico delle imprese, dal 1998 al 2003, risulta sempre positivo, registrando complessivamente in questo periodo un aumento del 3,4 per cento. Il terzo settore ed il comparto costruttivo, con, rispettivamente, 2299 e 2889 imprese in più, sono i settori che danno il maggior apporto alla crescita. Il settore agricolo è l'unico che registra un forte calo, diminuendo del 44,1 per cento, corrispondente a 5.427 imprese.

Grafico 3 – Imprese attive in provincia di Venezia

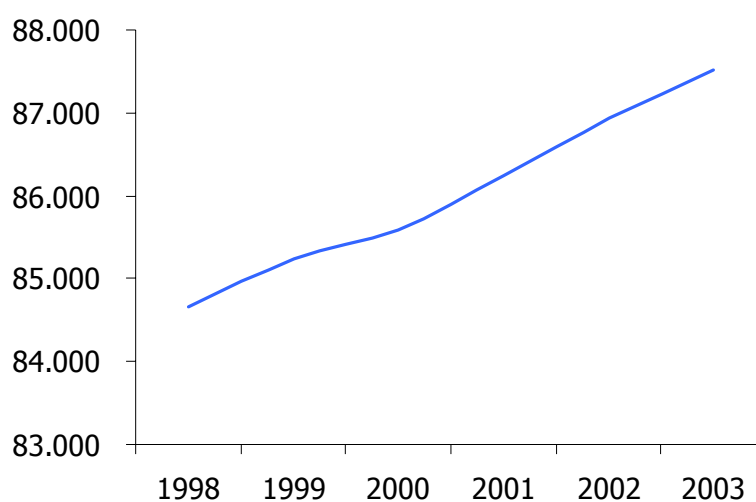

Fonte: dati Infocamere

La situazione del settore dell'agricoltura è nel complesso fisiologica, in quanto rientra in un quadro generale di complessivo ridimensionamento delle attività in questione dove sono in atto processi non solo di contrazione delle attività ma anche di concentrazione delle medesime.

Tabella 8 – Imprese totali attive in provincia di Venezia

Anni	1998	1999	2000	2001	2002	2003	Var % '03/'98
Agricoltura	17.732	17.216	15.860	14.792	13.466	12.305	-30,61%
Industria	9.816	10.105	10.367	10.536	10.683	10.746	+9,47%
Costruzioni	9.082	9.435	10.001	10.442	10.923	11.381	+25,31%
Commercio	22.796	22.777	23.086	23.339	23.802	24.114	+5,78%
Turismo	6.033	6.168	6.355	6.579	6.794	6.992	+15,90%
Trasporti	3.695	3.793	3.932	3.978	4.044	4.129	+11,75%
Credito	1.512	1.642	1.768	1.961	1.989	1.997	+32,08%
Servizi	6.055	6.371	7.036	7.688	8.283	8.944	+47,71%
Altri settori	7.942	7.741	7.188	6.929	6.949	6.915	-12,93%
Totale	84.663	85.248	85.593	86.244	86.933	87.523	+3,38%

Fonte: dati Infocamere

In tutti gli altri settori si evidenziano discreti aumenti, tranne per la categoria residuale che raggruppa le imprese della Pubblica Amministrazione, istruzione, servizi sanitari, sociali e domestici.

Tabella 9 – Sedi d'impresa attive in provincia di Venezia

Anni	1998	1999	2000	2001	2002	2003
Società di capitali	5.353	5.748	6.154	6.781	7.517	8.068
Società di persone	14.618	14.816	15.225	15.443	15.642	15.891
Imprese individuali	50.151	49.339	48.085	47.070	45.945	44.916
Altre forme	983	1.051	1.108	1.143	1.182	1.213
Totale	71.505	70.954	70.572	70.437	70.286	70.088

Fonte: Infocamere

Per quanto concerne la natura giuridica delle imprese, la provincia di Venezia si caratterizza per la rilevante presenza di ditte individuali che, con 44.916 unità nel 2003, pesano per il 64,1% sul totale provinciale (contro il 70,1 per cento del 1998), mentre il 22,7 per cento è costituito da società di persone (a fronte del 20,4 per cento rilevato nel periodo precedente).

Negli ultimi anni, le imprese veneziane sembrano sganciarsi da forme giuridicamente individuali, per ancorarsi a modelli organizzativi più complessi come le società di persone, ma soprattutto quelle di capitale (il cui peso sul totale è aumentato di quasi 4 punti percentuali rispetto al 1998), a prova, quindi, di un ispessimento qualitativo e uno spostamento verso l'alto della dimensione organizzativa e produttiva.

CAPITOLO 3

I RISULTATI DELLE PRIME SETTE ANNUALITA' DI EXCELSIOR NEL VENETO

In questo capitolo verranno esposti i risultati ottenuti dal Sistema Informativo Excelsior, dalla prima rilevazione del 1997 all'ultima disponibile del 2004, nel Veneto.

Le informazioni derivano dall'elaborazione dei dati estratti dalle basi di dati fornite dal Centro Studi di Unioncamere, mediante l'ausilio di un particolare software denominato Supertab. Le tabelle estratte per questo capitolo sono state ottenute ponendo sulle righe il settore economico e sulle colonne il tipo di contratto di assunzione previsto, questa operazione è stata effettuata per tutte le provincie venete e per tutte le sette le annualità.

Le modalità delle variabili settore economico e tipo di contratto di assunzione sono cambiate nelle varie edizioni dell'indagine. Per ovviare a problemi di non confrontabilità si sono aggregati i dati in quattro grandi settori (o macrosettori) economici: industria, costruzioni, commercio e servizi. Per il tipo di contratto di assunzione si è deciso di mantenere la distinzione tra assunzioni a tempo determinato da quelle a tempo indeterminato e di raggruppare in un'unica modalità i restanti contratti di lavoro⁴, ottenendo, quindi tre tipologie di assunzione.

⁴ Nelle sette annualità di Excelsior le uniche due modalità delle variabile tipo di contratto sempre presenti erano le assunzioni a tempo determinato e le assunzioni a tempo indeterminato. Tutti gli altri tipi di contratto o non sono stati rilevati in tutte le indagini o nel frattempo hanno smesso di essere in vigore.

In un primo momento si era posto il problema della confrontabilità dei dati delle prime tre annualità, progettate per previsioni biennali, con le quattro successive, con previsioni per un solo anno. Osservando che i valori delle prime tre rilevazioni erano complessivamente negli stessi livelli, è stata formulata l'ipotesi che, nonostante l'intenzione del Progetto fosse quella di prevedere le assunzioni per i due anni successivi all'indagine, in realtà le imprese rispondessero nello stesso modo quando sono state chieste le intenzioni di assunzione per un solo anno.

Durante l'elaborazione dei dati, invece, si è mostrato da subito evidente che i risultati della prima annualità erano da considerare poco attendibili. La validità è stata messa in discussione, quando, osservando le variazioni percentuali, sia quelle costruite su base fissa (anno 1997 = 100) sia quelle su base mobile, si vedeva sistematicamente che i dati del primo anno erano sempre sensibilmente inferiori al resto della serie. Sicuramente ciò è dovuto al fatto che l'universo di riferimento della prima edizione di Excelsior era decisamente più ridotto a quello delle successive. Per tale motivo si è deciso di partire con la serie storica dalla seconda annualità.

Nelle rappresentazioni dei valori assoluti, le assunzioni previste per la prima edizione vengono presentati con un puntino, per non incorrere in un errato effetto ottico e per ricordare la discontinuità della serie.

Nella costruzione dei numeri indice, invece, la prima annualità è stata completamente eliminata, prendendo, così, il 1998 come anno di riferimento per le variazioni su base fissa e partendo sempre dal 1998 con le variazioni percentuali annuali.

3.1 - Assunzioni previste tipologia di contratto

3.1.1 - Totalità delle assunzioni

La rappresentazione dei valori assoluti e dei valori indici di tutte le assunzioni di tutti i settori economici, mostrano una diminuzione continua negli anni delle previsioni di assunzione in tutto il Veneto. In particolare, si possono osservare tre diversi comportamenti tra le provincie venete.

Le imprese di Vicenza e di Treviso fanno registrare, anno dopo anno, previsioni di assunzione sempre minori, Vicenza passa da quasi 20.000 assunzioni previste nella seconda indagine, a poco meno di 12.500 assunzioni previste per il 2004, Treviso, nello stesso arco temporale, passa da 18.500 a poco più di 11.000, per entrambe il calo è di circa 7.500 unità. Le variazioni percentuali con base fissa, sempre sotto della media regionale, fanno registrare nell'ultima indagine una diminuzione delle aspettative di circa il 40 per cento da quelle dichiarate nel 1998.

Padova e Verona, invece, in un primo momento fanno osservare una domanda di lavoro sostanzialmente costante, mostrano, poi, un picco di richieste di assunzioni nel 2002 e, infine, si allineano alla tendenza negativa di Vicenza e Treviso anche se con livelli diversi. Complessivamente le imprese padovane diminuiscono del 30 per cento, quelle veronesi solo del 10 (grafico 3.1.1.1.A). Dai grafici potrebbe sembrare che le imprese della provincia di Verona programmino per il 2004 un aumento di assunzioni rispetto all'anno precedente, in realtà tra i due anni è stata osservata una differenza di sole quattro unità, mantenendo, quindi, un valore invariato.

Nelle altre tre provincie del Veneto è stato rilevato un andamento molto simile all'andamento regionale (grafico 3.1.1.2.A). In particolare per Venezia e Rovigo si è osservato un picco negativo nel 2001, una ripresa nei due anni

successivi e, infine, un allineamento alle altre entità territoriali. Complessivamente, nei sei anni considerati, Belluno, Venezia e Rovigo, diminuiscono le attese di assunzione di circa un quarto del valore iniziale.

I tre raggruppamenti si possono notare sia nelle variazioni dei numeri indice con base fissa, sia con le variazioni percentuali da un anno all'altro.

I risultati appena visti rispecchiano esattamente la situazione del mercato del lavoro degli ultimi tempi, dove un arresto della crescita economica fa diminuire la domanda di lavoro delle imprese.

Contrariamente a quanto ci si potesse immaginare ad una prima lettura dei risultati, il valore della disoccupazione non aumenta, anzi, tende a diminuire. Una ragionevole spiegazione può essere fornita dal fatto che le persone disposte a lavorare solo a determinate condizioni, se queste non si verificano, saranno indotte ad uscire dal mercato del lavoro, smettendo di cercare occupazione passano dallo stato di disoccupato a "non forze lavoro".⁵

⁵ Spesso sono le donne a risentirne di più in termini di occupazione, perché se a loro non viene offerto un lavoro che permette di assolvere anche agli impegni familiari, vengono indotte ad uscire dal mercato del lavoro per dedicarsi alla famiglia.

Grafico 5 - Valori assoluti del totale delle assunzioni – Provincie venete – 1997-2004

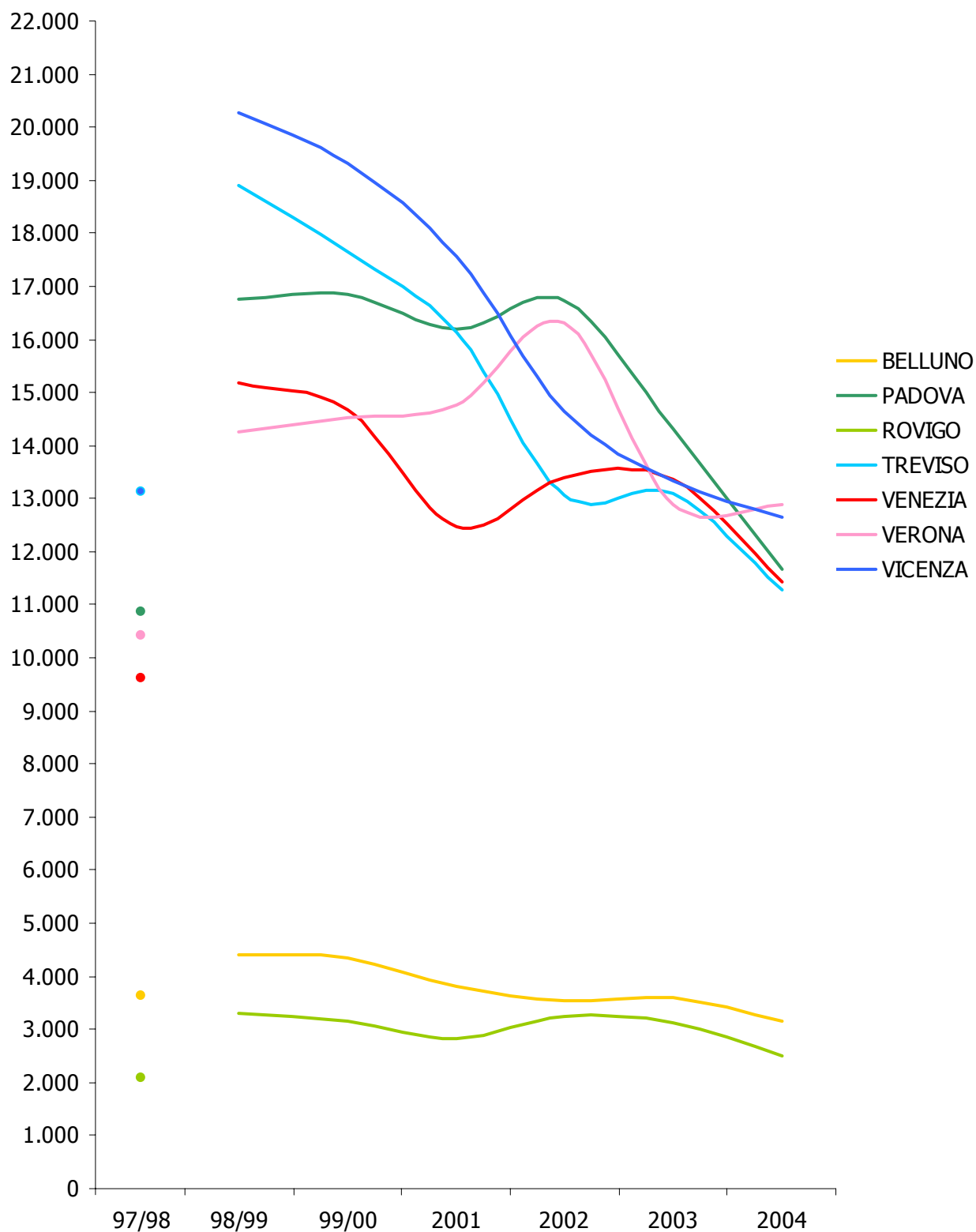

Fonte: elaborazione su dati Excelsior 1997-2004

3.1.2 - Assunzioni a tempo indeterminato

Le previsioni di assunzione a tempo indeterminato hanno un andamento molto simile a quello osservato per la totalità delle assunzioni, essendo la modalità predominante influenza maggiormente il comportamento generale.

Anche in questa osservazione Treviso e Vicenza dimostrano un andamento sostanzialmente identico, solo che traslato di circa mille unità a favore del vicentino. Nel 2004 le imprese della provincia di Treviso dichiarano di assumere solo 6.190 persone a tempo indeterminato, corrispondente ad un calo delle intenzioni formulate nel 1998 del 45 per cento. Le imprese vicentine, invece, ridimensionano le previsioni di 39 punti percentuali.

Padova e Verona segnalano delle attese di assunzione tendenzialmente simili nel tempo, anche se Verona riesce a mantenere di più gli stessi livelli dichiarati nella seconda annualità di Excelsior, perdendo solamente 11 punti percentuali. Andando ad esaminare le variazioni percentuali su base mobile per questi primi due gruppi territoriali (grafico 3.1.2.7.A) si può notare un andamento esattamente opposto attorno alla media regionale in tutte e sei le osservazioni. Quando le imprese di Padova e Verona registrano aspettative migliori all'anno precedente, Vicenza e Treviso, puntualmente, ottengono dei risultati negativi e viceversa. In questo modo risulta una curva delle variazioni percentuali, del Veneto senza Venezia, costantemente decrescente e senza picchi di notevole importanza. I risultati opposti ottenuti dalle due coppie di provincie si sono, perciò, complessivamente annullati.

Le imprese delle provincie di Venezia, Belluno e Rovigo, stimano nel tempo, dei valori che si avvicinano molto di più alle tendenze regionali, soprattutto quelle del bellunese (grafico 3.1.2.6.A).

La regione del Veneto, nel suo insieme, aveva mantenuto le stesse previsioni di occupazione tra il 1998 ed il 2001, ma dal 2002 si è verificata una forte contrazione della richiesta di lavoratori da inquadrare a tempo indeterminato di anno in anno, in quasi tutte le provincie.

Grafico 6 - Valori assoluti delle assunzioni a tempo indeterminato
 Provincie venete – 1997-2004

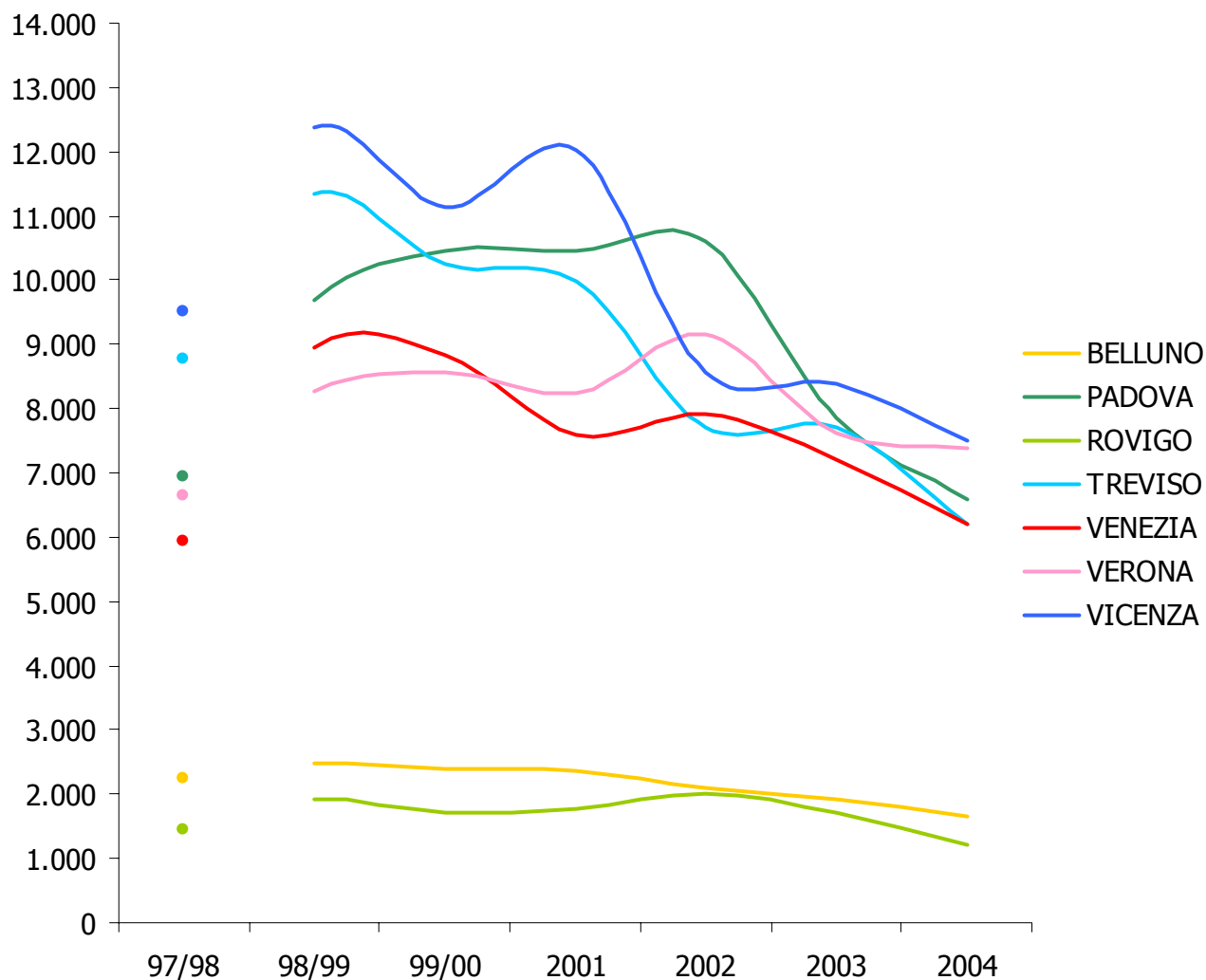

Fonte: elaborazione su dati Excelsior 1997-2004

3.1.3 Assunzioni a tempo determinato in tutti i settori economici

Le assunzioni a tempo determinato, che le imprese delle provincie venete avevano dichiarato nei questionari del Progetto Excelsior, risultano decisamente più contenute di quelle a tempo indeterminato.

Il tipo di contratto di assunzione che si sta analizzando è l'unico dei 3 che nell'ultima rilevazione evidenzia una tendenza positiva. Il maggior ricorso delle imprese a personale a tempo determinato risente sicuramente della maggiore flessibilità del mercato del lavoro creata dal Governo e dalla stagnazione economica che ha riguardato tutto il Veneto.

Per le assunzioni a tempo determinato si nota un comportamento tendenzialmente più uniforme tra le provincie del Veneto, solo Treviso e Belluno non si allineano alla media regionale.

I risultati ottenuti nelle ultime rilevazioni confermano una generale propensione delle imprese ad inserire nell'organico personale a tempo determinato.

Tra l'ultima e la penultima indagine sono state osservate solo variazioni percentuali positive (grafico 3.1.3.11.A e grafico 3.1.3.12.A), in particolare, Verona si attesta come la provincia della regione con il maggior numero di assunzioni facendo registrare un aumento dell'88 per cento.

Le imprese veneziane, anche in questo caso, mostrano un andamento molto vicino a quello del territorio regionale circostante.

Grafico 7 - Valori assoluti delle assunzioni a tempo determinato
 Provincie venete – 1997-2004

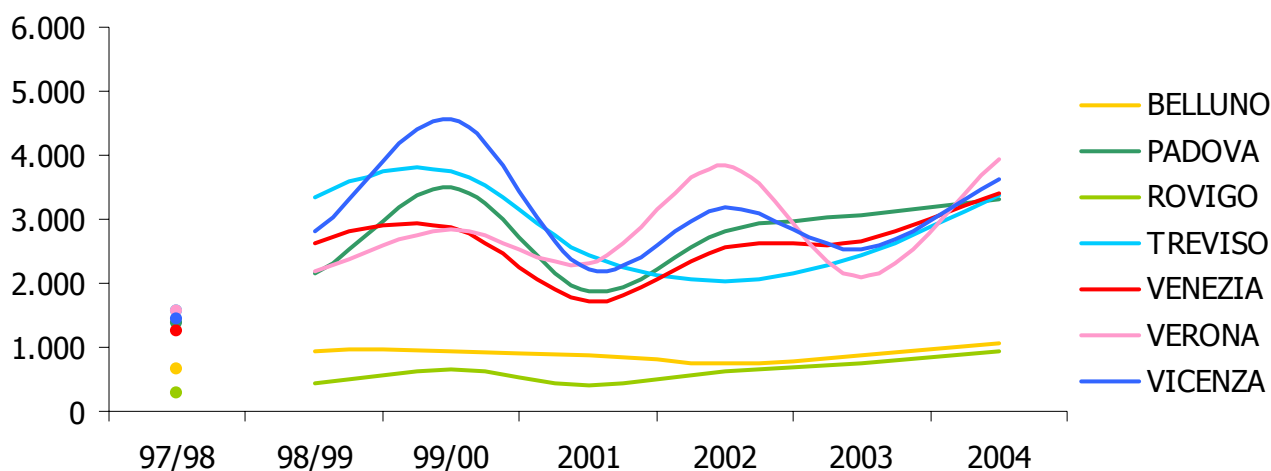

Fonte: elaborazione su dati Excelsior 1997-2004

3.1.4 – Assunzioni per altri tipi di contratto

A risentire di più delle maggiori previsioni di assunzione a tempo determinato, sono sicuramente tutti gli altri tipi di contratto diversi dai due visti sopra.

Per tutto il Veneto si registrano cali del 63 per cento rispetto ai valori rilevati nel 1998.

Le provincie di Vicenza e Treviso sono sempre quelle che mostrano le tendenze più costanti nel tempo (grafico 3.1.4.13.A), mentre Venezia, Padova e Verona accennano, nel 2001 e nel 2003, a deboli segnali di ripresa per, poi, allinearsi ai livelli delle altre provincie.

Belluno e Rovigo si distinguono ancora per andamento, nelle prime rilevazioni mostrano una tendenza irregolare, ma anch'esse nell'ultima annualità di Excelsior assumono valori percentuali simili al Veneto, registrando entrambe un calo attorno al 50 per cento dal 1998 al 2003.

Probabilmente le quote di assunzioni previste con contratti cosiddetti atipici si sono sempre più ridotte a favore dell'occupazione regolare anche se a tempo determinato.

Grafico 8 - Valori assoluti delle assunzioni con altri tipi di contratto
 Provincie venete – 1997-2004

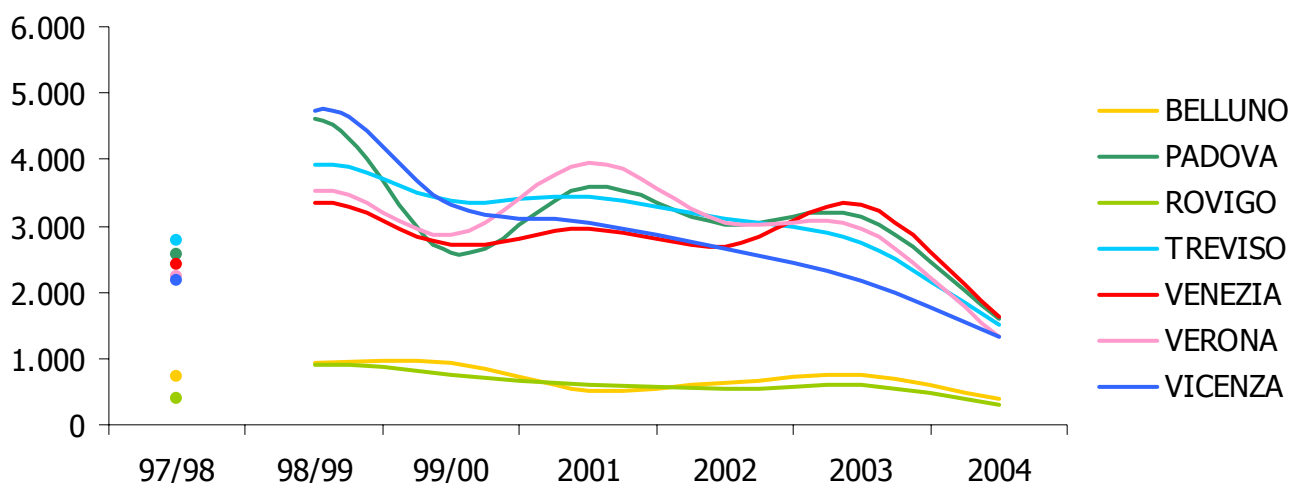

Fonte: elaborazione su dati Excelsior 1997-2004

3.2 - Assunzioni previste dal settore industriale

3.2.1 - Totalità delle assunzioni

Le imprese del settore manifatturiero del Veneto, nel 1998 prevedevano di occupare circa il 47 per cento del totale delle nuove assunzioni, le stime effettuate per il 2004 riducono tale percentuale di ben 14 punti (attestandosi al 33 per cento).

Perciò i risultati sempre decrescenti, ottenuti dalle imprese che operano nel settore dell'industria, non sono dovuti esclusivamente ad una generale diminuzione delle previsioni di assunzione, ma anche ad una contrazione delle

attività industriali a favore degli altri settori economici rilevati, soprattutto del terzo settore.

Per le attese di assunzione dell'industria non si evidenziano particolari gruppi territoriali con simili tendenze, al contrario, tutte le provincie mostrano un unico andamento anche se su livelli diversi (grafico 9) registrando una diminuzione della metà delle previsioni quasi ovunque. Anche per le variazioni percentuali (grafico 3.1.1.13.A e grafico 3.1.1.14.A) si può notare la vicinanza alla media regionale.

Grafico 9 - Valori assoluti del totale delle assunzioni nel settore industriale
Provincie venete – 1997-2004

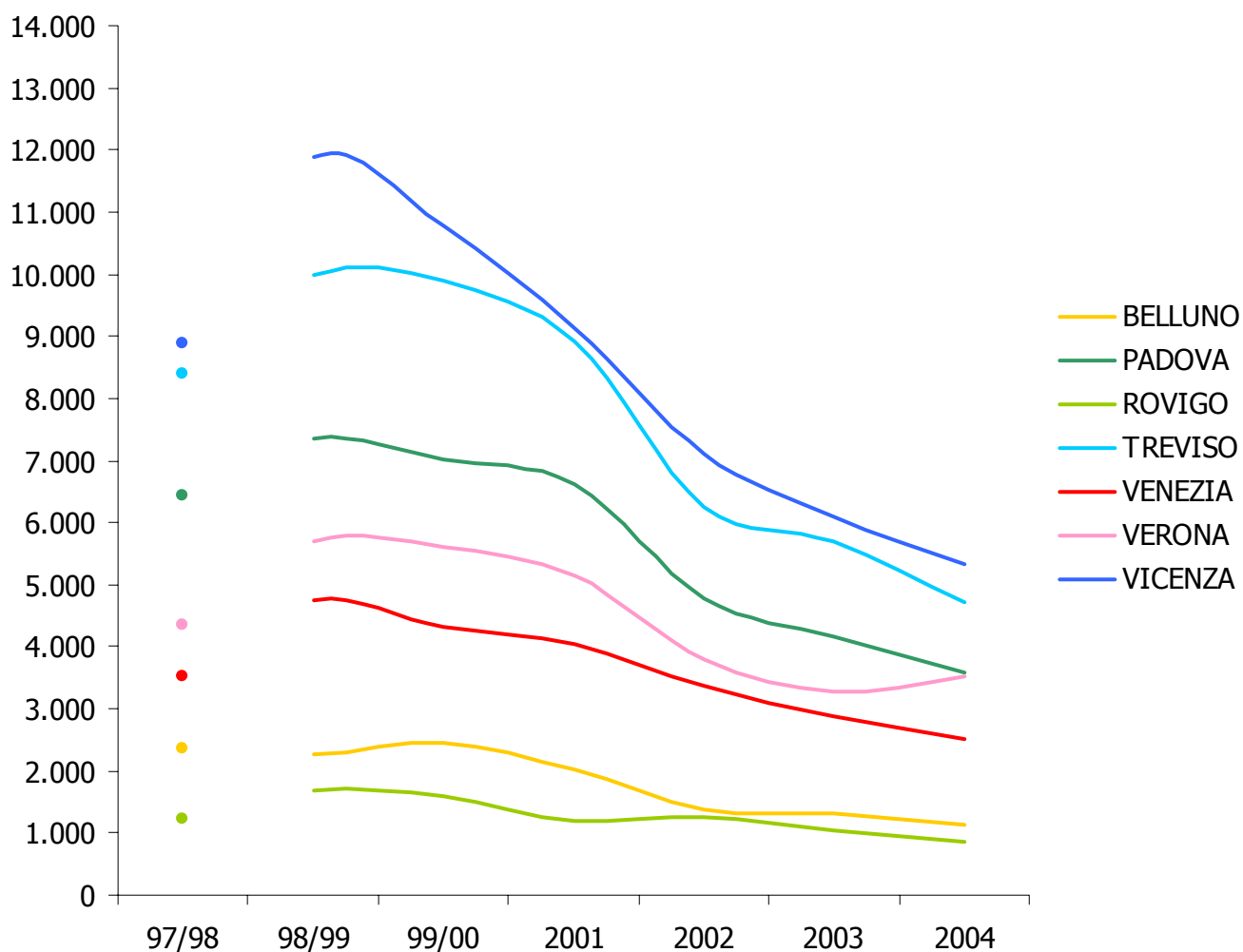

Fonte: elaborazione su dati Excelsior 1997-2004

3.2.2. - Assunzioni a tempo indeterminato

Come si è visto nel paragrafo precedente, anche per l'industria, le previsioni di assunzione a tempo indeterminato rispecchiano fedelmente l'andamento riscontrato per tutti i tipi di contratto.

La provincia di Verona è, tra le venete, quella che riduce percentualmente di meno le aspettative di assunzione fatte nel 1998 (grafico 3.2.2.17.A e 3.2.2.19.A), ma le imprese vicentine rimangono, per tutto il periodo rilevato, quelle che richiedono più lavoratori a tempo indeterminato in assoluto.

Complessivamente le attese di assunzione sono letteralmente dimezzate nell'arco di tempo che va dal 1998 al 2004, con un ritmo che oscilla tra il 15 e il 25 per cento annuo (tabella 3.2.2.A).

Grafico 10 - Valori assoluti delle assunzioni a tempo indeterminato nel settore industriale
Province venete – 1997-2004

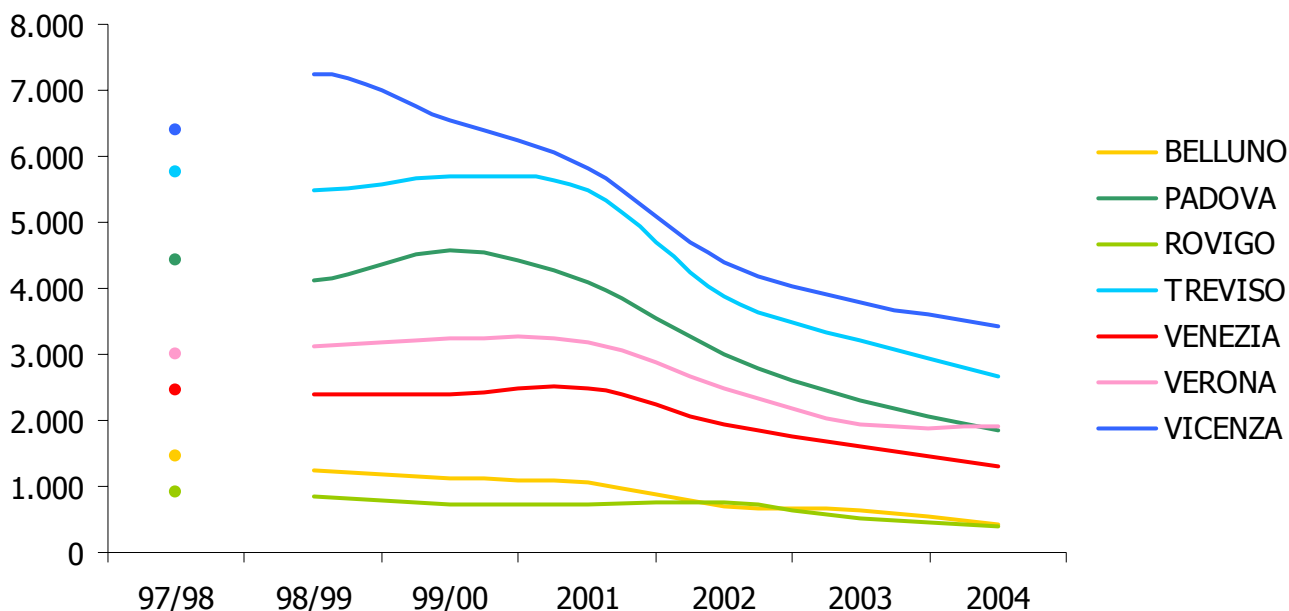

Fonte: elaborazione su dati Excelsior 1997-2004

3.2.3 - Assunzioni a tempo determinato

Osservando i grafici riportati in appendice (3.2.3.21.A - 3.2.3.24.A) appare subito chiaro che, anche se con intensità diversa, non si sono notate le solite diminuzioni ma si sono sempre mantenuti gli stessi livelli nel tempo.

In particolare, in tutte le provincie le imprese aumentano nell'ultima rilevazione le intenzioni di assunzione, rispetto a quelle fatte un anno prima, dell'80 per cento, tranne quelle di Treviso e di Vicenza.

Se, dalla seconda rilevazione svolta da Excelsior, è risultato che nell'industria le nuove assunzioni a tempo determinato rappresentavano il 17,5 per cento del totale, nel 2004 tale percentuale sale al 32,7.

Tali risultati vanno a confermare la netta ripresa del lavoro a tempo determinato a discapito delle altre forme di occupazione anche nel comparto industriale.

Grafico 11 - Valori assoluti delle assunzioni a tempo indeterminato nel settore industriale
Provincie venete – 1997-2004

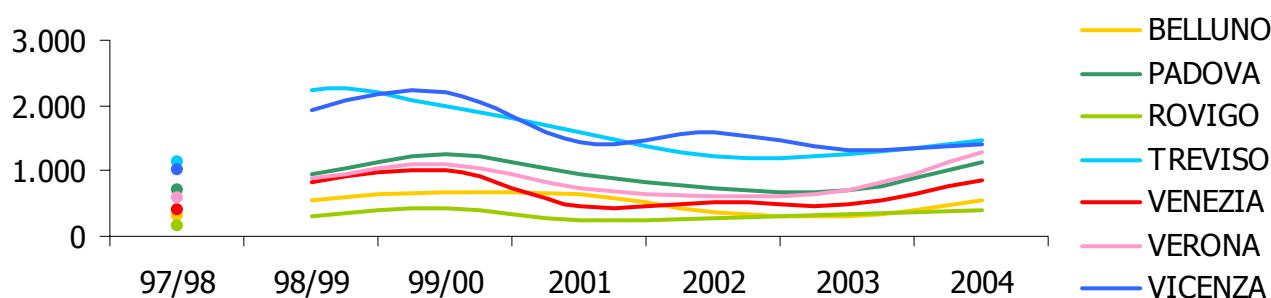

Fonte: elaborazione su dati Excelsior 1997-2004

3.2.4 - Assunzioni per altri tipi di contratto

I contratti atipici, contano, nel Veneto, una riduzione del 77 per cento in soli sei anni di rilevazione.

Nell'indagine Excelsior effettuata nel 2004, le assunzioni previste con contratti diversi da quelli a tempo determinato e a tempo indeterminato, risultano essere il 12,1 per cento del totale delle assunzioni del settore industria, contro il 26,5 per cento riscontrato nel 1998.

Confrontando i grafici delle variazioni percentuali delle assunzioni a tempo determinato con quelli della classe residuale, si può osservare che negli anni in cui le prime aumentano, le seconde subiscono le diminuzioni più pesanti.

Probabilmente il forte calo dei contratti atipici è fortemente legato alla esplosione di assunzioni a tempo determinato.

Grafico 12 - Valori assoluti delle assunzioni per altri tipi di contratto nel settore industriale
Province venete – 1997-2004

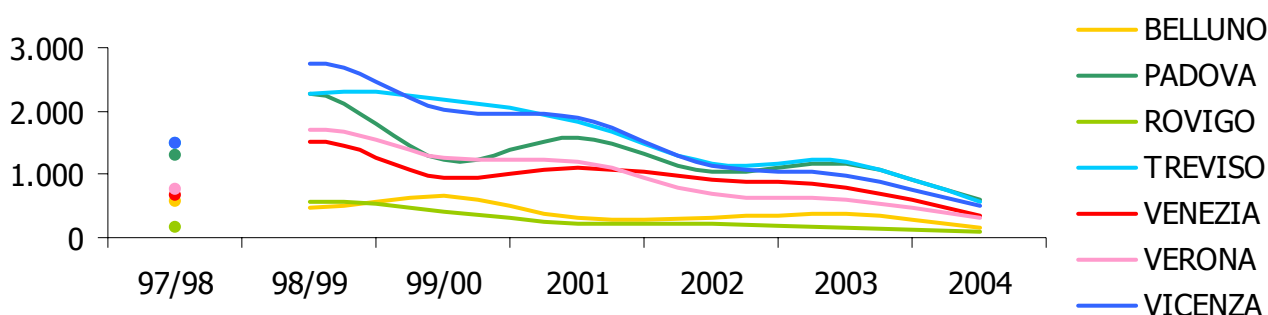

Fonte: elaborazione su dati Excelsior 1997-2004

3.3. - Assunzioni previste dal settore costruttivo

3.3.1 - Totalità delle assunzioni

Il comportamento rilevato dal Progetto Excelsior nelle imprese edili evidenzia, momenti di declino alternativamente a momenti di ripresa delle assunzioni previste. Tale affermazione viene confermata osservando i valori delle variazioni percentuali su base fissa e mobile (grafico 3.3.1.28.A - 3.3.1.32.A).

Padova e Verona sono le uniche provincie che si discostano un po' dalla tendenza generale, soprattutto Verona che fa registrare l'unico caso di aumento delle assunzioni previste rispetto all'anno precedente.

Probabilmente la crescita delle attese di assunzione corrispondono ad attese congiunturali positive. Essendo che la crescita delle imprese edile è strettamente connessa con le politiche ambientali, della casa, di ristrutturazione degli immobili e ai piani regolatori, sicuramente nel 2001 e nel 2003 si sono verificate delle condizioni favorevoli per una momentanea crescita economica del settore.

Anche in questo caso, però, si risente di una contrazione economica generale, perché negli anni di crescita delle aspettative non si recuperano completamente le riduzioni dell'anno precedente.

Grafico 13 - Valori assoluti della totalità delle assunzioni nel settore costruttivo
Provincie venete – 1997-2004

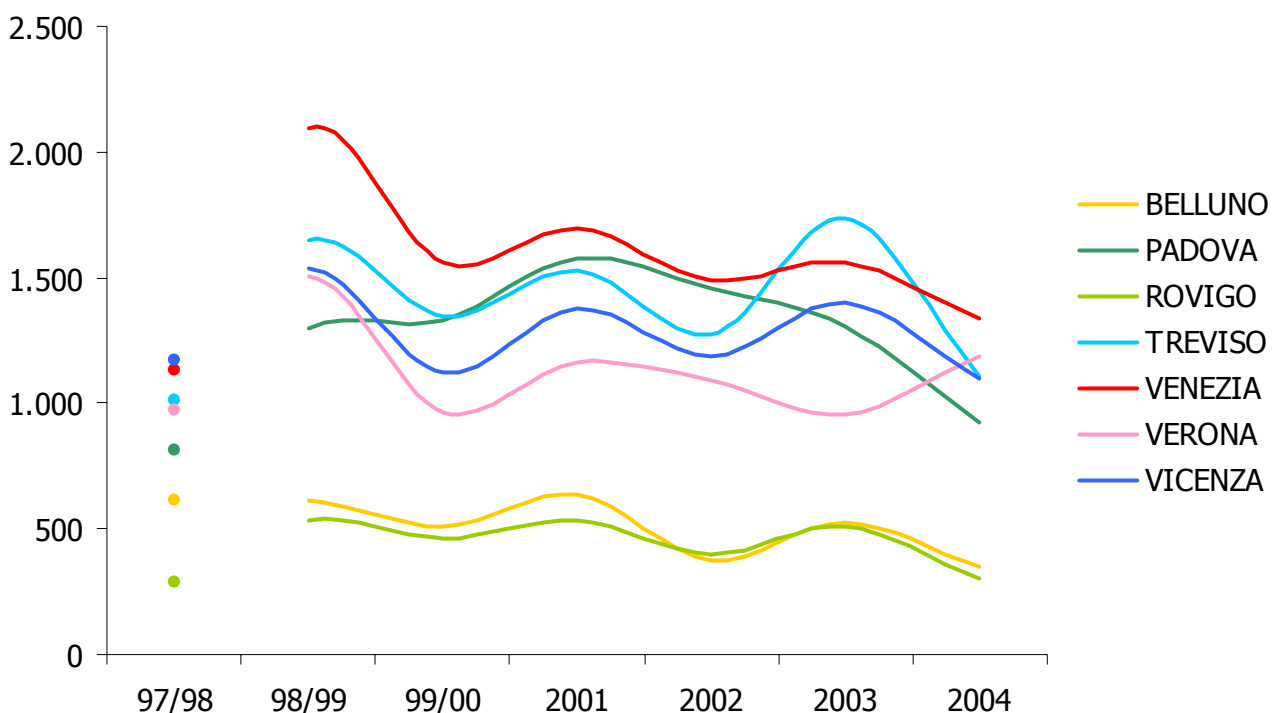

Fonte: elaborazione su dati Excelsior 1997-2004

3.3.2 - Assunzioni a tempo indeterminato

Tutte le ripartizioni territoriali, ad eccezione delle provincie di Verona e Padova, seguono un andamento altalenante.

Le imprese padovane che svolgono la loro attività nel settore delle costruzioni, hanno dichiarato, fino al 2001, richieste di personale a tempo indeterminato sempre maggiori, più che raddoppiando le previsioni fatte nel 1998. Dal 2002, invece, invertendo rotta, riducono le attese di anno in anno, fino ad arrivare agli stessi valori dichiarati nel 1998.

Le imprese veronesi, invece, si distinguono dalle altre perché danno sempre delle risposte in contrapposizione con il resto della regione. Infatti, nell'ultima edizione di Excelsior, tutte le provincie dichiarano di ridurre le richieste di personale, al contrario, Verona fa registrare un aumento del 54 per cento rispetto al dato del 2003.

Grafico 14 - Valori assoluti delle assunzioni a tempo indeterminato nel settore costruttivo
Provincie venete – 1997-2004

Fonte: elaborazione su dati Excelsior 1997-2004

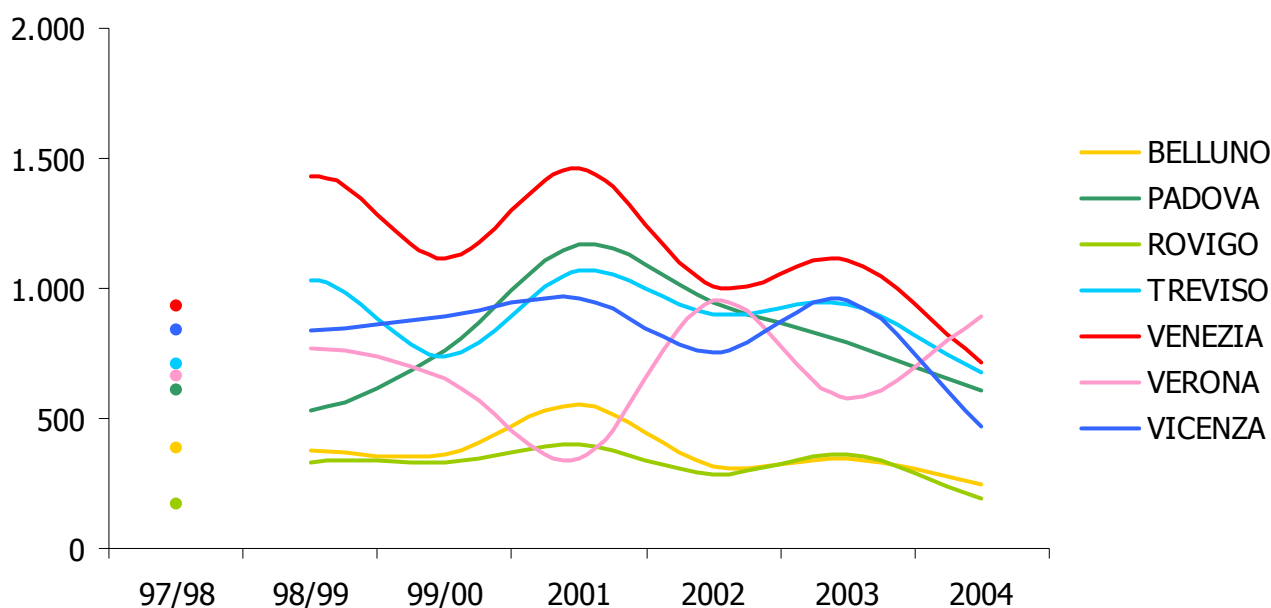

3.3.3 - Assunzioni a tempo determinato

Per questo tipo di assunzioni, nel settore delle costruzioni, non si riesce a dire molto osservando gli andamenti provinciali, se non nel loro insieme. Perciò per cogliere un comportamento comune di fondo bisogna guardare alla tendenza regionale.

Complessivamente le imprese venete, fino al 2001, hanno dimostrato sempre meno interesse ad assumere a tempo determinato (arrivando ad un dimezzamento delle attese del '98), preferendo altre forme contrattuali. A partire dal 2002 si assiste a richieste sempre più importanti (grafico 3.3.3.37.A e grafico 3.3.3.38.A). A confermare questa tesi è il peso percentuale delle assunzioni a tempo determinato, che dal 7,7 per cento del 2001 passano ad oltre il 25 per cento nel 2004 sul totale delle nuove assunzioni.

Grafico 15 - Valori assoluti delle assunzioni a tempo determinato nel settore costruttivo
Province venete – 1997-2004

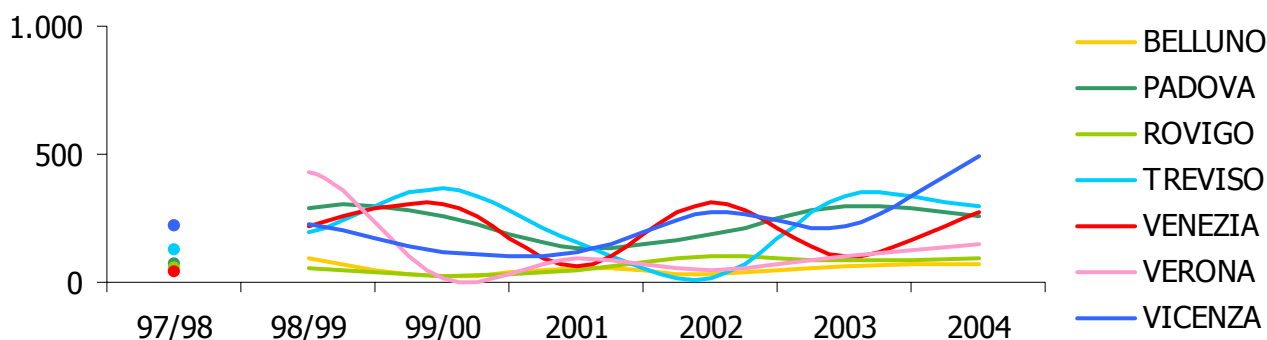

Fonte: elaborazione su dati Excelsior 1997-2004

3.3.4 - Assunzioni per altri tipi di contratto

Si riscontrano difficoltà nell'individuazione di un andamento comune anche per le assunzioni con tipi di contratto diversi da quelli appena visti (grafico 3.3.4.39.A e grafico 3.3.4.40.A).

Complessivamente, nel Veneto, le imprese dichiarano per il 2004 un numero di assunzioni inferiori del 65 per cento rispetto ai dati stimati dalla seconda annualità. Bisogna sottolineare che nel 2004 nella provincia di Venezia si assiste alle maggiori richieste con 347 assunzioni, che rappresentano il 40 per cento del valore regionale.

Grafico 16 - Valori assoluti delle assunzioni per altri tipi di contratto nel settore costruttivo
 Provincie venete – 1997-2004

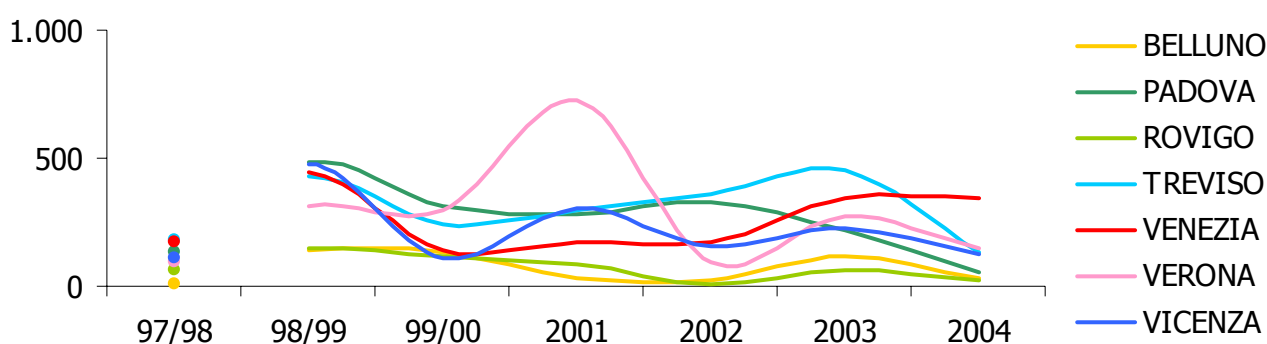

Fonte: elaborazione su dati Excelsior 1997-2004

3.4 - Assunzioni previste dal settore commerciale

3.4.1 - Totalità delle assunzioni

Il settore commerciale rappresenta una parte relativamente importante dell'economia veneta. Anche se le attese di assunzione, rilevate nell'ultima annualità di Excelsior, si sono ridotte del 33 per cento rispetto a quelle dichiarate per il 1998, percentualmente il commercio assorbe il 16 per cento delle nuove assunzioni sia nel '98 che nel 2004 (solo nel 2001 tale percentuale scende di 3 punti). Per cui la diminuzione delle assunzioni previste è da imputare esclusivamente ad una situazione economica generale e non ad una crisi del settore.

Rispetto alle ripartizioni provinciali non ci sono particolari rilievi da fare, tranne che per la provincia di Vicenza, che dal 2002 al 2004 mantiene costantemente gli stessi valori, le altre seguono tutte le stesse tendenze.

L'andamento generale mostra una forte contrazione delle attese nel 2001 ed una successiva ripresa l'anno successivo. Sarebbe sicuramente interessante riuscire a capire cosa ha portato ad un risultato constatato in tutta la regione.

Grafico 17 - Valori assoluti della totalità delle assunzioni nel settore commerciale
 Provincie venete – 1997-2004

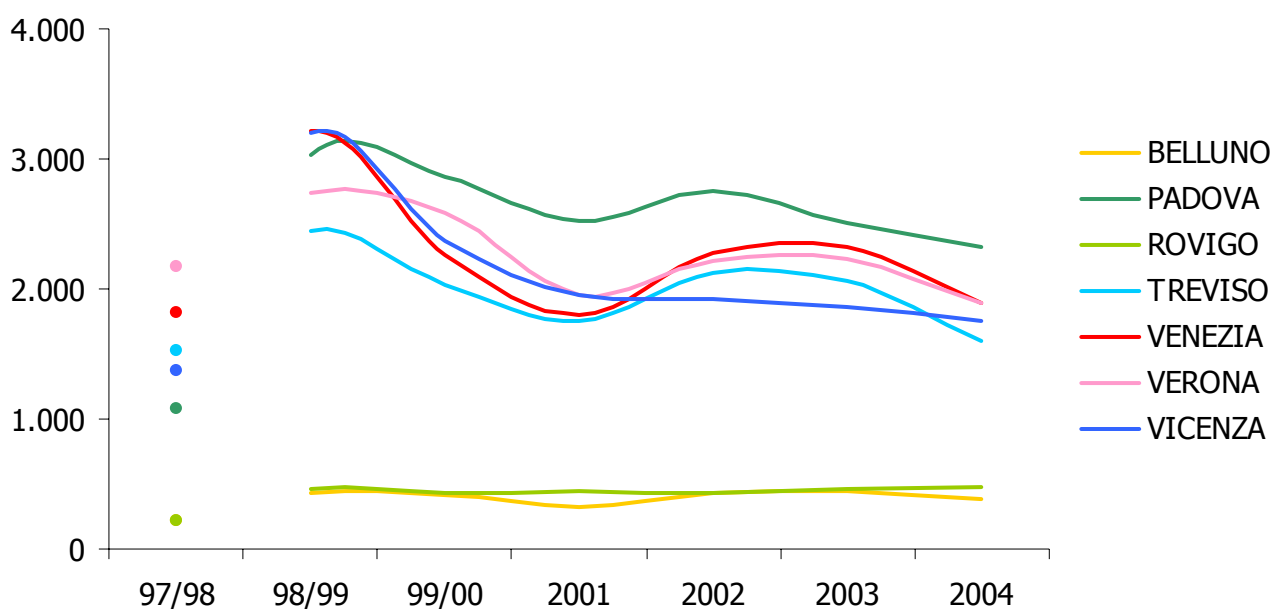

Fonte: elaborazione su dati Excelsior 1997-2004

3.4.2 - Assunzioni a tempo indeterminato

Nei primi anni di rilevazione le imprese delle provincie venete stimavano dal 30 al 60 per cento di assunzioni in più rispetto a quelle che risultano dall'ultima indagine.

Le imprese di tutte le provincie dichiarano, di anno in anno, di diminuire sempre di più le assunzioni a tempo indeterminato (grafico 3.4.2.45.A e

grafico 3.4.2.46.A). Tale risultato è da attribuire alla più volte citata stagnazione economica ed al ridimensionamento di questa forma contrattuale. Padova è l'unica eccezione al generale andamento decrescente, mantenendo il primato nel commercio anche per l'occupazione e tempo indeterminato. Le maggiori attese di assunzione rilevate nelle imprese padovane sono conseguenza della spiccata propensione commerciale del territorio, che conta al suo interno un elevato numero di centri commerciali e negozi al dettaglio.

Grafico 18 - Valori assoluti delle assunzioni a tempo indeterminato nel settore commerciale
Province venete – 1997-2004

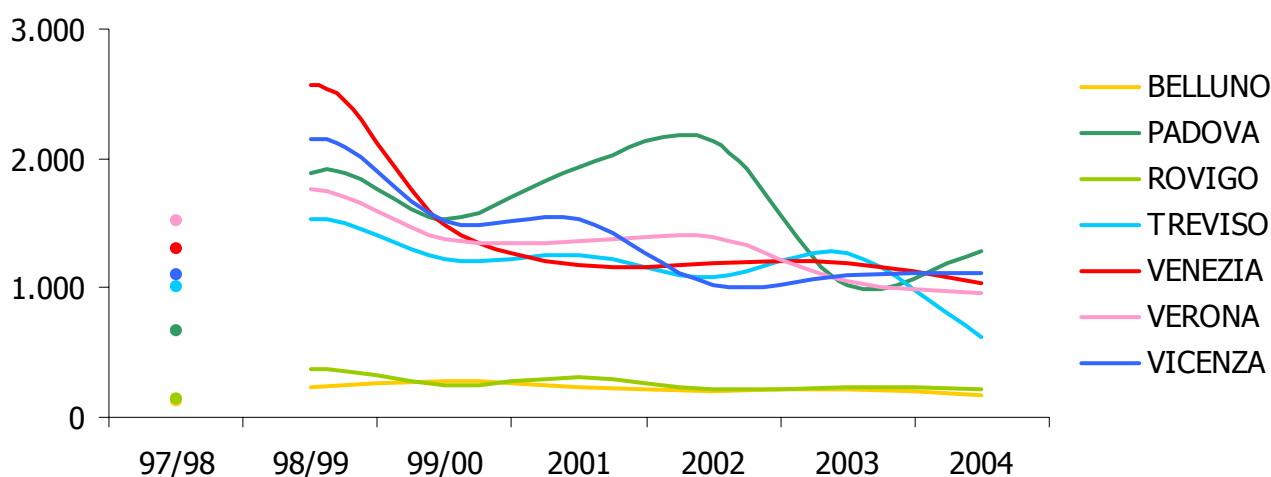

Fonte: elaborazione su dati Excelsior 1997-2004

3.4.3 - Assunzioni a tempo determinato

Come si è visto negli altri settori economici, anche in quello commerciale, le assunzioni a tempo determinato fanno registrare un aumento progressivo delle attese in tutto il Veneto (variazione percentuale 2004/1998: + 53 per cento). I dati rilevati da Excelsior evidenziano un continuo accrescimento delle assunzioni previste, ad eccezione dei valori ottenuti per il 2001. In questa quarta annualità si è assistito ad un calo di oltre il 70 per cento delle stime effettuate l'anno prima. Per le assunzioni a tempo indeterminato non si erano

osservate particolari annate negative, per cui l'andamento complessivo di tutto il settore è stato influenzato unicamente dalle previsioni di assunzioni a tempo determinato.

Nel 2004 queste assunzioni rappresentano nel Veneto, l'11,6 per cento delle assunzioni totali previste dalle imprese commerciali, contro il 26,8 per cento del 1998. Con questo ultimo dato si riesce a cogliere la forte intensità del fenomeno.

Grafico 19 - Valori assoluti delle assunzioni a tempo determinato nel settore commerciale
Province venete – 1997-2004

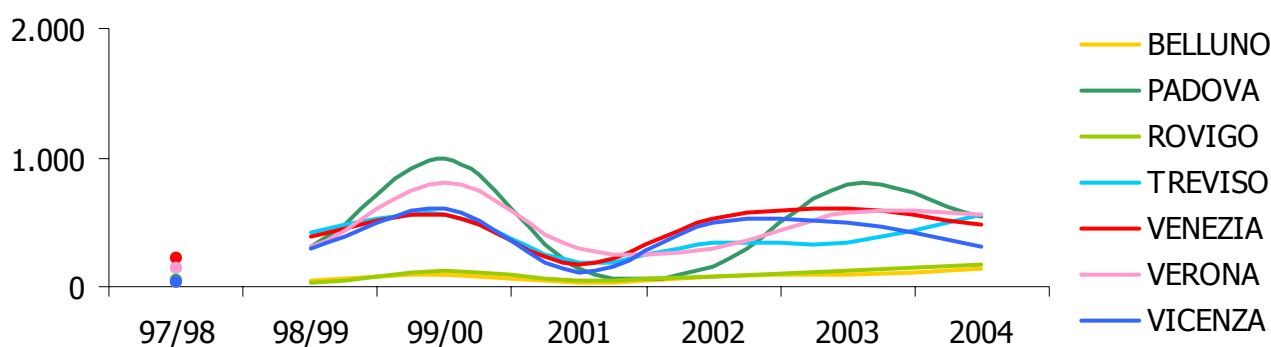

Fonte: elaborazione su dati Excelsior 1997-2004

3.4.4 - Assunzioni per altri tipi di contratto

Nel settore commerciale si nota la tendenza, riscontrata anche negli altri settori, a ridimensionare le previsioni di assunzione con contratti diversi da quelli a tempo determinato o indeterminato, ma con livelli di riduzione sicuramente meno importanti. Si osserva, infatti, che nel Veneto, nell'arco di tempo che va dal 1998 al 2004, è stata rilevata una diminuzione percentuale del 32 per cento in questo settore, contro il 65 per cento delle costruzioni, il 77 per cento dell'industria e il 49 dei servizi.

Le imprese della provincia di Venezia hanno dimostrato un particolare interesse per le assunzioni mediate contratti atipici fino al 2003, accrescendo

continuamente le stime, per poi, nel 2004, allinearsi ai risultati regionali (grafico 3.4.4.54.A).

Grafico 20 - Valori assoluti delle assunzioni per altri tipi di contratto nel settore commerciale
Province venete – 1997-2004

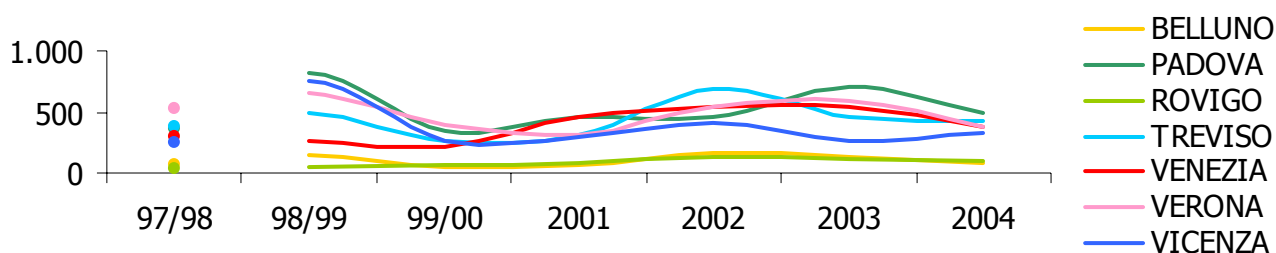

Fonte: elaborazione su dati Excelsior 1997-2004

3.5 - Assunzioni previste dal settore dei servizi

3.5.1 - Totalità delle assunzioni

Questo è l'unico settore in cui non si riscontrano riduzioni di aspettative di assunzione, infatti, la variazione percentuale regionale tra il 1998 e il 2004 segnala un aumento del 13 per cento.

Il settore dei servizi ricopre nel tempo sempre più importanza nell'economia veneta. Se nel '98 Excelsior stimava che il 25 per cento delle assunzioni venivano programmate da imprese del terzo settore, nel 2004 tale percentuale aumenta al 40 per cento.

Essendo che una parte molto consistente delle attese di assunzione provengono da imprese del terziario, quest'ultimo ha inciso notevolmente sui risultati totali. Per questo motivo si ritrovano gli stessi raggruppamenti territoriali con andamenti piuttosto simili descritti nel paragrafo 3.1 (grafico 3.5.1.57.A e grafico 3.5.1.58.A).

Grafico 21 - Valori assoluti della totalità delle assunzioni nel settore dei servizi
 Provincie venete – 1997-2004

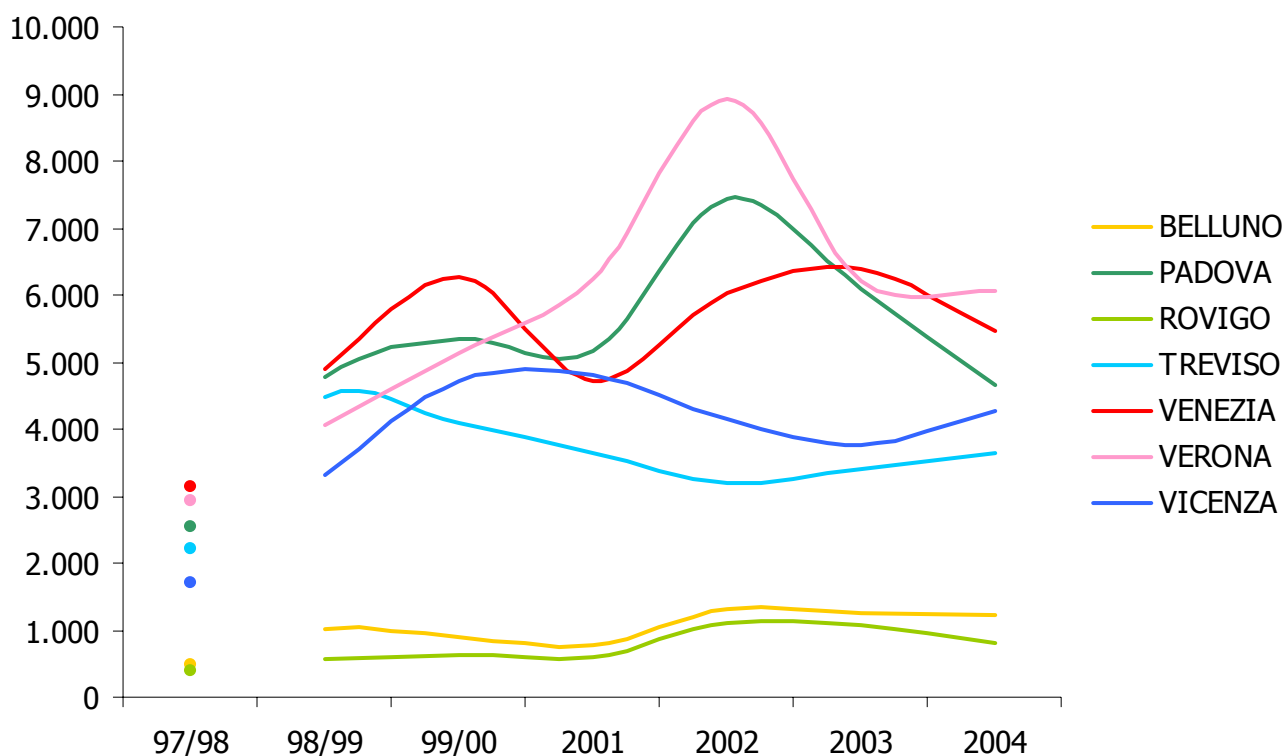

Fonte: elaborazione su dati Excelsior 1997-2004

3.5.2 - Assunzioni a tempo indeterminato

Nel 2004 le assunzioni a tempo indeterminato costituiscono nel Veneto quasi il 60 per cento delle previsioni di assunzione del terzo settore. Anche se in valore assoluto risultano essere la parte più consistente, le variazioni percentuali risultano molto più contenute di quelle calcolate per le previsioni di tutto il comparto (cfr. tabella 3.5.1.A con tabella 3.5.2.A).

Complessivamente si sono osservati più o meno gli stessi livelli di richieste, ma se si considera che di tutte le assunzioni a tempo indeterminato i valori dichiarati nel 1998 sono letteralmente dimezzati nel 2004 (cfr. paragrafo 3.1.2), questo risultato indica un avanzamento dei servizi a discapito degli altri comparti.

Grafico 22 - Valori assoluti delle assunzioni a tempo indeterminato nel settore dei servizi
 Provincie venete – 1997-2004

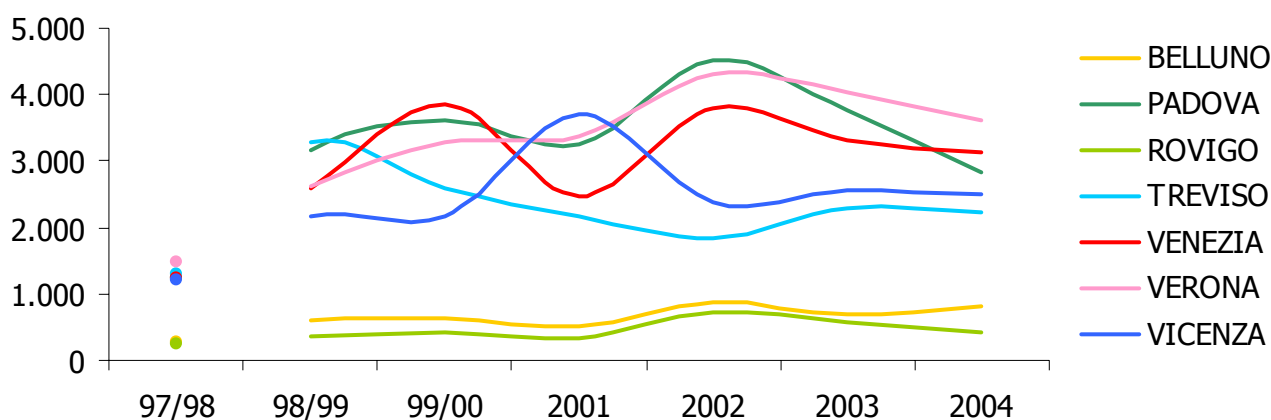

Fonte: elaborazione su dati Excelsior 1997-2004

3.5.3 - Assunzioni a tempo determinato

La maggior parte della variabilità osservata per i valori totali di settore è stata apportata dalle assunzioni a tempo determinato. Si calcola che le imprese, nel 2004, abbiano indicato più del doppio delle attese di reclutamento a tempo determinato di quelle dichiarate nella seconda indagine di Excelsior.

L'andamento temporale fa segnalare forti incrementi ed altrettante forti riduzioni di anno in anno.

Tra le imprese venete, quelle veneziane hanno dimostrato la maggior continuità nella richiesta di tale risorsa lavorativa, facendo registrare modesti incrementi (variazione percentuale 1998/2004: + 49 per cento), ma risultando sempre tra le imprese con maggiore richiesta (grafico 3.5.3.66.A).

Osservando le variazioni percentuali su base fissa e mobile si evidenzia che tutte le province, tranne Venezia, hanno previsto in alternanza, forti aumenti e forti riduzioni della domanda (ad es. nella provincia di Vicenza la variazione percentuale tra la seconda e la terza annualità risulta del 345 per cento) (tabella 3.5.3.A).

Grafico 23 - Valori assoluti della assunzioni a tempo determinato nel settore dei servizi
 Provincie venete – 1997-2004

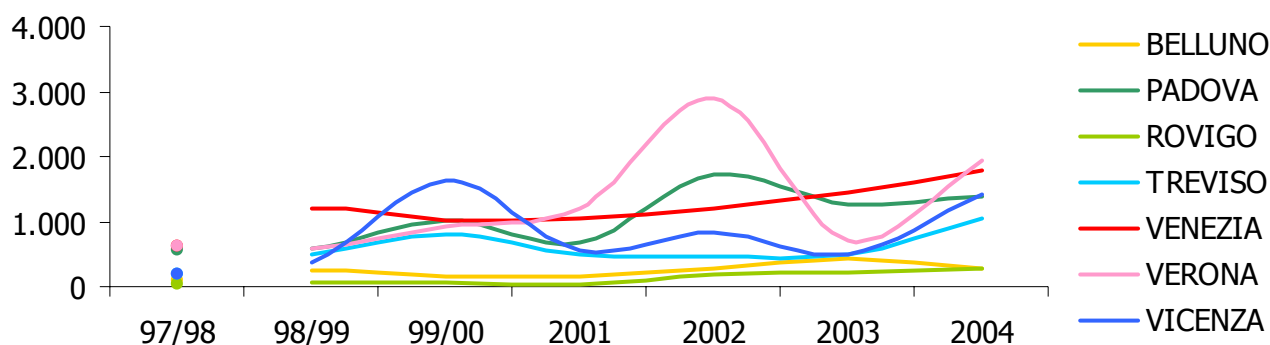

Fonte: elaborazione su dati Excelsior 1997-2004

3.5.4 - Assunzioni per altri tipi di contratto

Fino al 2003 le imprese venete dimostrano un discreto interesse per le assunzioni con forme contrattuali diverse da quelle appena viste. Nell'ultima rilevazione, però, le imprese di tutto il Veneto che si occupano di servizi hanno dichiarato di ridurre del 58 per cento le previsioni rispetto all'anno precedente (grafici 3.5.4.69.A - 3.5.4.72.A).

Le forme atipiche di assunzione sembrano essere ormai generalmente abbandonate anche dalle imprese che operano nei servizi.

Grafico 24 - Valori assoluti delle assunzioni per altri tipi di contratto nel settore dei servizi
 Provincie venete – 1997-2004

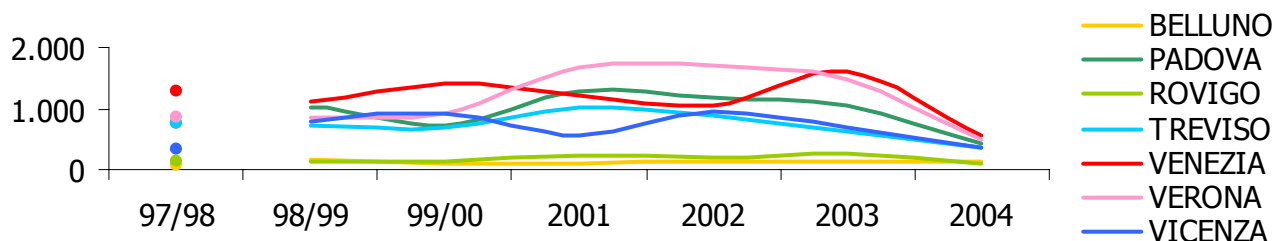

Fonte: elaborazione su dati Excelsior 1997-2004

3.6 – Un confronto con i dati dei Centri per l'impiego

Uno sviluppo futuro del lavoro svolto in questo terzo capitolo può essere certamente il confronto delle previsioni di assunzione con le assunzioni realmente effettuate dalle imprese nel periodo di riferimento.

Le informazioni necessarie al raffronto si possono reperire da Netlabor che è la base di dati prodotta direttamente dai Centri per l'Impiego.

Ad una prima osservazione si rende subito evidente il divario tra il numero delle assunzioni attese con Excelsior e quelle registrate dagli Uffici di Collocamento. Ciò non deve in realtà sorprendere molto, perché è i dati di Netlabor riguardano il flusso di assunzioni e non i posti di lavoro; ad esempio, se un'azienda necessita di un operaio e per tale motivo assume una persona, se questa dopo qualche mese si licenzia, l'azienda si troverà costretta ad assumere un'altra persona per lo stesso posto di lavoro, in questo caso il Centro per l'Impiego giustamente registrerà due assunzioni anche se il posto di lavoro offerto dall'azienda è rimasto sempre uno. Questo è uno dei principali motivi, ma incide sicuramente anche l'estrema cautela delle imprese nell'indicare il numero delle nuove assunzioni previste.

Il risultato più importante dei dati Netlabor è il riscontro della, più volte citata, diminuzione delle nuove assunzioni. La conferma della generale riduzione di nuovo personale ottenuta anche con i dati delle assunzioni effettivamente riscontrate, dimostra l'attendibilità di un'analisi storica svolta sulle attese di assunzione rilevate nelle imprese venete dal Progetto Excelsior.

Tabella 10 - Nuove assunzioni registrate in Veneto ad esclusione di quelle effettuate dalla Pubblica Amministrazione - 2000/2004

anno	2000	2001	2002	2003	2004
1° semestre	231.177	261.468	249.659	237.965	149.436
2° semestre	202.676	210.984	222.908	171.949	n.d.
totale	433.853	472.452	472.567	409.914	149.436

Grafico 25 - Nuove assunzioni registrate in Veneto ad esclusione di quelle effettuate dalla Pubblica Amministrazione - 2000/2004 (dati in migliaia)

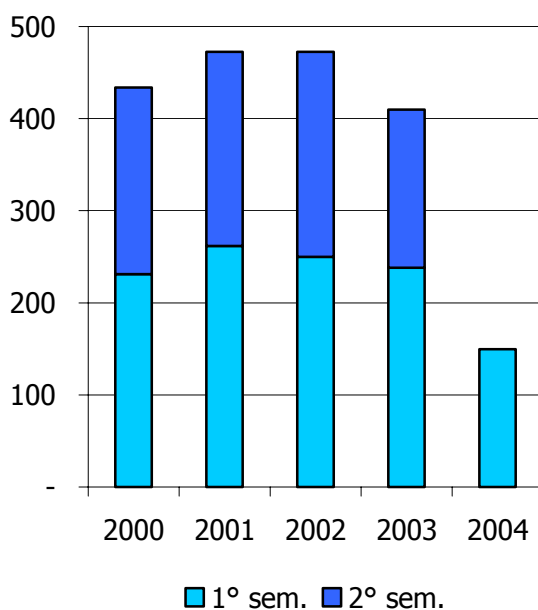

Fonte: elaborazione su dati Netlabor (estrazione di settembre 2004)

CAPITOLO 4

LE ATTESE DI ASSUNZIONE NELLA PROVINCIA DI VENEZIA

In questo capitolo verranno esposti i risultati ottenuti dal Sistema Informativo Excelsior, dalle rilevazioni effettuate tra il 1998 ed il 2004, nella provincia di Venezia e nel Veneto.

Le informazioni derivano dall'elaborazione dei dati estratti dalle basi di dati fornite dal Centro Studi di Unioncamere, mediante l'ausilio di un particolare software denominato Supertab. Le tabelle estratte per questo capitolo sono state ottenute ponendo sulle righe il settore economico e sulle colonne la variabile che di volta in volta sarà oggetto di analisi, questa operazione è stata effettuata per la provincia di Venezia e per il Veneto per tutte le sette le annualità, successivamente ai dati regionali sono stati sottratti i valori di Venezia. Si è scelto di confrontare Venezia con il "Veneto meno Venezia" per eliminare l'effetto della provincia veneziana sui valori regionali.

Durante l'analisi dei dati provinciali si è ritenuto opportuno partire con la serie storica dalla seconda rilevazione per gli stessi motivi esposti nel capitolo precedente.

In molte variabili si sono dovuti effettuare degli opportuni raggruppamenti per poter ottenere delle informazioni omogenee nel tempo. Ad esempio per la variabile "formazione successiva all'assunzione", nelle prime tre rilevazioni veniva chiesto alle imprese solo di esprimere la volontà, o no, di effettuare la

formazione dei nuovi addetti, dalle ultime indagini sono disponibili anche i dati sul tipo di formazione. Naturalmente per poter procedere al confronto storico si sono dovute accorpate le modalità di risposta positiva in una sola.

Per tutte le variabili che saranno analizzate bisogna tenere presente che Venezia, rispetto al resto del Veneto, ha una propensione maggiore per le attività del terzo settore che questo comparto risulta sempre più importante negli anni. Nel 1998 le imprese veneziane classificate tra i servizi dichiaravano di assorbire il 32,7 per cento delle nuove assunzioni, tale percentuale nell'ultima indagine sale al 48,7 per cento, cioè quasi la metà del totale delle previsioni. Anche nelle altre province venete le richieste dei servizi registrano un forte incremento passando dal 23,8, del 1998, al 38,8 per cento del 2004.

Grafico 26 – Valori percentuali della totalità delle assunzioni per settore economico – Venezia e Veneto meno Venezia– 1998-2004

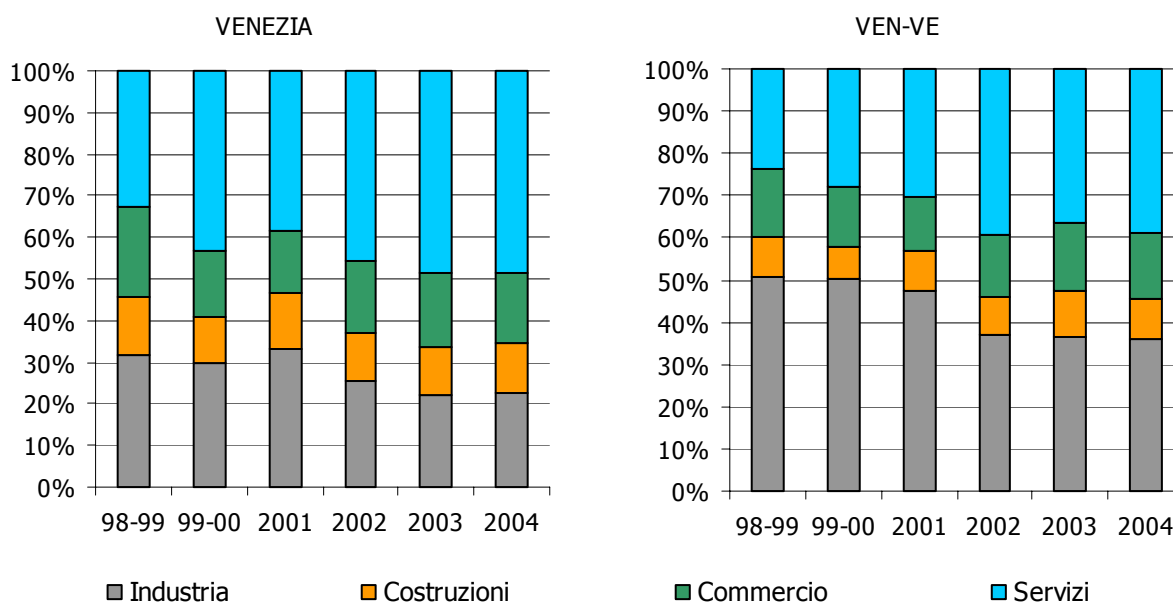

Fonte: elaborazione su dati Excelsior 1998-2004

4.1 – Le professioni richieste

I risultati delle rilevazioni Excelsior mostrano che il tessuto imprenditoriale regionale tende ad aumentare le richieste di personale non qualificato a discapito di tutte le altre categorie professionali. I livelli di richiesta sono diversi: a Venezia si sono osservati valori più che raddoppiati tra il 1998 e il 2004 (variazione percentuale '98/'04: + 147 %), nel resto del territorio regionale si sono registrati incrementi ma molto più contenuti (variazione percentuale '98/'04: + 22 %). Se nel 1998 le imprese veneziane richiedevano che il 5,8 per cento dei nuovi assunti andasse a ricoprire professioni non qualificate, nel 2004 tale percentuale sale al 19,1 per cento. Per il territorio veneto circostante si passa dall'8,9 per cento del 1998 al 15,6 per cento del 2004.

Nel settore manifatturiero si osserva una forte richiesta di operai specializzati e di conduttori di impianti sia nel Veneto che per Venezia (grafico 4.1.1.B).

Le imprese del comparto costruttivo domandano quasi esclusivamente operai specializzati con percentuali, rilevate nella settima annualità, del 78,7 per cento per Venezia e del 71,8 per cento per il Veneto meno Venezia (grafico 4.1.2.B).

Ovviamente nel settore commerciale vengono domandate soprattutto persone che ricoprano professioni relative alle vendite ed ai servizi per le famiglie, ma nel Veneto con un peso di 10 punti percentuali in meno rispetto alla provincia di Venezia, a favore delle professioni esecutive relative all'amministrazione ed alla gestione (grafico 4.1.3.B).

Le imprese che afferiscono al settore dei servizi sono, tra tutte, quelle che dichiarano la necessità maggiore di personale non qualificato con percentuali sempre più elevate ad ogni rilevazione (grafico 4.1.4.B).

Concludendo si può dire che le imprese ricercano sempre più manodopera non qualificata da impiegare nei livelli produttivi più bassi.

Grafico 27 – Valori percentuali delle assunzioni per tipo di professione in tutti i settori economici – Venezia e Veneto meno Venezia– 1998-2004

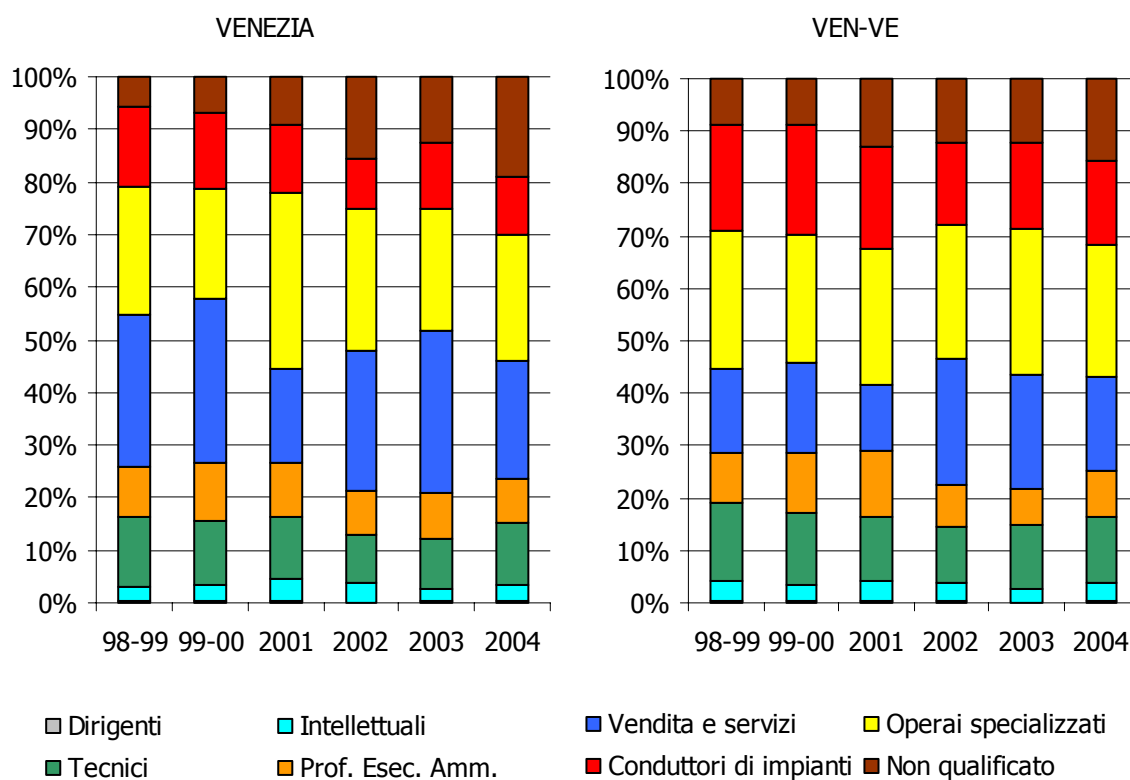

Fonte: elaborazione su dati Excelsior 1998-2004

4.2 – Le difficoltà di reperimento

La difficoltà di reperimento rimane tendenzialmente immutata al passare degli anni, sia nel territorio veneziano che nelle altre province venete. Complessivamente le imprese dichiarano che circa la metà delle figure professionali sono di difficile reperimento e la rimanente metà di reperimento agevole.

Il settore delle costruzioni risulta quello che riscontra minor difficoltà nel reperimento delle figure professionali (grafico 4.2.6.B). Il terzo settore, invece, si classifica come quello che incontra maggiori ostacoli nella ricerca di figure professionali adeguate (4.2.8.B). Gli altri settori economici non presentano nessun elemento di rilievo per questa variabile secondo la tendenza generale.

Grafico 28 – Valori percentuali della totalità delle assunzioni per difficoltà di reperimento delle figure professionali – Venezia e Veneto meno Venezia– 1998-2004

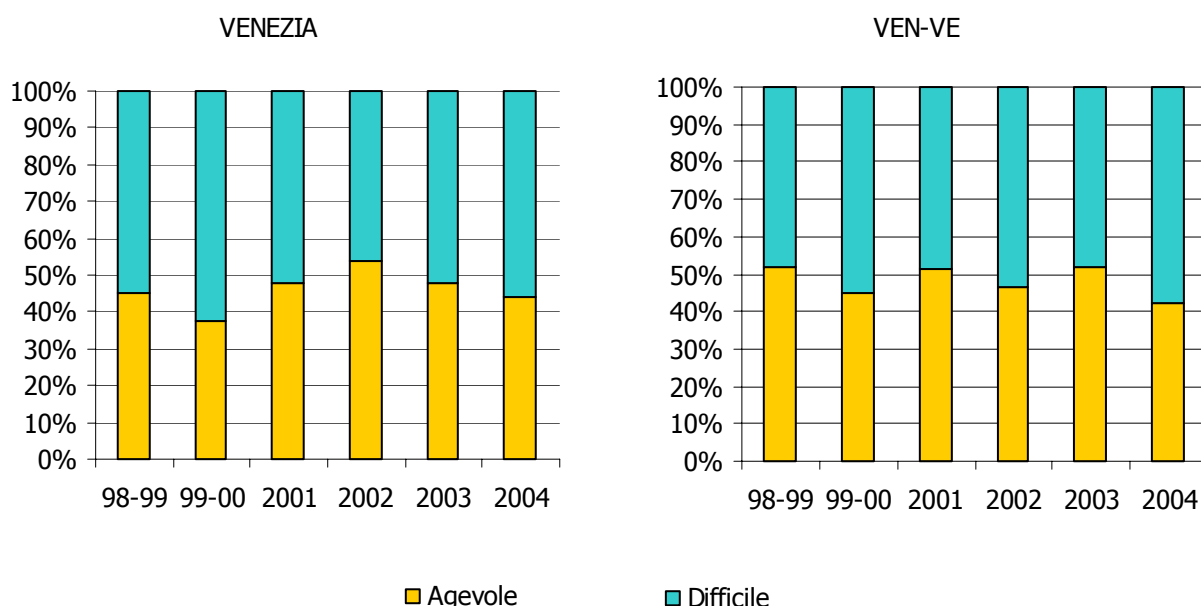

Fonte: elaborazione su dati Excelsior 1998-2004

4.3 – Le esperienze lavorative precedenti

Dai risultati Excelsior si rende evidente che le imprese preferiscono sempre di più che i nuovi assunti siano già in possesso di una esperienza lavorativa precedente.

Tra le due realtà territoriali esaminate viene osservato un andamento pressoché identico. Per entrambe, tra il 2001 e il 2002, si è verificato un notevole incremento di richieste di personale con precedenti lavorativi.

Nel 2004 le imprese veneziane domandano che il 74,6 per cento dei prossimi assunti abbia già svolto un altro lavoro in precedenza, per il resto del Veneto tale percentuale è più bassa di solo un punto e mezzo percentuale.

L'analisi settoriale indica che il commercio, con l'81,6 per cento, si classifica come il comparto che richiede di più questa caratteristica. Gli altri settori sono inferiori solo di poco (grafici 4.3.9.B-4.3.12.B).

Grafico 29 – Valori percentuali della esperienza richiesta dalle imprese alla totalità delle nuove assunzioni– Venezia e Veneto meno Venezia– 1998-2004

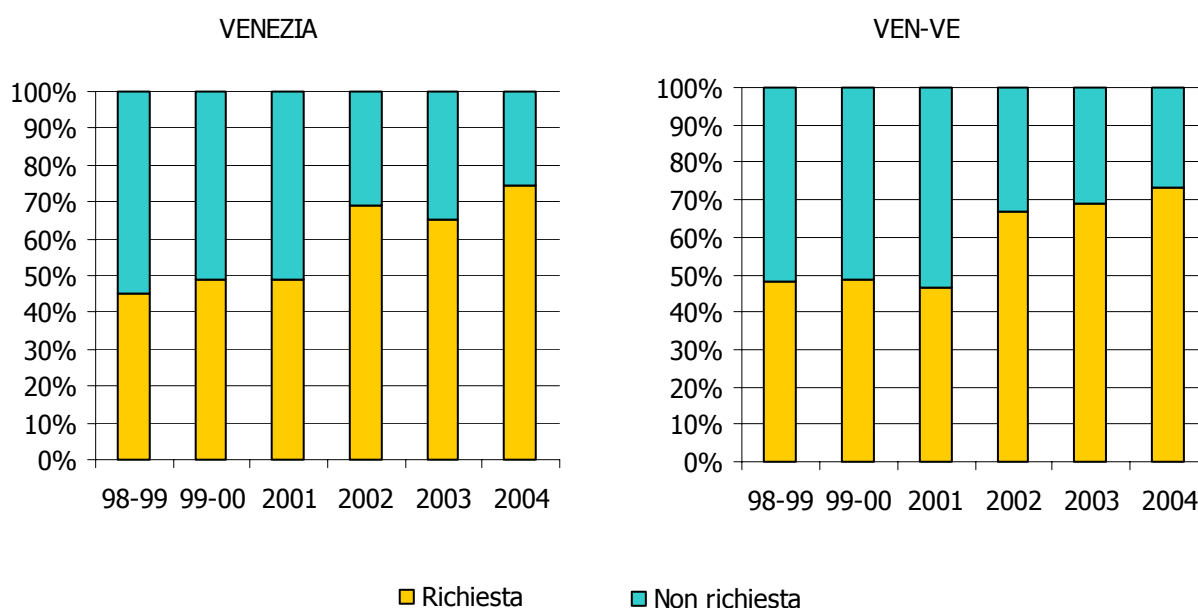

Fonte: elaborazione su dati Excelsior 1998-2004

4.4 – I titoli di studio richiesti

Buona parte delle assunzioni previste dalle imprese in tutte le indagini Excelsior non richiedono alcun titolo di studio, ma nell'ultima rilevazione si è osservato un lieve incremento percentuale su tutti i livelli di studio a discapito delle richieste senza titolo.

A Venezia, nel 2003, per il 49,3 per cento delle nuove assunzioni non era necessario alcun titolo di studio, nel 2004 tale categoria scende al 44,9 per cento. Nelle altre province venete, si è osservato circa lo stesso decremento percentuale, con il 45,9 per cento nel 2003 e il 38,9 per cento nel 2004. I risultati indicano, perciò, la propensione delle imprese veneziane ad assumere meno personale qualificato rispetto alle altre imprese venete (grafico 29).

In assoluto il settore dei servizi si classifica come il principale sbocco professionale per tutti i titoli di studio, ciò è dovuto al maggior peso che ricopre tale comparto nel tessuto imprenditoriale veneto. In particolare si segnala che le imprese che afferiscono al terzo settore sono quelle che assorbono il maggior numero di laureati, che pur rimanendo poco al di sotto del 10 per cento sul totale delle assunzioni attese, fanno registrare una variazione percentuale positiva del 110 per cento tra il 1998 e il 2004 (grafico 4.4.16.B).

Il settore commerciale, invece, dimostra di essere un comparto che offre maggiori opportunità di lavoro a coloro che sono in possesso di un diploma di scuola media superiore, indicando questo titolo per circa la metà dei nuovi assunti in tutte le indagini (grafico 4.4.15.B).

Tra tutti i settori economici il costruttivo rimane sempre quello che in percentuale necessita del maggior numero di più personale non qualificato (grafico 4.4.14.B).

Grafico 30 – Valori percentuali dei titoli di studio richiesti dalle imprese per la totalità delle nuove assunzioni– Venezia e Veneto meno Venezia– 1998-2004

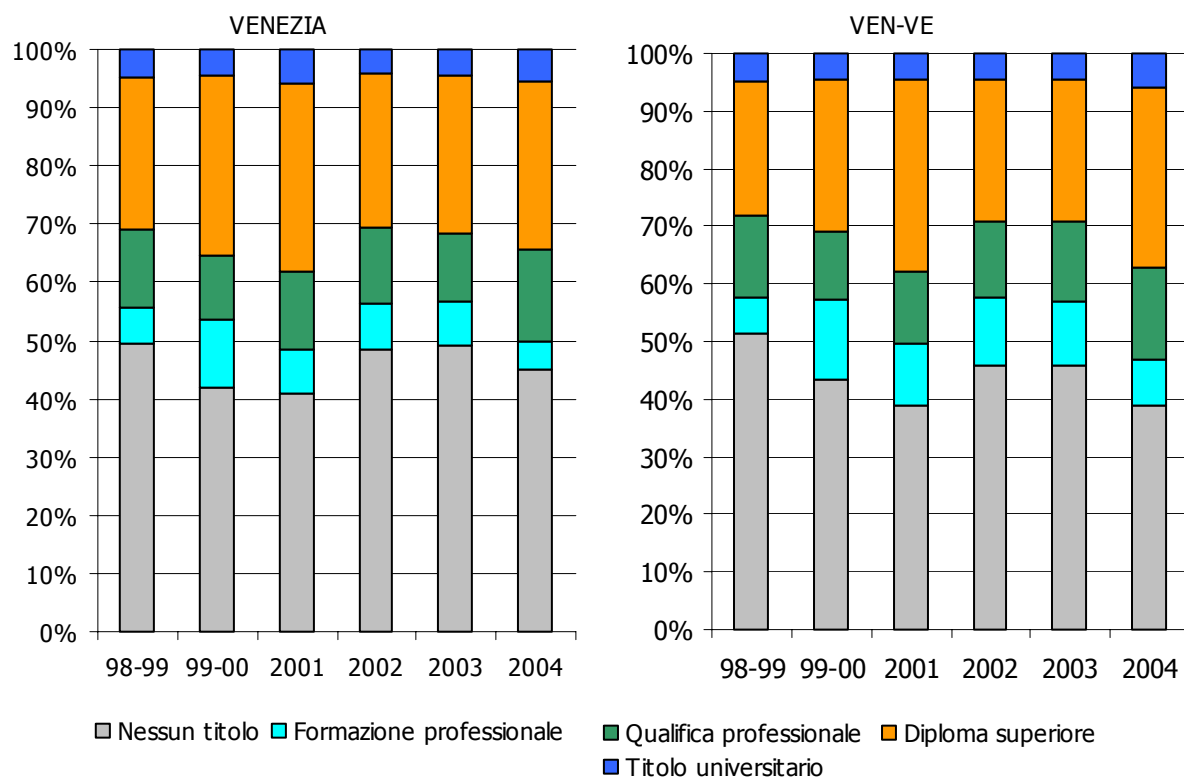

Fonte: elaborazione su dati Excelsior 1998-2004

4.5 – Le conoscenze informatiche richieste

La percentuale richiesta di nuovo personale in possesso di conoscenze informatiche, è relativamente bassa in tutto il Veneto per tutte le sei rilevazioni Excelsior considerate. Tale percentuale a Venezia si attesta sempre attorno al 30 per cento e lo stesso anche per le altre province venete.

Il settore costruttivo in genere chiede che solo un nuovo dipendente su dieci sia in grado di utilizzare il PC.

Il commercio, invece, è l'unico settore che mostra un interesse sempre più crescente per le persone con capacità informatiche, facendo incrementare la quota di richieste di quasi il 16 per cento nell'ultimo triennio.

I servizi e l'industria mostrano una tendenza costante in linea con le tendenze generali.

Grafico 31 – Valori percentuali delle conoscenze informatiche richieste dalle imprese per la totalità delle nuove assunzioni– Venezia e Veneto meno Venezia– 1998-2004

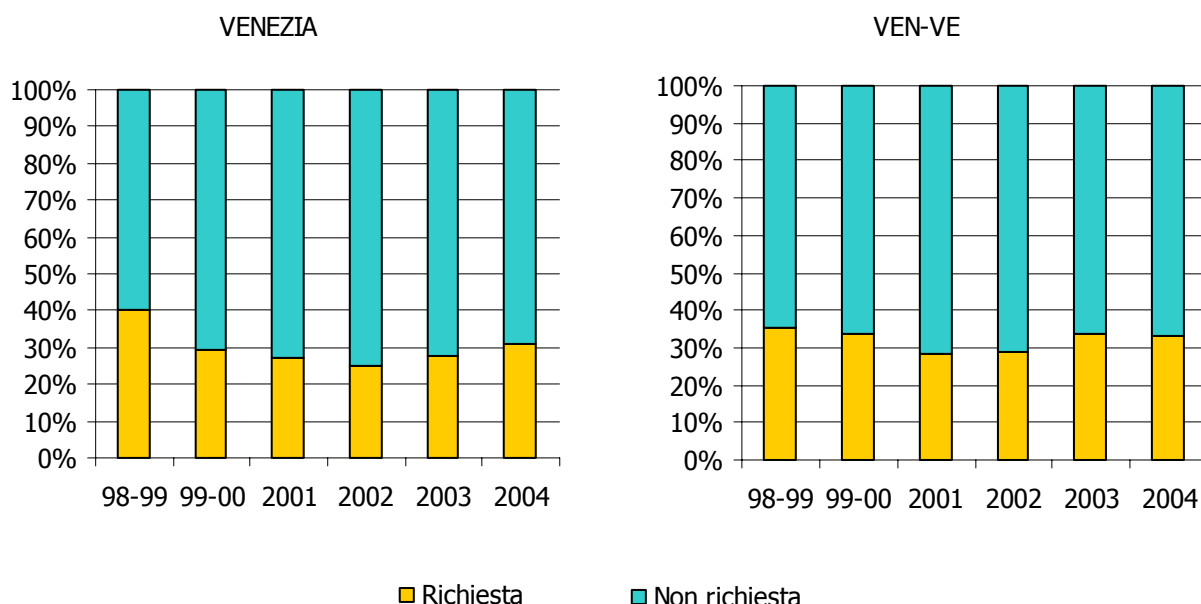

Fonte: elaborazione su dati Excelsior 1998-2004

4.6 – Le conoscenze linguistiche richieste

Se per le conoscenze informatiche le imprese venete non hanno dimostrato molto entusiasmo, per le conoscenze delle lingue straniere ne esprimono ancora meno.

La quota percentuale delle nuove assunzioni attese dalle imprese tende inesorabilmente a scendere ad ogni rilevazione in tutto il Veneto, anche se bisogna precisare che nella provincia di Venezia si osservano valori poco superiori. Infatti, nel 2004, le imprese veneziane richiedevano che il 18,8 per cento dei nuovi addetti fosse in possesso di tale capacità, invece, nel resto del Veneto solo il 14,3 per cento.

Tutti i settori segnalano valori decrescenti, ma tra tutti, quello commerciale fa calcolare la variazione percentuale più negativa tra il 1998 ed il 2004: - 83,9 per cento a Venezia, - 86,7 per cento nel resto della regione.

Grafico 32 – Valori percentuali delle conoscenze linguistiche richieste dalle imprese per la totalità delle nuove assunzioni– Venezia e Veneto meno Venezia– 1998-2004

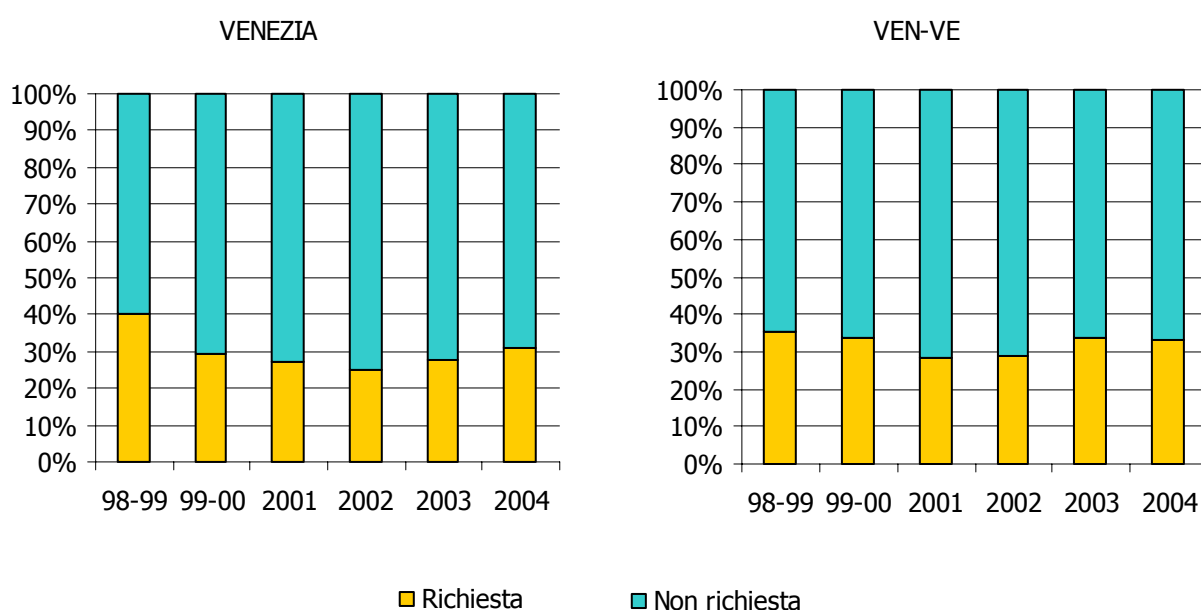

Fonte: elaborazione su dati Excelsior 1998-2004

4.7 – La formazione prevista dopo l'assunzione

Dall'ultima annualità di Excelsior si evince che, subito dopo l'assunzione, gli imprenditori veneziani si aspettano di proporre al 69 per cento dei nuovi addetti corsi di formazione, interna o esterna, o di ricorrere all'affiancamento a personale più esperto.

Il ricorso a questa modalità di inserimento tende progressivamente ad aumentare, facendo registrare un netto incremento tra il 2002 e il 2004, sia nella provincia di Venezia che nel resto del Veneto (con un aumento percentuale nel biennio di 29 punti percentuali a Venezia e di 25 nelle altre province venete).

Nel veneziano il settore commerciale è quello che più di tutti ricorre a tale modalità di inserimento al lavoro (grafico 4.7.24.A), ma anche per tutte le altre imprese la formazione del personale ricopre un ruolo sempre più importante dall'ultimo biennio.

Grafico 33 – Valori percentuali della formazione prevista dopo l'assunzione dalle imprese per la totalità delle nuove assunzioni– Venezia e Veneto meno Venezia– 1998-2004

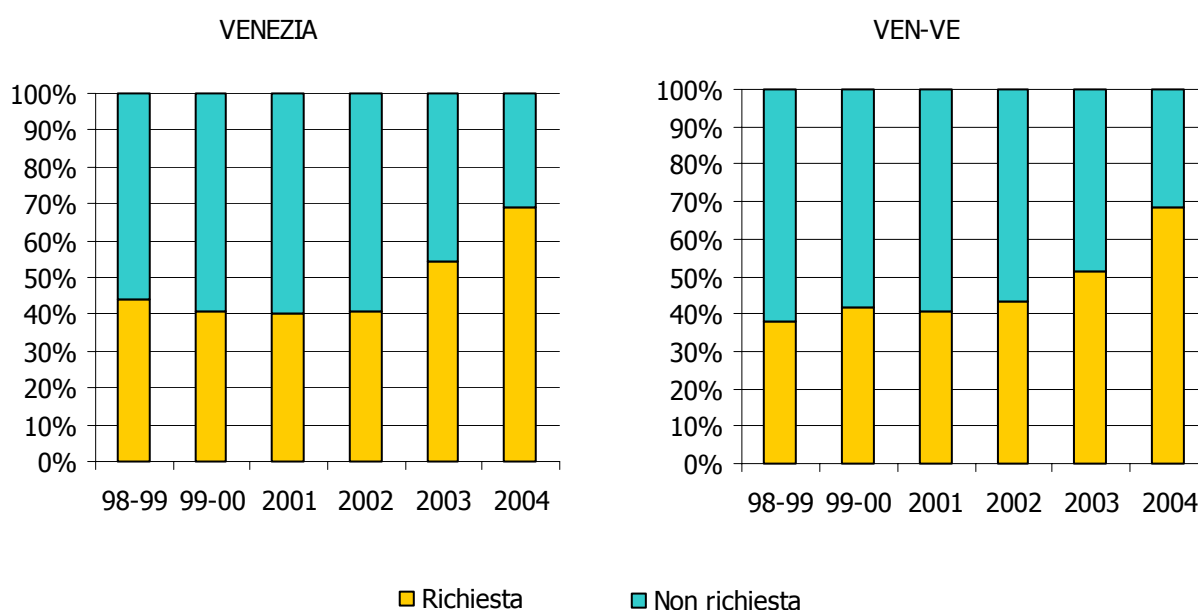

Fonte: elaborazione su dati Excelsior 1998-2004

4.8 - Le classi di età

Prima di analizzare i dati, relativi alle classi di età indicate dalle imprese per i nuovi assunti previsti, bisogna precisare che le classi di età dell'ultima rilevazione non sono uguali alle precedenti: fino al 2003 la classe più giovane arrivava sino ai 25 anni di età, nel 2004 sino a 24. Perciò l'ultima rilevazione non può essere completamente confrontata con le precedenti.

Le attese di assunzione dichiarate dalle imprese veneziane e venete non evidenziano una particolare predilezione per i giovani o i meno giovani, anzi, la quota delle assunzioni previste che non indicano nessuna preferenza sull'età diventa sempre più importante. Infatti, tra il 1998 ed il 2003, si calcola che, nella provincia di Venezia, tale modalità passa dal 23,8 al 39,6 per cento e nelle altre province venete dal 27,4 al 36,0 per cento. Nell'ultima rilevazione però viene rilevata un'inversione di rotta, la quota delle assunzioni senza preferenza di età tende a diminuzione.

I risultati settoriali indicano che le imprese edili sono le più insensibili all'età dei nuovi assunti e le commerciali quelle che tendenzialmente richiedono più giovani, ma in sostanza non si osservano andamenti significativamente diversi tra i quattro macrosettori economici (grafici 4.8.26.B - 4.8.29.B).

Grafico 34 – Valori percentuali delle classi di età richieste dalle imprese per la totalità delle nuove assunzioni– Venezia e Veneto meno Venezia– 1998-2004⁶

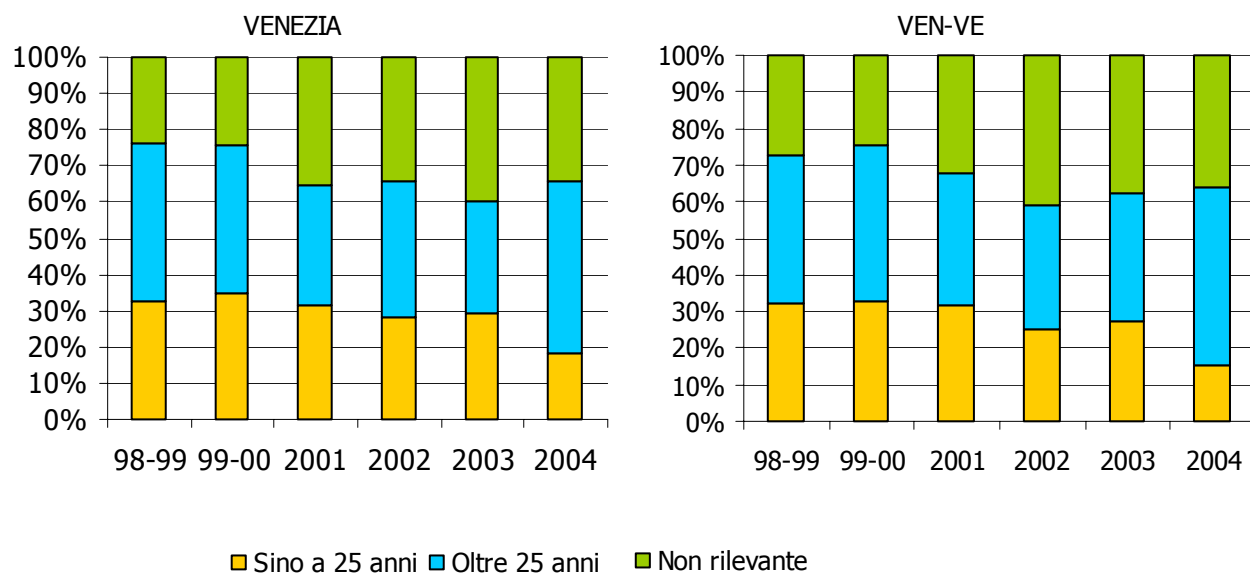

Fonte: elaborazione su dati Excelsior 1998-2004

⁶ I valori delle classi di età dell'ultimo anno di rilevazione non sono uguali agli anni precedenti: il limite di età tra le prime due classi di età è 24 anziché 25.

4.9 – La dimensione d’impresa

La dimensione delle imprese viene calcolata in base al numero di dipendenti già in forza al momento della rilevazione. Si classificano come piccolissime imprese quelle con 1-9 dipendenti, piccole imprese se hanno tra i 10 e i 49 addetti, medie imprese con 50-249 addetti e grandi imprese quelle con oltre 250 addetti.

Il Veneto presenta un gran numero di piccole e piccolissime imprese che caratterizzano in modo particolare questo territorio. Anche dalle rilevazioni Excelsior si evidenzia che tali imprese rappresentano la parte rilevante del tessuto imprenditoriale locale. Infatti, le piccole e piccolissime imprese venete, sommate, dichiarano di assorbire oltre la metà dei nuovi assunti.

Molti economisti danno ormai per tramontata l’epoca delle piccole ditte familiari, ma dai risultati Excelsior evidenziano che le piccole imprese rimangono nel tempo la fonte occupazionale più importante. Tra la seconda e la settima annualità vengono rilevati valori percentuali che oscillano di poco attorno al 60 per cento sul totale delle attese di assunzione. L’unica differenza riscontrata tra la provincia di Venezia ed il resto del Veneto è che le grandi imprese veneziane prevedono di assumere percentualmente più persone rispetto alle altre venete. Le medie imprese veneziane risultano perciò più contenute nelle attese di assunzione.

I valori settoriali mostrano poca variabilità tra le diverse rilevazioni ma una notevole differenza tra i vari comparti. In particolare, le piccole imprese della provincia di Venezia (1-50 addetti) che operano nelle costruzioni esprimono, per il 2004, la volontà di assumere quasi l’80 per cento delle assunzioni di tutto il comparto, nel resto della regione Veneto tale percentuale arriva addirittura al 91,9 per cento (grafico 4.9.31.B).

Al contrario, le imprese di servizi che si attendono maggiori assunzioni sono classificate tra le grandi imprese. Di conseguenza nel terzo settore la

percentuale di assunti dalle piccole imprese scende sotto il 50 per cento in entrambi i territori analizzati (grafico 4.9.33.B).

Grafico 35 – Valori percentuali della dimensione delle imprese per la totalità delle nuove assunzioni– Venezia e Veneto meno Venezia– 1998-2004

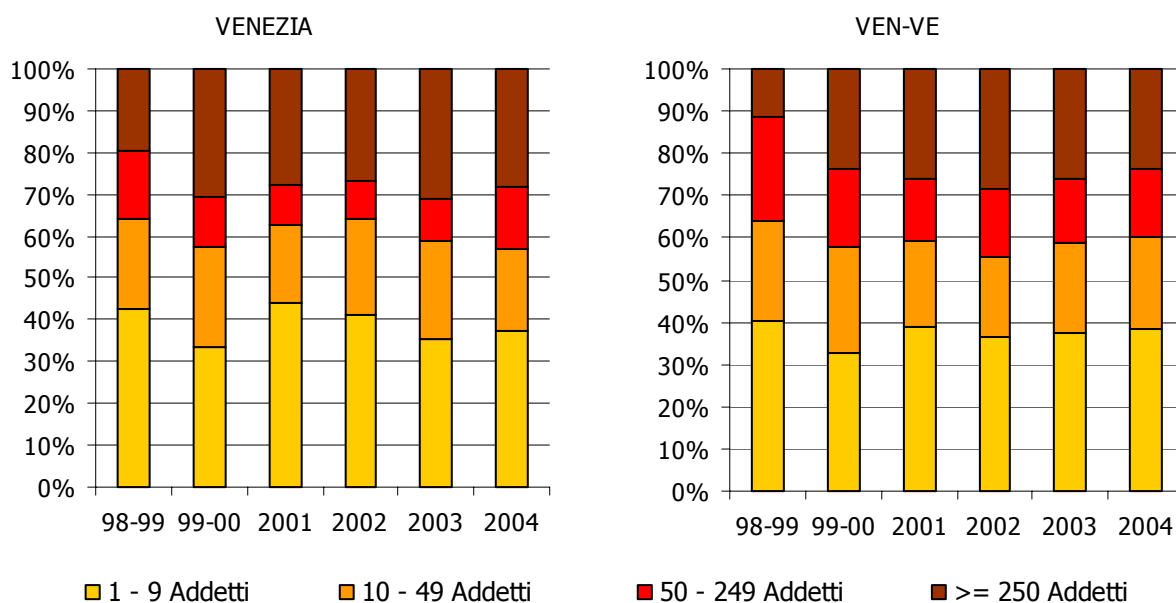

Fonte: elaborazione su dati Excelsior 1998-2004

4.10 – L'inquadramento previsto

L'inquadramento previsto dalle imprese al momento dell'assunzione è strettamente connesso con il tipo di professione richiesta (vedi paragrafo 4.1), ma non esprime unicamente il tipo di mansione che i nuovi addetti andranno a svolgere, l'inquadramento è molto legato anche alla retribuzione economica proposta al dipendente dall'azienda.

Analizzando i dati ottenuti si rende subito evidente che in tutte le rappresentazioni non si individua mai la classe dirigente. Ciò è dovuto al fatto che percentualmente non vengono mai stimati sopra l'1 per cento, per cui risultano del tutto irrilevanti.

Per il 2004 le imprese venete si attendono di inquadrare le nuove assunzioni tra gli apprendisti o tra gli operai per circa il 75 per cento casi. A Venezia tale percentuale risultava di 10 punti in meno nella seconda rilevazione Excelsior, nelle altre province venete, invece, era inferiore di solo il 3 per cento.

Si rende perciò evidente un ricorso sempre più frequente all'inquadramento più basso. Questa tendenza è riscontrabile in tutti i settori economici regionali e provinciali (grafici 4.10.34.B - 4.10.37.B).

In assoluto sono le imprese del terzo settore ad attendersi maggiori assunzioni da inquadrare tra gli impiegati⁷, percentualmente, invece, sono le imprese commerciali a farne più ricorso. Nelle costruzioni si esprimono le intenzioni percentuali maggiori per l'inquadramento più basso (nel 2004 solo il 6,3 per cento degli assunti sarà inquadrato come impiegato o quadro).

⁷ anche per il tipo di professione in questo settore si registravano i valori più alti per le professioni più qualificate

Grafico 36 – Valori percentuali dell'inquadramento previsto dalle imprese per la totalità delle nuove assunzioni– Venezia e Veneto meno Venezia– 1998-2004

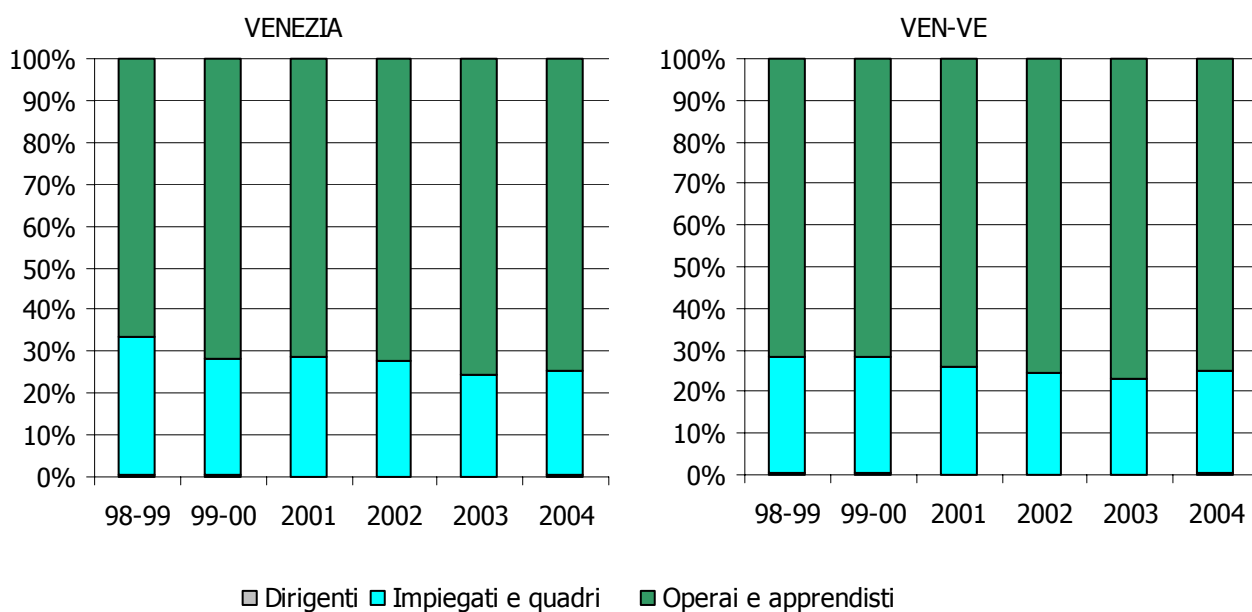

Fonte: elaborazione su dati Excelsior 1998-2004

CONCLUSIONI

La prima evidenza che emerge dal lavoro svolto è la fondamentale importanza, nel panorama delle statistiche, del Progetto Excelsior come strumento permanente di raccolta ed analisi dei dati relativi ai fabbisogni professionali delle imprese: perché va a colmare un vuoto informativo relativo alla domanda di lavoro delle imprese private. In qualche misura costituisce quindi l'altra faccia dell'indagine Istat sulle Forze Lavoro effettuata sulle famiglie italiane che, ancor oggi, fornisce informazioni solo sull'offerta di lavoro.

L'analisi svolta in questa tesi sui risultati delle sette rilevazioni effettuate nel contesto del Progetto Excelsior, effettuata attraverso il confronto delle previsioni di assunzione espresse dalle imprese delle province venete dalla prima rilevazione del 1997 all'ultima disponibile del 2004, ha permesso dunque di individuare le tendenze delle imprese sulle attese di assunzione, nel Veneto ed in particolare nella provincia di Venezia.

In un primo momento si era posto il problema della confrontabilità dei dati delle prime tre rilevazioni, progettate per previsioni biennali, con le quattro successive, con previsioni annuali. Osservando che i valori delle prime tre indagini erano complessivamente negli stessi livelli, è stata formulata l'ipotesi che, nonostante l'intenzione del Progetto fosse quella di prevedere le assunzioni per i due anni successivi alla rilevazione, in realtà le imprese rispondessero così come quando erano state loro chieste le intenzioni di assunzione per un solo anno.

Durante l'elaborazione dei dati, invece, si è mostrato da subito evidente che i risultati della prima annualità erano da considerare poco attendibili. La validità è stata messa in discussione quando, osservando le variazioni percentuali, sia quelle costruite su base fissa (anno 1997 = 100) sia quelle su base mobile, si vedeva sistematicamente che i dati del primo anno restavano sempre sensibilmente inferiori al resto della serie. Sicuramente ciò è dovuto al fatto che l'universo di riferimento della prima edizione di Excelsior era decisamente più ridotto rispetto a quello delle successive. Per tale motivo si è deciso di partire con la serie storica dalla seconda annualità.

Anche nella costruzione dei numeri indice la prima annualità è stata completamente eliminata, prendendo, così, il 1998 come anno di riferimento per le variazioni su base fissa e partendo sempre dal 1998 con le variazioni percentuali annuali.

L'analisi svolta sulle attese di assunzione delle imprese private delle provincie venete ha messo in luce quattro principali risultati:

- l'individuazione di tre distinte aree geografiche, di cui due con andamenti sempre molto vicini, ed una terza che è caratterizzata da profonde diversità;
- la continua diminuzione delle previsioni di assunzione in tutte le provincie;
- il calo delle assunzioni a tempo indeterminato e dei contratti atipici a favore dell'aumento percentuale delle assunzioni a tempo determinato;
- l'aumento percentuale delle assunzioni attese dalle imprese che operano nei servizi a discapito delle altre attività produttive.

Le provincie con andamenti simili nel tempo sono Padova e Verona da una parte e Treviso e Vicenza dall'altra. Venezia, Rovigo e Belluno mostrano dei risultati spesso in contrapposizione con l'andamento delle altre ripartizioni territoriali per le loro particolarità.

Per quanto riguarda la continua diminuzione delle assunzioni, la situazione economica locale, caratterizzata da una bassa crescita, spinge le imprese venete a ridurre l'apporto annuo di nuovo personale. Sicuramente le politiche adottate dall'ultimo Governo in campo previdenziale hanno dato il loro contributo alla diminuzione delle nuove assunzioni per sostituzione: in particolare l'innalzamento dell'età pensionabile e gli incentivi a rimanere nel mondo del lavoro per gli occupati in età pensionabile. Le assunzioni previste per sostituzione nel 2004 nel Veneto diminuiscono del 5 per cento rispetto ai dati dichiarati dalle imprese nel 2003.

Anche per quanto concerne la tipologia delle assunzioni si possono trarre alcune indicazioni interessanti. La crescita tendenziale delle previsioni di assunzione a tempo determinato osservata nelle imprese venete è presumibilmente un segnale di minor fiducia nel futuro di un'economia che stenta ad adattarsi ai nuovi cambiamenti. Non bisogna sicuramente scordare che negli ultimi anni anche in questo campo c'è stata un'azione di Governo che ha incentivato la flessibilizzazione del lavoro.

L'ultimo aspetto che si ritiene importante sottolineare è il cambiamento del tessuto imprenditoriale di una parte del nord-est italiano. Anche dai dati Excelsior si percepisce che in questo territorio si sta vivendo un periodo di passaggio da un'economia basata prevalentemente sull'industria ad una con maggiori attività nei servizi: è per questo motivo che Excelsior stima, percentualmente, maggiori entrate di addetti nel terzo settore, o meglio, registra minori riduzioni di attese.

I risultati delle serie storiche delle sette annualità di Excelsior nella provincia di Venezia sono stati ottenuti estraendo le attese di assunzione per le variabili più significative rilevate in tutte le indagini, in modo da dare un quadro di come è mutata la domanda di lavoro delle imprese veneziane. Le assunzioni previste sono state presentate ancora una volta nel loro insieme e per macrosettore economico.

Per tutte le variabili che sono state analizzate, la provincia di Venezia, rispetto al resto del Veneto, ha dimostrato una propensione maggiore per le attività del terzo settore dichiarando in questo comparto percentuali di attese di assunzioni sempre crescenti. Nel 1998 le imprese veneziane classificate tra i sevizi dichiaravano di assorbire il 32,7 per cento delle nuove assunzioni: tale percentuale nell'ultima indagine sale al 48,7 per cento, cioè quasi la metà del totale delle previsioni.

Guardando i valori percentuali ottenuti per le modalità di risposta delle variabili oggetto di analisi, non si nota una grande differenza tra quelle calcolate per la provincia di Venezia e quelle per il resto del Veneto. Da un punto di vista qualitativo, si può affermare che la domanda di professionalità delle imprese veneziane non si discosta molto dalle direzioni regionali.

I principali risultati mostrano che la domanda di lavoro espressa dalle imprese veneziane si orienta sempre più verso l'aumento percentuale di figure poco qualificate. Parallelamente anche l'apporto percentuale di dirigenti, tecnici e professionisti ad elevata specializzazione tende ad aumentare leggermente. A subire le maggiori riduzioni sono, quindi, le professioni relative all'amministrazione e alla gestione. Si può quindi dedurre che gli imprenditori propendono ad acquisire personale altamente specializzato o manodopera da formare con propri corsi interni. In tal senso si riscontrano sempre maggiori previsioni di formazione dopo l'assunzione, in tutti i macrosettori economici, sia nel Veneto che nel veneziano.

Infine bisogna sottolineare che le imprese nel tempo danno maggiore rilievo alle esperienze fatte in altri ambiti lavorativi anziché alle conoscenze linguistiche o informatiche, che rimangono negli stessi livelli o tendono a far registrare richieste sempre minori.

Sono le richieste di esperienze lavorative pregresse e la previsione di formazione dopo l'assunzione, le variabili che più di tutte determinano le variazioni percentuali positive più alte ad ogni indagine Excelsior.

BIBLIOGRAFIA

www.istat.it

www.venetolavoro.it

www.unioncamere.it

www.excelsior.unioncamere.it

www.starnet.unioncamere.it

Unioncamere, *Il Sistema informativo Excelsior: la metodologia utilizzata*, 1997

Unioncamere, *Imprese e occupazione in Italia*, 1997

Unioncamere, *L'occupazione in Italia*, 1997

Unioncamere, *Le previsioni occupazionali delle imprese per il biennio 1998/1999*, 1998

Unioncamere, *Le previsioni occupazionali delle imprese per il biennio 1999/2000*, 1999

Unioncamere, *Sistema informativo Excelsior – Sintesi dei principali risultati – 2001*

Unioncamere, *Sistema informativo Excelsior – Sintesi dei principali risultati – 2002*

Unioncamere, *Sistema informativo Excelsior – Sintesi dei principali risultati – 2003*

Unioncamere, *Sistema informativo Excelsior – Sintesi dei principali risultati – 2004*

Unioncamere, *I titoli che valgono un lavoro. Guida ai titoli di studio richiesti dalle imprese*, 2001

Unioncamere del Veneto, *Le previsioni occupazionali e i fabbisogni professionali per il 2004. I risultati per il Veneto*, settembre 2004

Unioncamere del Veneto, *Relazione sulla situazione economica del Veneto nel 2003*, maggio 2004

Unioncamere del Veneto, *Il reddito prodotto nel Veneto. Dati regionali e provinciali 1995 – 2002*, dicembre 2003

Unioncamere del Veneto, *L'economia del Veneto nel 2003 e previsioni 2004*, marzo 2004

Unioncamere del Veneto, *Il Veneto delle imprese. Evoluzione della struttura produttiva regionale. Rapporto 2004*, luglio 2004

Camera di Commercio di Venezia, *Le previsioni occupazionali e i fabbisogni professionali per il 2004. Principali risultati per la provincia di Venezia*, settembre 2004

Camera di Commercio di Venezia, *Osservatorio economico provinciale. L'andamento economico della Provincia di Venezia nel 2003*, maggio 2004

Camera di Commercio di Venezia, *Alcuni indicatori economici della provincia di Venezia*, novembre 2004

Istat, *Mercato del lavoro in Rapporto annuale 2003*, 2004

Istat, *Università e lavoro. Statistiche per orientarsi. Edizione 2004/2005*, ottobre 2004

Veneto Lavoro, *La dinamica delle assunzioni nel settore privato in Veneto: prime valutazioni sul 2004*, ottobre 2004

Veneto Lavoro, *Il mercato del lavoro nel Veneto. Tendenze e politiche. Rapporto 2004*, 2004

Veneto Lavoro, *Il mercato del lavoro nel Veneto. Tendenze e politiche. Rapporto 2003*, 2003

APPENDICE A

Tavole e grafici dei valori assoluti,
delle variazioni percentuali su base fissa e mobile,
delle assunzioni previste dal Sistema Informativo Excelsior
nelle provincie del Veneto

3.1.1 – Totalità delle assunzioni

Tabella 3.1.1.A – Valori assoluti, variazioni su base fissa (anno 1998 = 100) e variazioni su base mobile della totalità delle assunzioni – Province venete – 1997-2004

VALORI ASSOLUTI

	BELLUNO	PADOVA	ROVIGO	TREVISO	VENEZIA	VERONA	VICENZA	VENETO	VEN-VE
97/98	3.640	10.859	2.097	13.139	9.609	10.419	13.141	62.904	53.295
98/99	4.332	16.457	3.260	18.577	14.928	14.000	19.925	91.479	76.551
99/00	4.263	16.566	3.105	17.353	14.437	14.275	18.999	88.998	74.561
2001	3.752	15.911	2.769	15.853	12.263	14.514	17.275	82.337	70.074
2002	3.493	16.430	3.202	12.854	13.163	16.030	14.392	79.564	66.401
2003	3.549	14.070	3.066	12.886	13.146	12.666	13.105	72.488	59.342
2004	3.110	11.478	2.469	11.076	11.226	12.662	12.443	64.464	53.238

VARIAZIONI SU BASE FISSA (ANNO 1998 = 100)

	BELLUNO	PADOVA	ROVIGO	TREVISO	VENEZIA	VERONA	VICENZA	VENETO	VEN-VE
1998	100	100	100	100	100	100	100	100	100
'99/'98	98	101	95	93	97	102	95	97	97
'01/'98	87	97	85	85	82	104	87	90	92
'02/'98	81	100	98	69	88	115	72	87	87
'03/'98	82	85	94	69	88	90	66	79	78
'04/'98	72	70	76	60	75	90	62	70	70

VARIAZIONI SU BASE MOBILE

	BELLUNO	PADOVA	ROVIGO	TREVISO	VENEZIA	VERONA	VICENZA	VENETO	VEN-VE
1998	100	100	100	100	100	100	100	100	100
'99/'98	98	101	95	93	97	102	95	97	97
'01/'99	88	96	89	91	85	102	91	93	94
'02/'01	93	103	116	81	107	110	83	97	95
'03/'02	102	86	96	100	100	79	91	91	89
'04/'03	88	82	81	86	85	100	95	89	90

Fonte: Elaborazioni su dati Sistema Informativo Excelsior 1997-2004

Grafico 3.1.1.1.A – Variazioni su base fissa (anno 1998 = 100) della totalità delle assunzioni, Provincie di Padova, Treviso, Verona e Vicenza e Veneto meno Venezia – 1998-2004



Grafico 3.1.1.2.A – Variazioni su base fissa (anno 1998 = 100) della totalità delle assunzioni, Provincie di Belluno, Rovigo e Venezia e Veneto meno Venezia – 1998-2004



Grafico 3.1.1.3.A – Variazioni su base mobile della totalità delle assunzioni, Provincie di Padova, Treviso, Verona e Vicenza e Veneto meno Venezia – 1998-2004

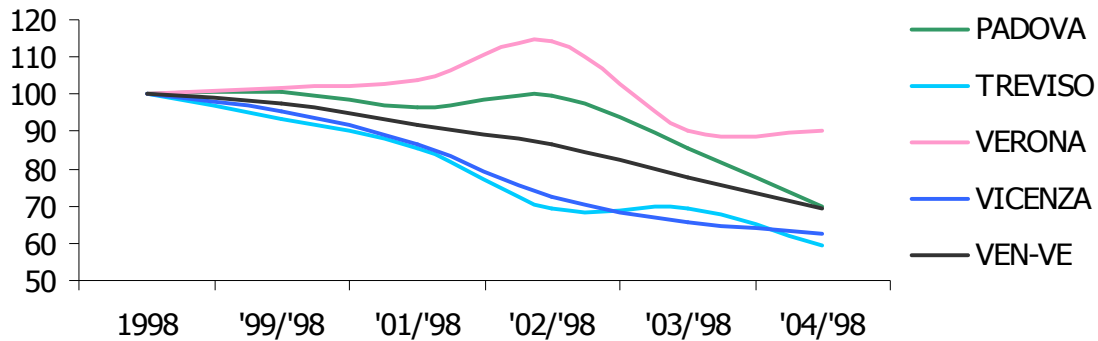

Grafico 3.1.1.4.A – Variazioni su base mobile della totalità delle assunzioni, Province di Belluno, Rovigo e Venezia e Veneto meno Venezia – 1998-2004

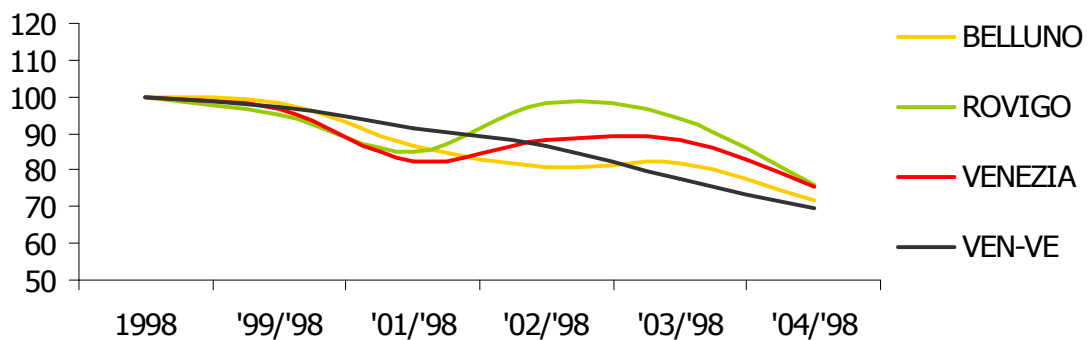

3.1.2 - Assunzioni a tempo indeterminato

Tabella 3.1.2.A – Valori assoluti, variazioni su base fissa (anno 1998 = 100) e variazioni su base mobile delle assunzioni a tempo indeterminato – Province venete – 1997-2004

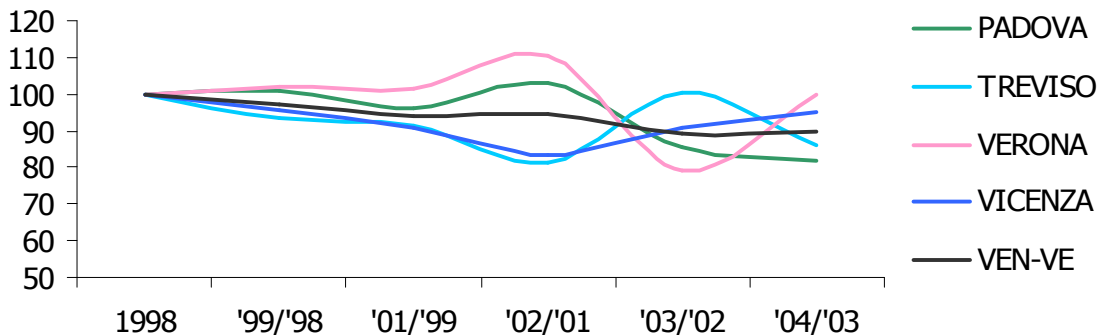
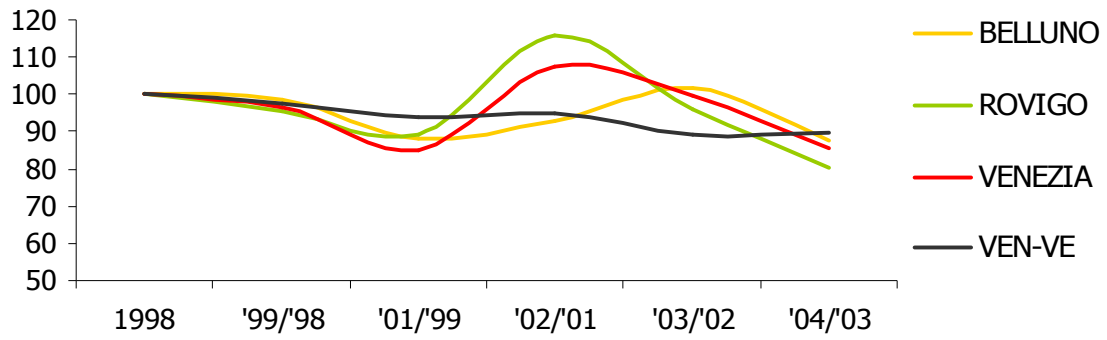
VALORI ASSOLUTI

	BELLUNO	PADOVA	ROVIGO	TREVISO	VENEZIA	VERONA	VICENZA	VENETO	VEN-VE
97/98	2.246	6.948	1.445	8.784	5.932	6.643	9.513	41.511	35.579
98/99	2.474	9.687	1.915	11.332	8.964	8.279	12.382	55.033	46.069
99/00	2.383	10.459	1.716	10.243	8.841	8.557	11.133	53.332	44.491
2001	2.361	10.448	1.771	9.972	7.585	8.253	12.019	52.409	44.824
2002	2.094	10.599	2.009	7.697	7.921	9.145	8.560	48.025	40.104
2003	1.917	7.859	1.712	7.708	7.193	7.623	8.401	42.413	35.220
2004	1.648	6.580	1.213	6.190	6.191	7.374	7.509	36.705	30.514

VARIAZIONI SU BASE FISSA (ANNO 1998 = 100)

	BELLUNO	PADOVA	ROVIGO	TREVISO	VENEZIA	VERONA	VICENZA	VENETO	VEN-VE
1998	100	100	100	100	100	100	100	100	100
'99/'98	96	108	90	90	99	103	90	97	97
'01/'98	95	108	92	88	85	100	97	95	97
'02/'98	85	109	105	68	88	110	69	87	87
'03/'98	77	81	89	68	80	92	68	77	76
'04/'98	67	68	63	55	69	89	61	67	66

VARIAZIONI SU BASE MOBILE

	BELLUNO	PADOVA	ROVIGO	TREVISO	VENEZIA	VERONA	VICENZA	VENETO	VEN-VE
1998	100	100	100	100	100	100	100	100	100
'99/'98	96	108	90	90	99	103	90	97	97
'01/'99	99	100	103	97	86	96	108	98	101
'02/'01	89	101	113	77	104	111	71	92	89
'03/'02	92	74	85	100	91	83	98	88	88
'04/'03	86	84	71	80	86	97	89	87	87

Fonte: Elaborazioni su dati Sistema Informativo Excelsior 1997-2004

Grafico 3.1.2.5.A – Variazioni su base fissa (anno 1998 = 100) delle assunzioni a tempo indeterminato, Provincie di Padova, Treviso, Verona e Vicenza e Veneto meno Venezia – 1998-2004



Grafico 3.1.2.6.A – Variazioni su base fissa (anno 1998 = 100) delle assunzioni a tempo indeterminato, Provincie di Belluno, Rovigo e Venezia e Veneto meno Venezia – 1998-2004



Grafico 3.1.2.7.A – Variazioni su base mobile delle assunzioni a tempo indeterminato, Provincie di Padova, Treviso, Verona e Vicenza e Veneto meno Venezia – 1998-2004

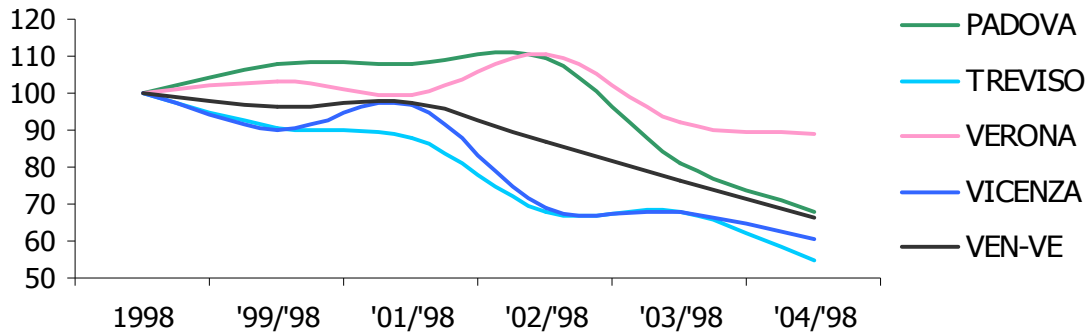

Grafico 3.1.2.8.A – Variazioni su base mobile delle assunzioni a tempo indeterminato, Province di Belluno, Rovigo e Venezia e Veneto meno Venezia – 1998-2004

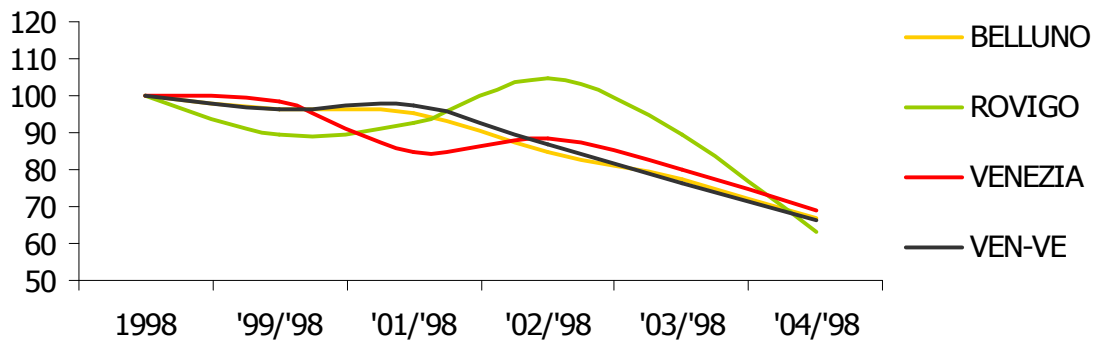

3.1.3 - Assunzioni a tempo determinato

Tabella 3.1.3.A – Valori assoluti, variazioni su base fissa (anno 1998 = 100) e variazioni su base mobile delle assunzioni a tempo determinato – Province venete – 1997-2004

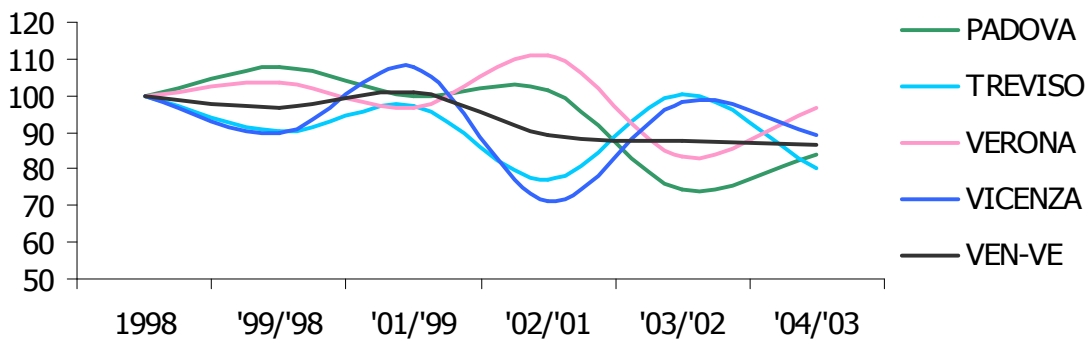
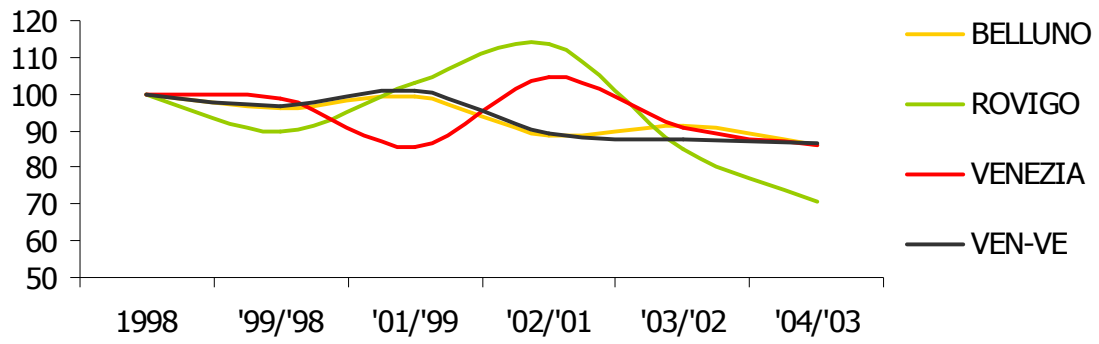
VALORI ASSOLUTI

	BELLUNO	PADOVA	ROVIGO	TREVISO	VENEZIA	VERONA	VICENZA	VENETO	VEN-VE
97/98	668	1.363	271	1.577	1.263	1.550	1.445	8.137	6.874
98/99	928	2.150	440	3.332	2.625	2.190	2.812	14.477	11.852
99/00	946	3.505	646	3.736	2.888	2.842	4.555	19.118	16.230
2001	877	1.885	392	2.435	1.715	2.324	2.224	11.852	10.137
2002	764	2.821	637	2.045	2.556	3.851	3.189	15.863	13.307
2003	887	3.070	764	2.439	2.647	2.096	2.520	14.423	11.776
2004	1.059	3.309	941	3.387	3.410	3.948	3.610	19.664	16.254

VARIAZIONI SU BASE FISSA (ANNO 1998 = 100)

	BELLUNO	PADOVA	ROVIGO	TREVISO	VENEZIA	VERONA	VICENZA	VENETO	VEN-VE
1998	100	100	100	100	100	100	100	100	100
'99/'98	102	163	147	112	110	130	162	132	137
'01/'98	95	88	89	73	65	106	79	82	86
'02/'98	82	131	145	61	97	176	113	110	112
'03/'98	96	143	174	73	101	96	90	100	99
'04/'98	114	154	214	102	130	180	128	136	137

VARIAZIONI SU BASE MOBILE

	BELLUNO	PADOVA	ROVIGO	TREVISO	VENEZIA	VERONA	VICENZA	VENETO	VEN-VE
1998	100	100	100	100	100	100	100	100	100
'99/'98	102	163	147	112	110	130	162	132	137
'01/'99	93	54	61	65	59	82	49	62	62
'02/'01	87	150	163	84	149	166	143	134	131
'03/'02	116	109	120	119	104	54	79	91	88
'04/'03	119	108	123	139	129	188	143	136	138

Fonte: Elaborazioni su dati Sistema Informativo Excelsior 1997-2004

Grafico 3.1.3.9.A – Variazioni su base fissa (anno 1998 = 100) delle assunzioni a tempo determinato, Province di Padova, Treviso, Verona e Vicenza e Veneto meno Venezia – 1998-'04



Grafico 3.1.3.10.A – Variazioni su base fissa (anno 1998 = 100) delle assunzioni a tempo determinato, Province di Belluno, Rovigo e Venezia e Veneto meno Venezia – 1998-2004



Grafico 3.1.3.11.A – Variazioni su base mobile delle assunzioni a tempo determinato, Provincie di Padova, Treviso, Verona e Vicenza e Veneto meno Venezia – 1998-2004

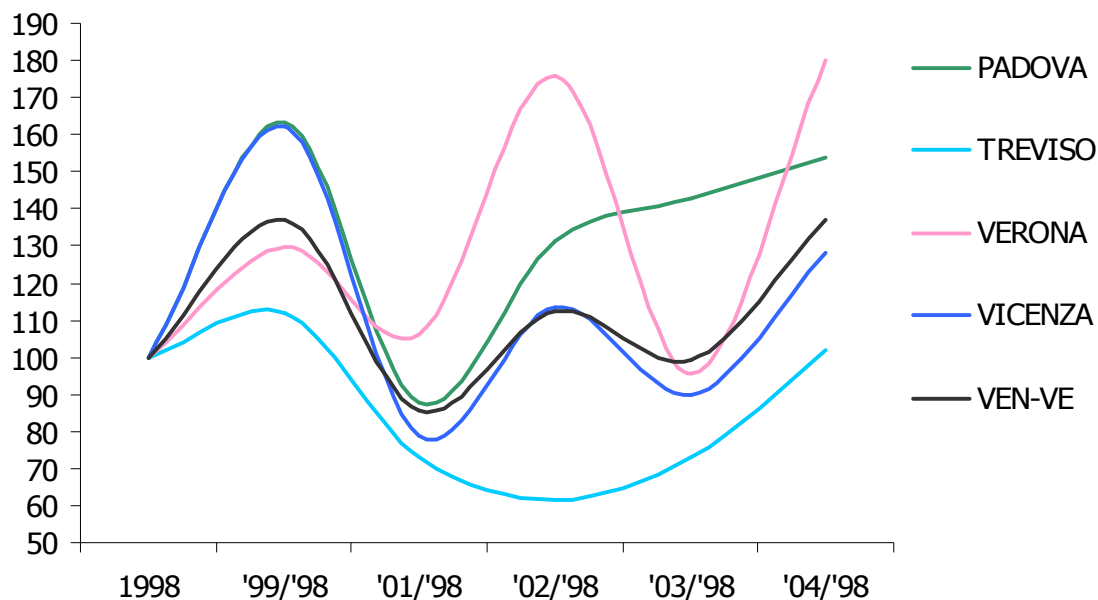

Grafico 3.1.3.12.A – Variazioni su base mobile delle assunzioni a tempo determinato, Provincie di Belluno, Rovigo e Venezia e Veneto meno Venezia – 1998-2004

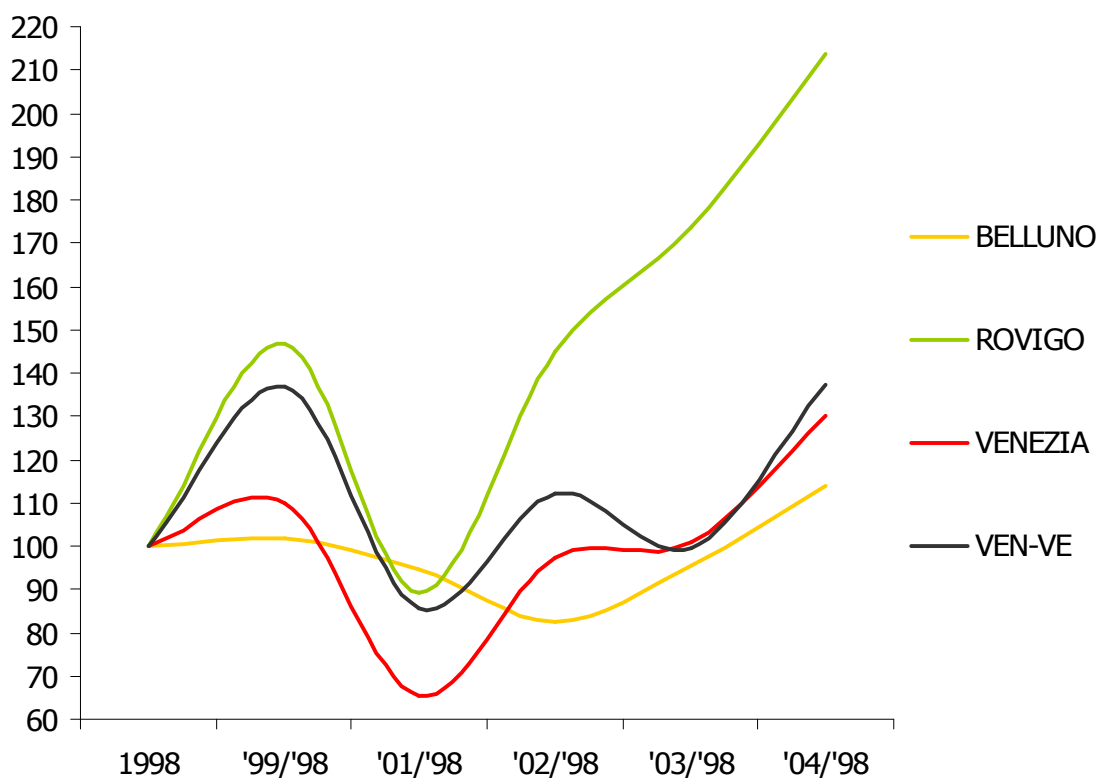

3.1.4 - Assunzioni per altri tipi di contratto

Tabella 3.1.4.A – Valori assoluti, variazioni su base fissa (anno 1998 = 100) e variazioni su base mobile delle assunzioni per altri tipi di contratto – Province venete – 1997-2004

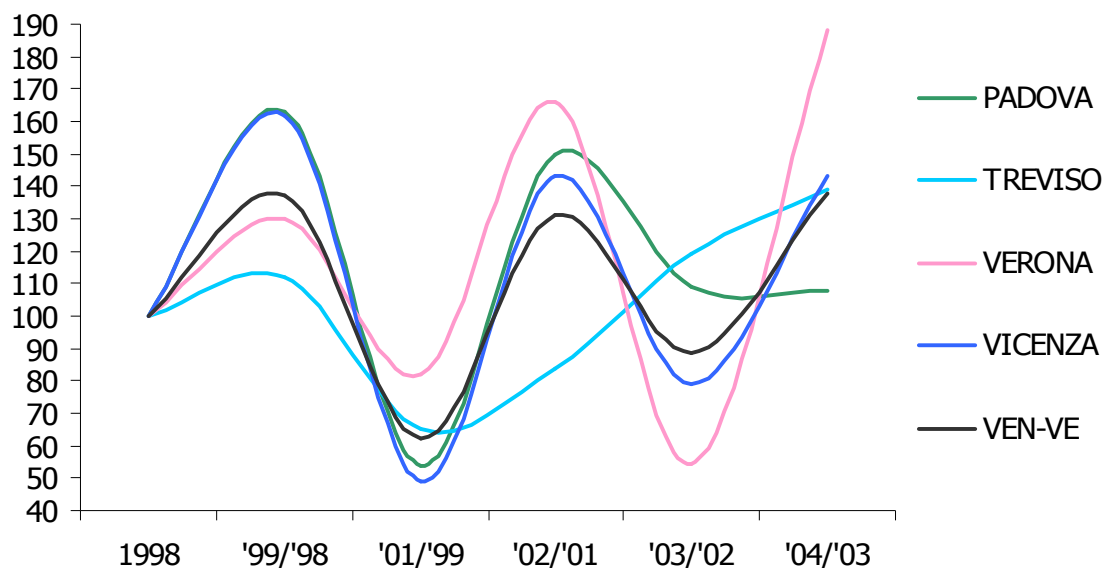
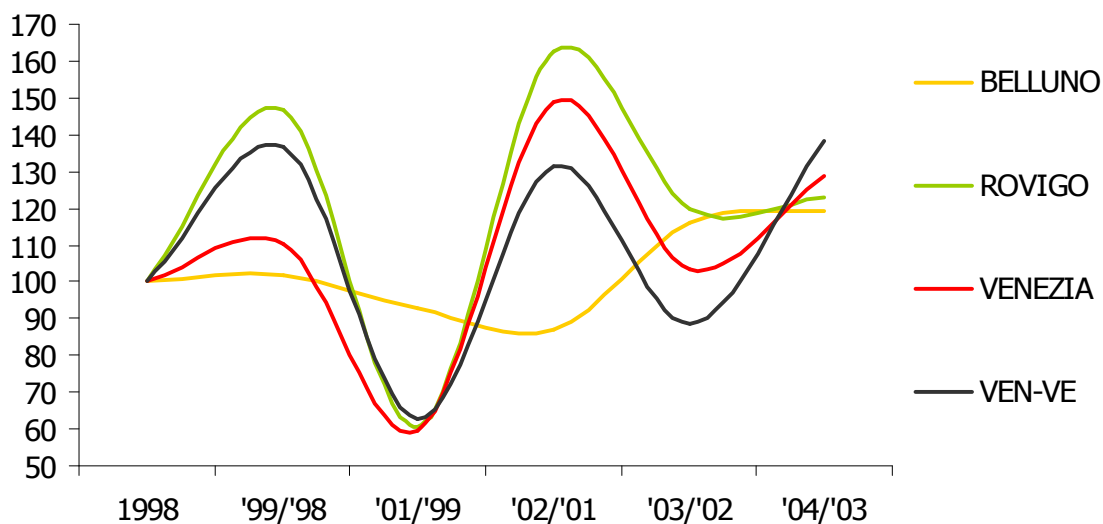
VALORI ASSOLUTI

	BELLUNO	PADOVA	ROVIGO	TREVISO	VENEZIA	VERONA	VICENZA	VENETO	VEN-VE
97/98	726	2.548	381	2.778	2.414	2.226	2.183	13.256	10.842
98/99	930	4.620	905	3.913	3.339	3.531	4.731	21.969	18.630
99/00	934	2.602	743	3.374	2.708	2.876	3.311	16.548	13.840
2001	514	3.578	606	3.446	2.963	3.937	3.032	18.076	15.113
2002	635	3.010	556	3.112	2.686	3.034	2.643	15.676	12.990
2003	745	3.141	590	2.739	3.306	2.947	2.184	15.652	12.346
2004	403	1.589	315	1.499	1.625	1.340	1.324	8.095	6.470

VARIAZIONI SU BASE FISSA (ANNO 1998 = 100)

	BELLUNO	PADOVA	ROVIGO	TREVISO	VENEZIA	VERONA	VICENZA	VENETO	VEN-VE
1998	100	100	100	100	100	100	100	100	100
'99/'98	100	56	82	86	81	81	70	75	74
'01/'98	55	77	67	88	89	111	64	82	81
'02/'98	68	65	61	80	80	86	56	71	70
'03/'98	80	68	65	70	99	83	46	71	66
'04/'98	43	34	35	38	49	38	28	37	35

VARIAZIONI SU BASE MOBILE

	BELLUNO	PADOVA	ROVIGO	TREVISO	VENEZIA	VERONA	VICENZA	VENETO	VEN-VE
1998	100	100	100	100	100	100	100	100	100
'99/'98	100	56	82	86	81	81	70	75	74
'01/'99	55	138	82	102	109	137	92	109	109
'02/'01	124	84	92	90	91	77	87	87	86
'03/'02	117	104	106	88	123	97	83	100	95
'04/'03	54	51	53	55	49	45	61	52	52

Fonte: Elaborazioni su dati Sistema Informativo Excelsior 1997-2004

Grafico 3.1.4.13.A – Variazioni su base fissa (anno 1998 = 100) delle per altri tipi di contratto, Provincie di Padova, Treviso, Verona e Vicenza e Veneto meno Venezia – 1998-2004



Grafico 3.1.4.14.A – Variazioni su base fissa (anno 1998 = 100) delle per altri tipi di contratto, Provincie di Belluno, Rovigo e Venezia e Veneto meno Venezia – 1998-2004



Grafico 3.1.4.15.A – Variazioni su base mobile delle assunzioni per altri tipi di contratto, Provincie di Padova, Treviso, Verona e Vicenza e Veneto meno Venezia – 1998-2004

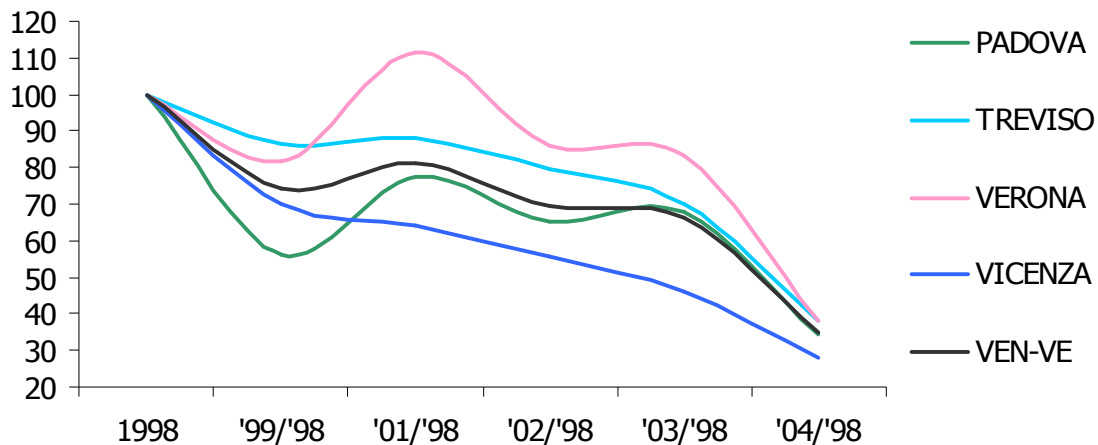

Grafico 3.1.4.16.A – Variazioni su base mobile delle assunzioni per altri tipi di contratto, Provincie di Belluno, Rovigo e Venezia e Veneto meno Venezia – 1998-2004

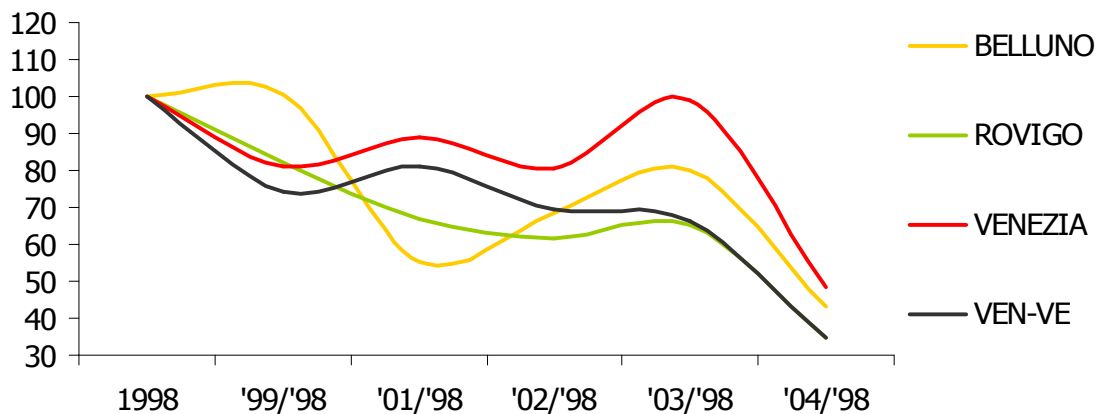

3.2.1 - Totalità delle assunzioni nel settore industriale

Tabella 3.2.1.A – Valori assoluti, variazioni su base fissa (anno 1998 = 100) e variazioni su base mobile della totalità delle assunzioni nel settore industriale – Province venete – 1997-2004

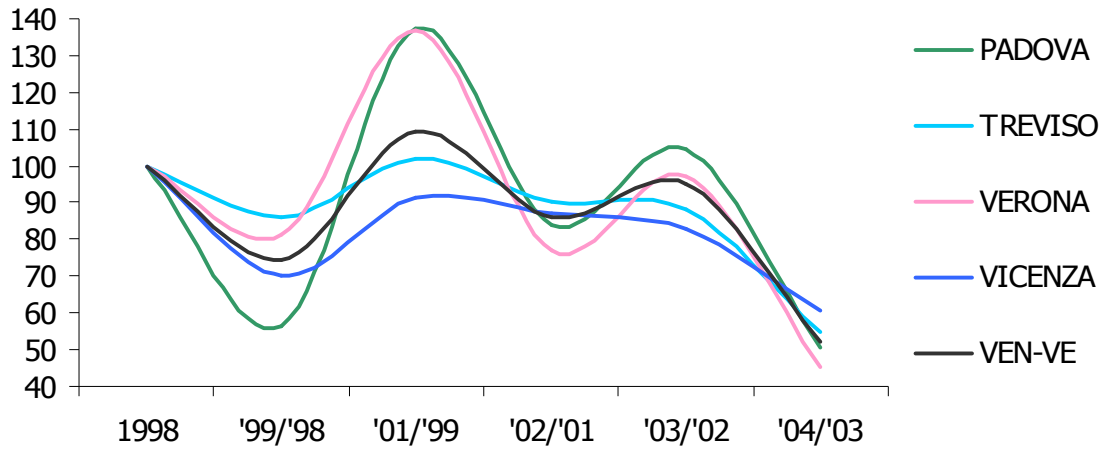
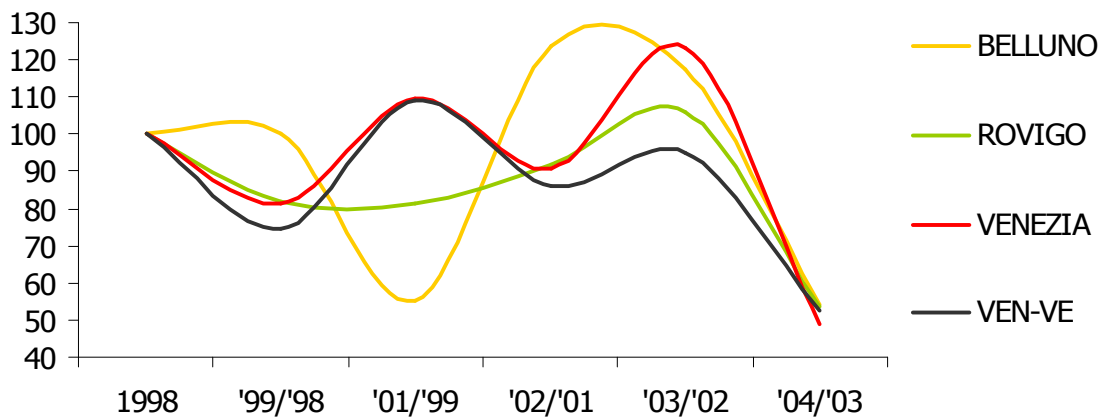
VALORI ASSOLUTI

	BELLUNO	PADOVA	ROVIGO	TREVISO	VENEZIA	VERONA	VICENZA	VENETO	VEN-VE
97/98	2.353	6.424	1.224	8.381	3.533	4.345	8.895	35.155	31.622
98/99	2.265	7.364	1.700	9.990	4.736	5.711	11.887	43.653	38.917
99/00	2.446	7.023	1.582	9.885	4.330	5.611	10.781	41.658	37.328
2001	2.028	6.629	1.192	8.927	4.050	5.148	9.138	37.112	33.062
2002	1.365	4.786	1.263	6.256	3.363	3.803	7.119	27.955	24.592
2003	1.324	4.167	1.037	5.698	2.888	3.271	6.083	24.468	21.580
2004	1.148	3.576	870	4.732	2.527	3.521	5.339	21.713	19.186

VARIAZIONI SU BASE FISSA (ANNO 1998 = 100)

	BELLUNO	PADOVA	ROVIGO	TREVISO	VENEZIA	VERONA	VICENZA	VENETO	VEN-VE
1998	100	100	100	100	100	100	100	100	100
'99/'98	108	95	93	99	91	98	91	95	96
'01/'98	90	90	70	89	86	90	77	85	85
'02/'98	60	65	74	63	71	67	60	64	63
'03/'98	58	57	61	57	61	57	51	56	55
'04/'98	51	49	51	47	53	62	45	50	49

VARIAZIONI SU BASE MOBILE

	BELLUNO	PADOVA	ROVIGO	TREVISO	VENEZIA	VERONA	VICENZA	VENETO	VEN-VE
1998	100	100	100	100	100	100	100	100	100
'99/'98	108	95	93	99	91	98	91	95	96
'01/'99	83	94	75	90	94	92	85	89	89
'02/'01	67	72	106	70	83	74	78	75	74
'03/'02	97	87	82	91	86	86	85	88	88
'04/'03	87	86	84	83	88	108	88	89	89

Fonte: Elaborazioni su dati Sistema Informativo Excelsior 1997-2004

Grafico 3.1.1.13.A – Variazioni su base fissa (anno 1998 = 100) della totalità delle assunzioni nel settore industriale, Province di Padova, Treviso, Verona e Vicenza e Veneto meno Venezia – 1998-2004



Grafico 3.1.1.14.A – Variazioni su base fissa (anno 1998 = 100) della totalità delle assunzioni nel settore industriale, Province di Belluno, Rovigo e Venezia e Veneto meno Venezia – 1998-2004



Grafico 3.1.1.15.A – Variazioni su base mobile delle assunzioni della totalità delle assunzioni nel settore industriale, Province di Padova, Treviso, Verona e Vicenza e Veneto meno Venezia – 1998-2004

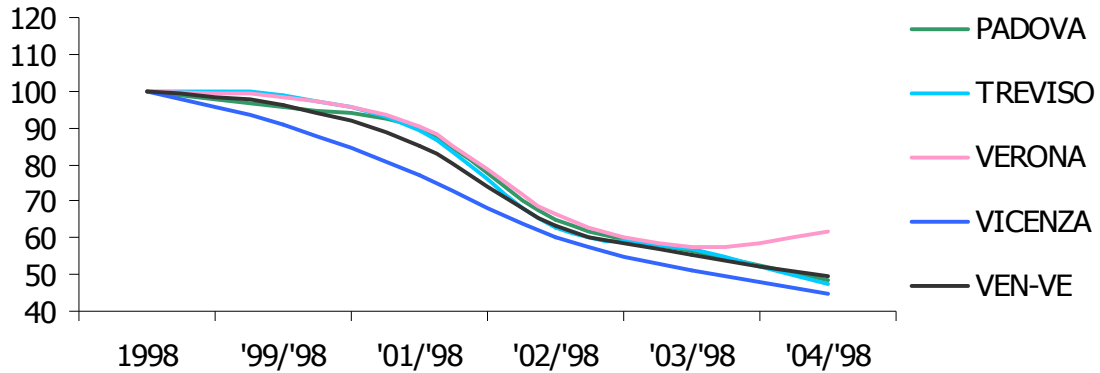

Grafico 3.1.1.16.A – Variazioni su base mobile delle assunzioni della totalità delle assunzioni nel settore industriale, Province di Belluno, Rovigo e Venezia e Veneto meno Venezia – 1998-2004

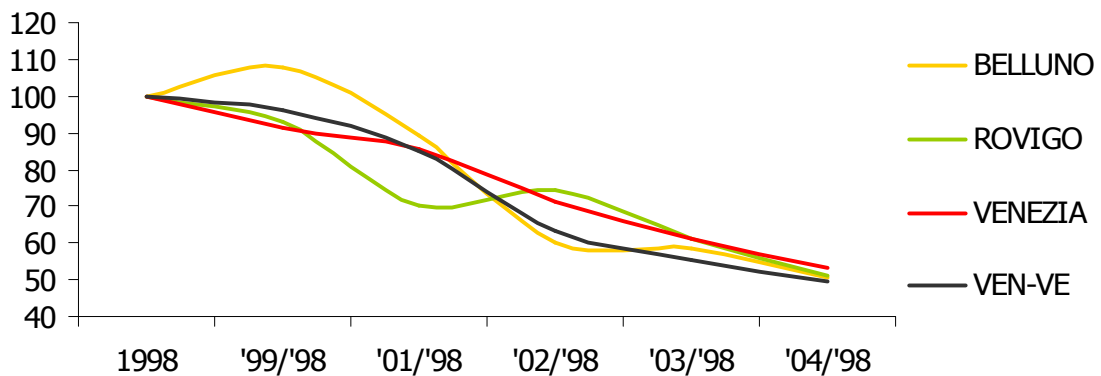

3.2.2 - Assunzioni a tempo indeterminato nel settore industriale

Tabella 3.2.2.A – Valori assoluti, variazioni su base fissa (anno 1998 = 100) e variazioni su base mobile delle assunzioni a tempo indeterminato nel settore industriale – Province venete – 1997-2004

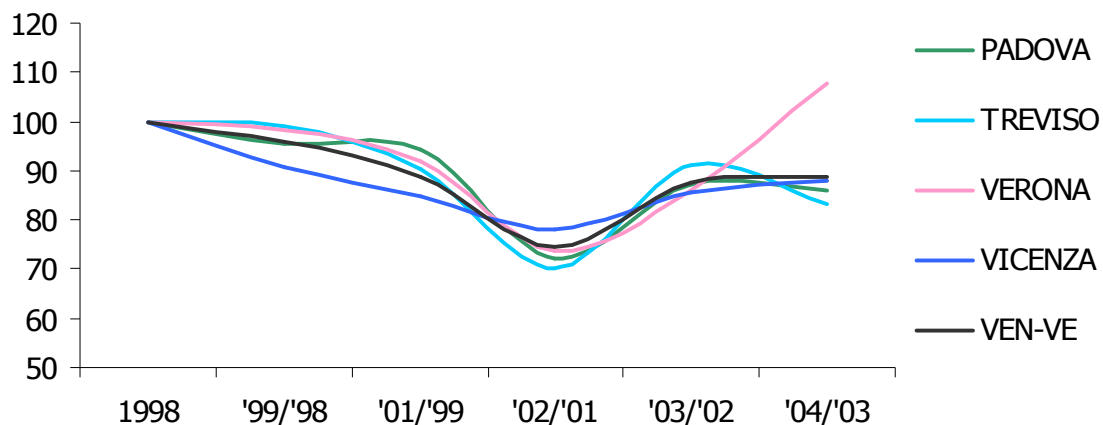
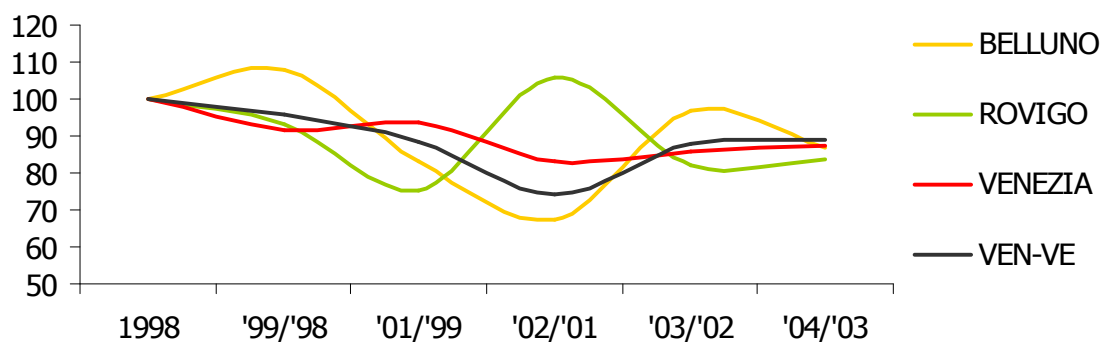
VALORI ASSOLUTI

	BELLUNO	PADOVA	ROVIGO	TREVISO	VENEZIA	VERONA	VICENZA	VENETO	VEN-VE
97/98	1.463	4.426	905	5.766	2.465	2.996	6.382	24.403	21.938
98/99	1.250	4.114	834	5.491	2.384	3.118	7.235	24.426	22.042
99/00	1.117	4.562	723	5.704	2.386	3.242	6.558	24.292	21.906
2001	1.066	4.105	720	5.479	2.484	3.188	5.816	22.858	20.374
2002	700	3.000	771	3.866	1.925	2.499	4.403	17.164	15.239
2003	645	2.295	529	3.226	1.593	1.952	3.789	14.029	12.436
2004	436	1.845	379	2.675	1.312	1.915	3.423	11.985	10.673

VARIAZIONI SU BASE FISSA (ANNO 1998 = 100)

	BELLUNO	PADOVA	ROVIGO	TREVISO	VENEZIA	VERONA	VICENZA	VENETO	VEN-VE
1998	100	100	100	100	100	100	100	100	100
'99/'98	89	111	87	104	100	104	91	99	99
'01/'98	85	100	86	100	104	102	80	94	92
'02/'98	56	73	92	70	81	80	61	70	69
'03/'98	52	56	63	59	67	63	52	57	56
'04/'98	35	45	45	49	55	61	47	49	48

VARIAZIONI SU BASE MOBILE

	BELLUNO	PADOVA	ROVIGO	TREVISO	VENEZIA	VERONA	VICENZA	VENETO	VEN-VE
1998	100	100	100	100	100	100	100	100	100
'99/'98	89	111	87	104	100	104	91	99	99
'01/'99	95	90	100	96	104	98	89	94	93
'02/'01	66	73	107	71	77	78	76	75	75
'03/'02	92	77	69	83	83	78	86	82	82
'04/'03	68	80	72	83	82	98	90	85	86

Fonte: Elaborazioni su dati Sistema Informativo Excelsior 1997-2004

Grafico 3.2.2.17.A – Variazioni su base fissa (anno 1998 = 100) delle assunzioni a tempo indeterminato nel settore industriale, Province di Padova, Treviso, Verona e Vicenza e Veneto meno Venezia – 1998-2004



Grafico 3.2.2.18.A – Variazioni su base fissa (anno 1998 = 100) delle assunzioni a tempo indeterminato nel settore industriale, Province di Belluno, Rovigo e Venezia e Veneto meno Venezia – 1998-2004



Grafico 3.2.2.19.A – Variazioni su base mobile delle assunzioni a tempo indeterminato nel settore industriale, Province di Padova, Treviso, Verona e Vicenza e Veneto meno Venezia – 1998-2004

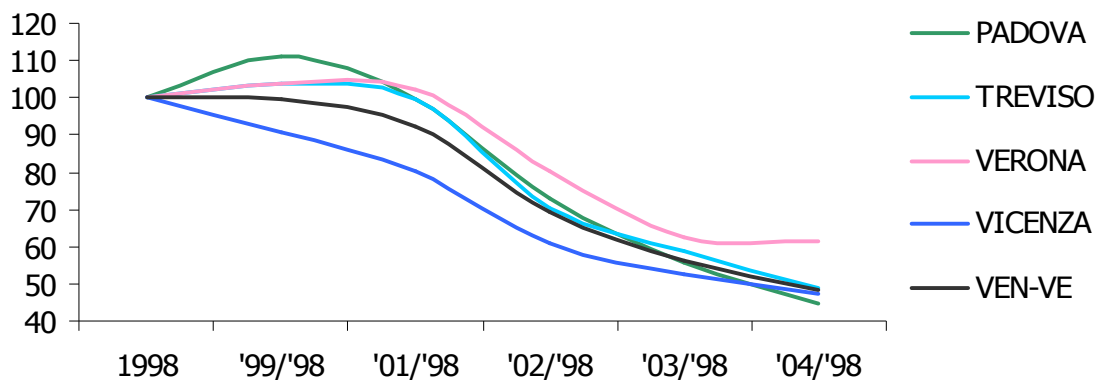

Grafico 3.2.2.20.A – Variazioni su base mobile delle assunzioni a tempo indeterminato nel settore industriale, Province di Belluno, Rovigo e Venezia e Veneto meno Venezia – 1998-2004

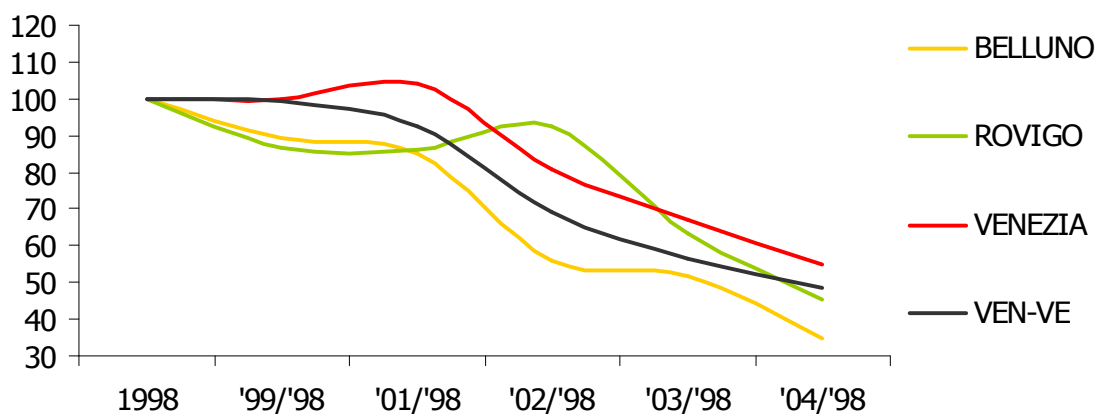

3.2.3 - Assunzioni a tempo determinato nel settore industriale

Tabella 3.2.3.A – Valori assoluti, variazioni su base fissa (anno 1998 = 100) e variazioni su base mobile delle assunzioni a tempo determinato nel settore industriale – Province venete – 1997-2004

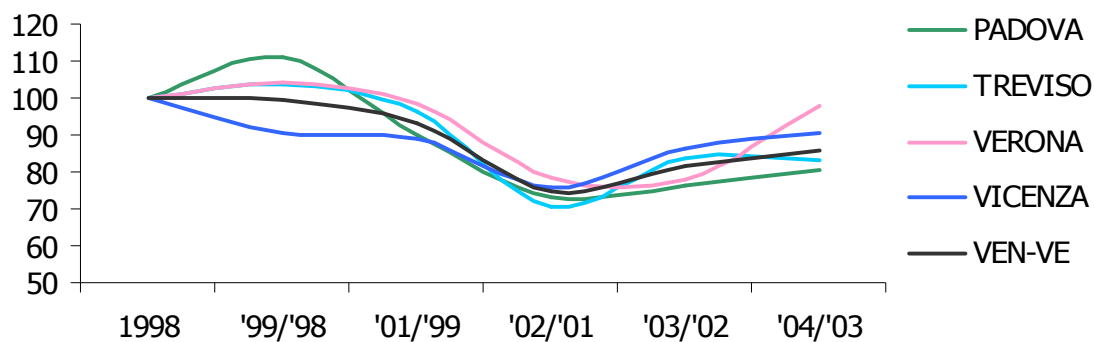
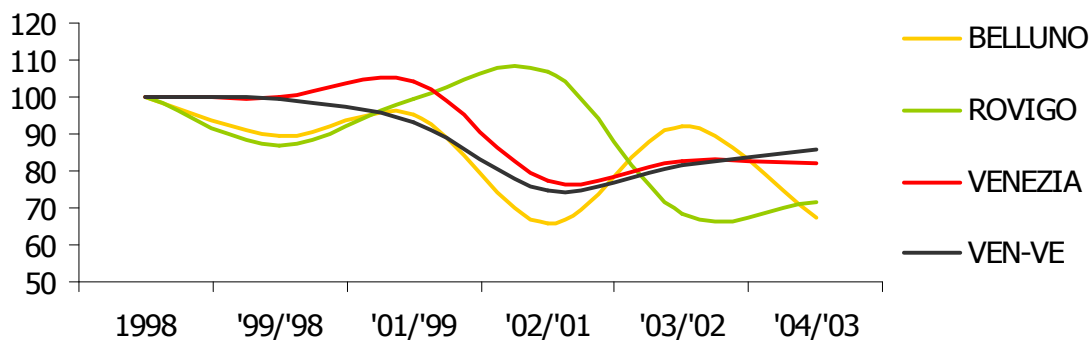
VALORI ASSOLUTI

	BELLUNO	PADOVA	ROVIGO	TREVISO	VENEZIA	VERONA	VICENZA	VENETO	VEN-VE
97/98	316	699	159	1.136	403	591	1.015	4.319	3.916
98/99	536	962	297	2.233	822	876	1.916	7.642	6.820
99/00	678	1.244	434	2.003	1.008	1.101	2.200	8.668	7.660
2001	636	940	251	1.606	446	746	1.443	6.068	5.622
2002	361	743	286	1.223	514	619	1.580	5.326	4.812
2003	308	715	339	1.264	490	707	1.305	5.128	4.638
2004	561	1.128	388	1.473	861	1.295	1.395	7.101	6.240

VARIAZIONI SU BASE ANNO 1998 - PROVINCIE VENETE - 1998/2004

	BELLUNO	PADOVA	ROVIGO	TREVISO	VENEZIA	VERONA	VICENZA	VENETO	VEN-VE
1998	100	100	100	100	100	100	100	100	100
'99/'98	126	129	146	90	123	126	115	113	112
'01/'98	119	98	85	72	54	85	75	79	82
'02/'98	67	77	96	55	63	71	82	70	71
'03/'98	57	74	114	57	60	81	68	67	68
'04/'98	105	117	131	66	105	148	73	93	91

VARIAZIONI SU BASE t-1 - PROVINCIE VENETE - 1998/2004

	BELLUNO	PADOVA	ROVIGO	TREVISO	VENEZIA	VERONA	VICENZA	VENETO	VEN-VE
1998	100	100	100	100	100	100	100	100	100
'99/'98	126	129	146	90	123	126	115	113	112
'01/'99	94	76	58	80	44	68	66	70	73
'02/'01	57	79	114	76	115	83	109	88	86
'03/'02	85	96	119	103	95	114	83	96	96
'04/'03	182	158	114	117	176	183	107	138	135

Fonte: Elaborazioni su dati Sistema Informativo Excelsior 1997-2004

Grafico 3.2.3.21.A – Variazioni su base fissa (anno 1998 = 100) delle assunzioni a tempo determinato nel settore industriale, Province di Padova, Treviso, Verona e Vicenza e Veneto meno Venezia – 1998-2004



Grafico 3.2.3.22.A – Variazioni su base fissa (anno 1998 = 100) delle assunzioni a tempo determinato nel settore industriale, Province di Belluno, Rovigo e Venezia e Veneto meno Venezia – 1998-2004



Grafico 3.2.3.23.A – Variazioni su base mobile delle assunzioni a tempo determinato nel settore industriale, Province di Padova, Treviso, Verona e Vicenza e Veneto meno Venezia – 1998-2004

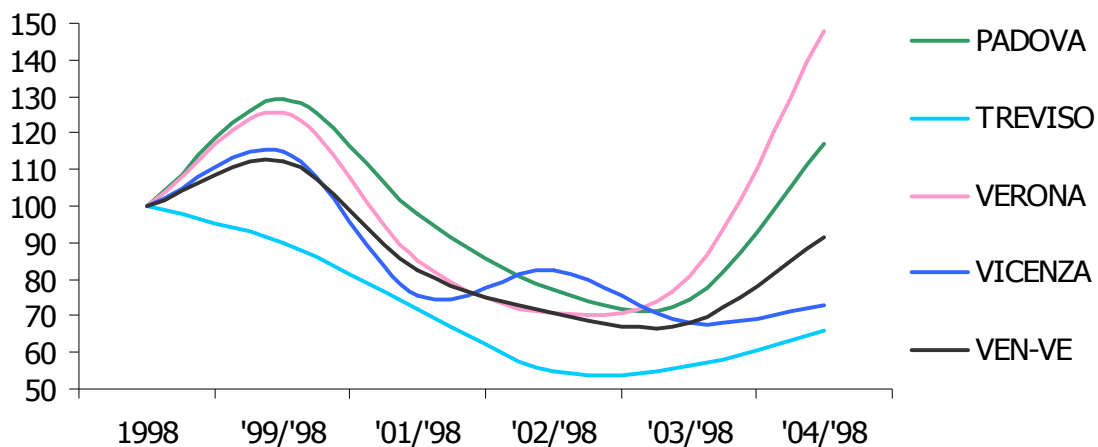

Grafico 3.2.3.24.A – Variazioni su base mobile delle assunzioni a tempo determinato nel settore industriale, Province di Belluno, Rovigo e Venezia e Veneto meno Venezia – 1998-2004

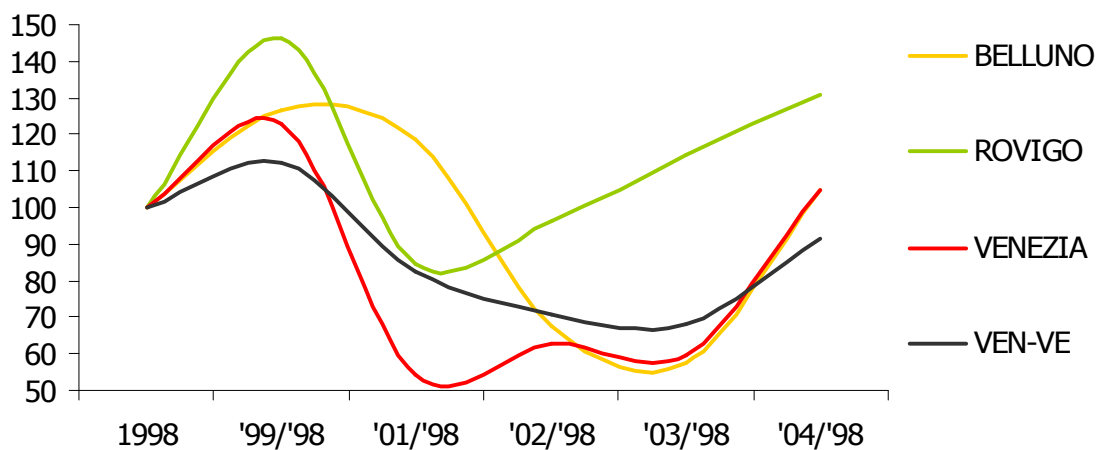

3.2.4 - Assunzioni per altri tipi di contratto nel settore industriale

Tabella 3.2.4.A – Valori assoluti, variazioni su base fissa (anno 1998 = 100) e variazioni su base mobile delle assunzioni per altri tipi di contratto nel settore industriale – Province venete – 1997-2004

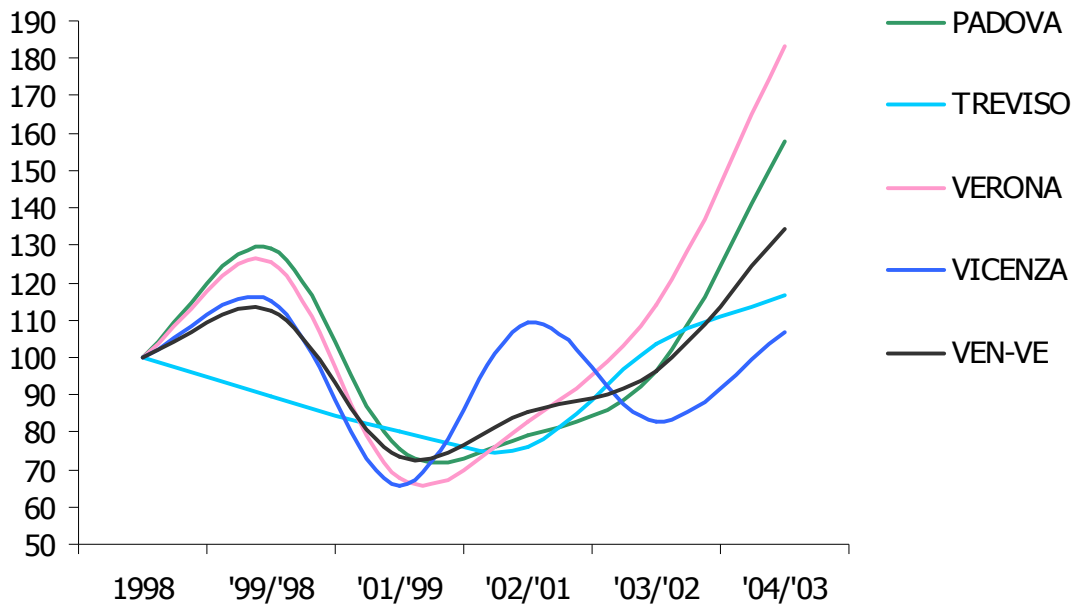
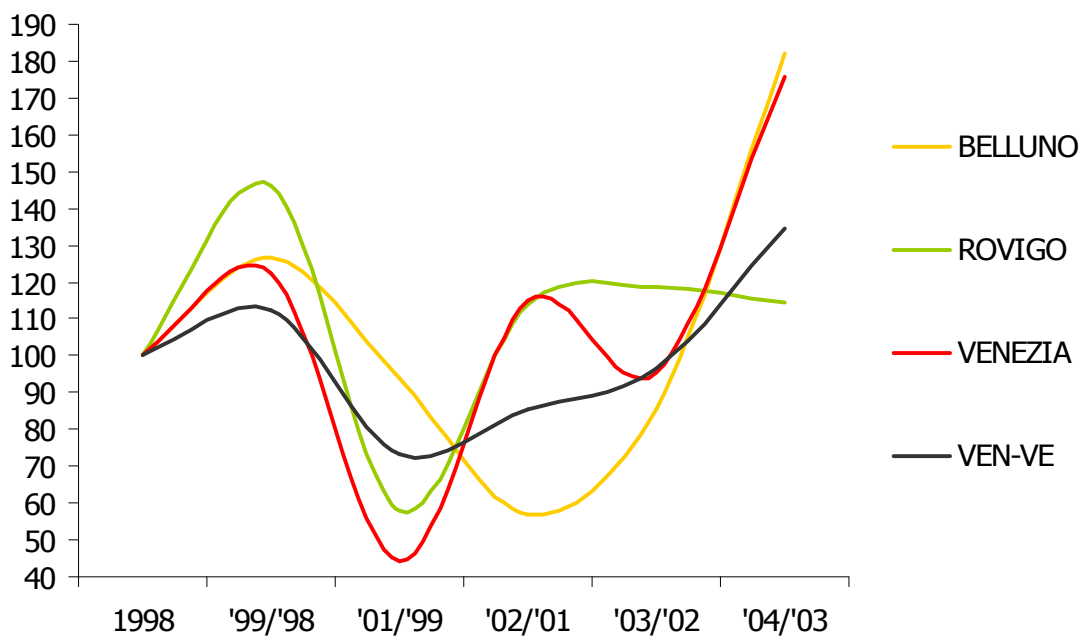
VALORI ASSOLUTI

	BELLUNO	PADOVA	ROVIGO	TREVISO	VENEZIA	VERONA	VICENZA	VENETO	VEN-VE
97/98	574	1.299	160	1.479	665	758	1.498	6.433	5.768
98/99	479	2.288	569	2.266	1.530	1.717	2.736	11.585	10.055
99/00	651	1.217	425	2.178	936	1.268	2.023	8.698	7.762
2001	326	1.584	221	1.842	1.120	1.214	1.879	8.186	7.066
2002	304	1.043	206	1.167	924	685	1.136	5.465	4.541
2003	371	1.157	169	1.208	805	612	989	5.311	4.506
2004	151	603	103	584	354	311	521	2.627	2.273

VARIAZIONI SU BASE FISSA (ANNO 1998 = 100)

	BELLUNO	PADOVA	ROVIGO	TREVISO	VENEZIA	VERONA	VICENZA	VENETO	VEN-VE
1998	100	100	100	100	100	100	100	100	100
'99/'98	136	53	75	96	61	74	74	75	77
'01/'98	68	69	39	81	73	71	69	71	70
'02/'98	63	46	36	52	60	40	42	47	45
'03/'98	77	51	30	53	53	36	36	46	45
'04/'98	32	26	18	26	23	18	19	23	23

VARIAZIONI SU BASE MOBILE

	BELLUNO	PADOVA	ROVIGO	TREVISO	VENEZIA	VERONA	VICENZA	VENETO	VEN-VE
1998	100	100	100	100	100	100	100	100	100
'99/'98	136	53	75	96	61	74	74	75	77
'01/'99	50	130	52	85	120	96	93	94	91
'02/'01	93	66	93	63	83	56	60	67	64
'03/'02	122	111	82	104	87	89	87	97	99
'04/'03	41	52	61	48	44	51	53	49	50

Fonte: Elaborazioni su dati Sistema Informativo Excelsior 1997-2004

Grafico 3.2.4.25.A – Variazioni su base fissa (anno 1998 = 100) delle assunzioni per altri tipi di contratto nel settore industriale, Provincie di Padova, Treviso, Verona e Vicenza e Veneto meno Venezia – 1998-2004



Grafico 3.2.4.26.A – Variazioni su base fissa (anno 1998 = 100) delle assunzioni per altri tipi di contratto nel settore industriale, Provincie di Belluno, Rovigo e Venezia e Veneto meno Venezia – 1998-2004



Grafico 3.2.4.27.A – Variazioni su base mobile delle assunzioni per altri tipi di contratto nel settore industriale, Province di Padova, Treviso, Verona e Vicenza e Veneto meno Venezia – 1998-2004

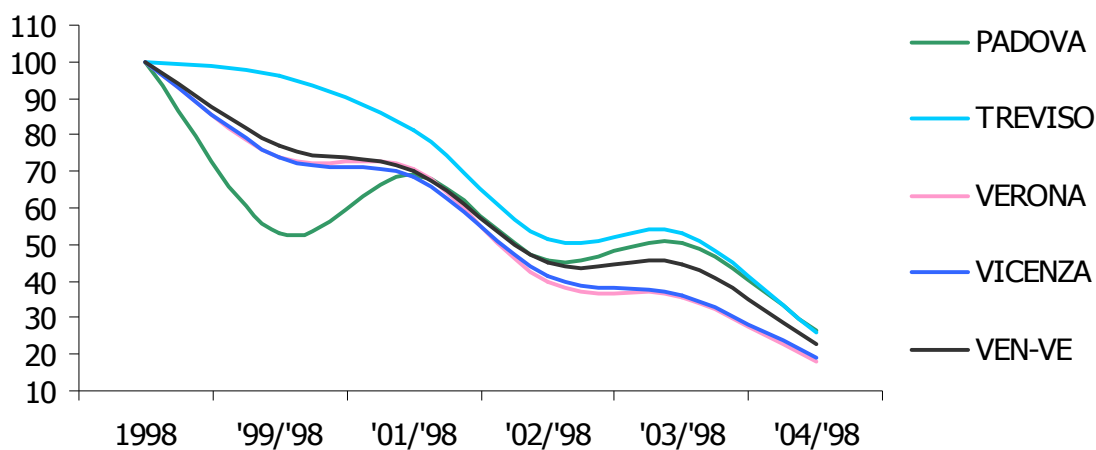

Grafico 3.2.4.28.A – Variazioni su base mobile delle assunzioni per altri tipi di contratto nel settore industriale, Province di Belluno, Rovigo e Venezia e Veneto meno Venezia – 1998-2004

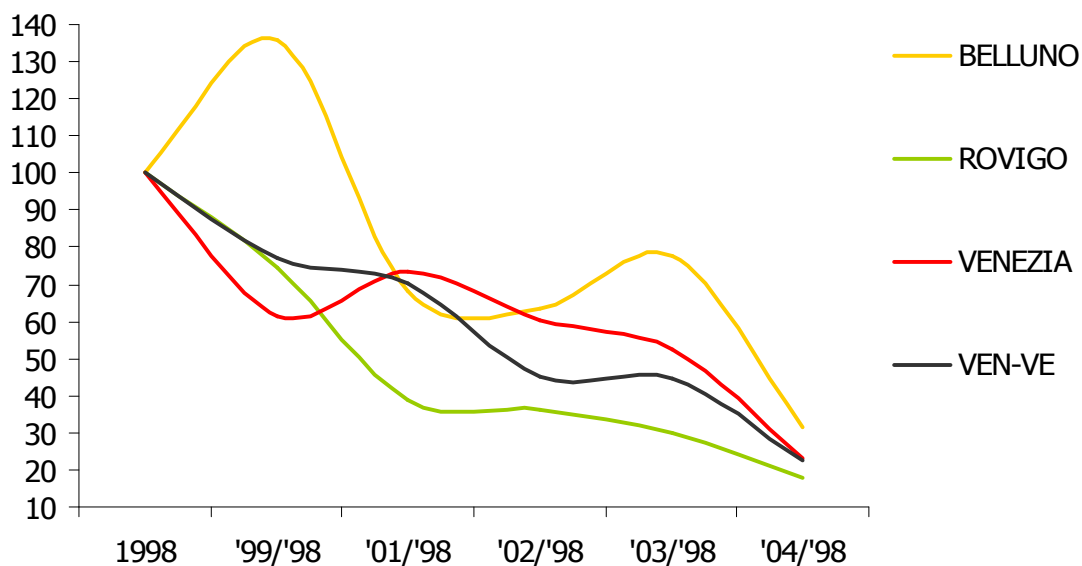

3.3.1 - Totalità delle assunzioni nel settore costruttivo

Tabella 3.3.1.A – Valori assoluti, variazioni su base fissa (anno 1998 = 100) e variazioni su base mobile della totalità delle assunzioni nel settore costruttivo – Province venete – 1997-2004

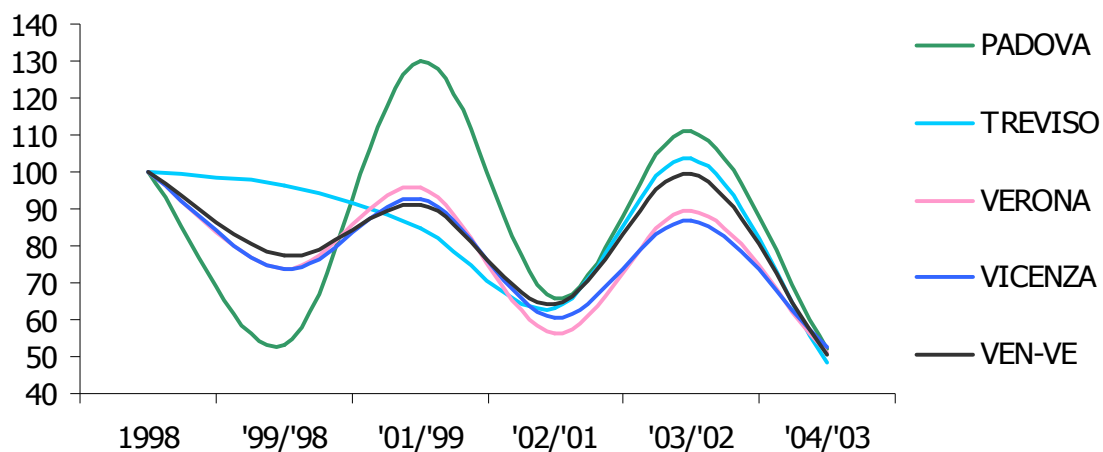
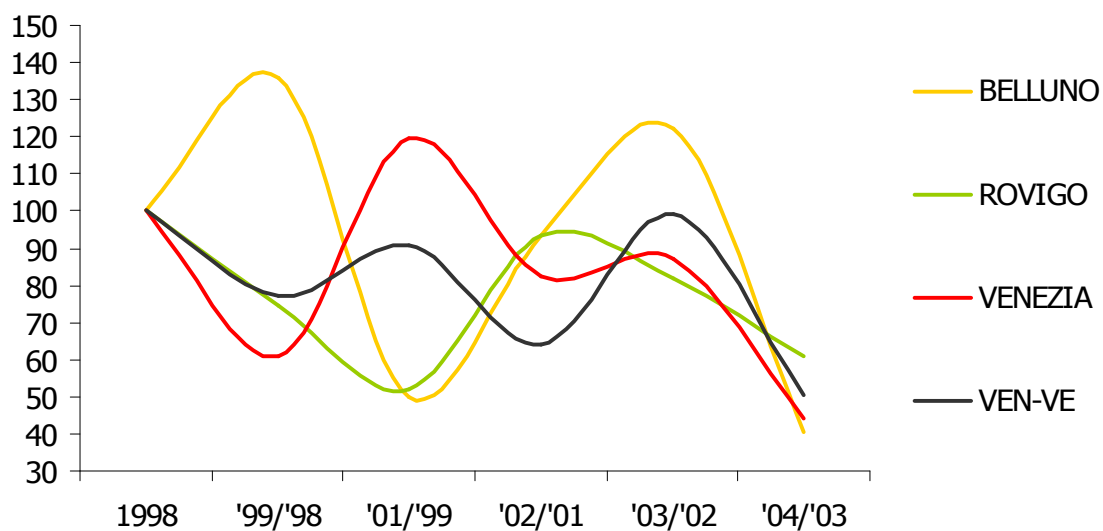
VALORI ASSOLUTI

	BELLUNO	PADOVA	ROVIGO	TREVISO	VENEZIA	VERONA	VICENZA	VENETO	VEN-VE
97/98	613	813	288	1.012	1.134	973	1.167	6.000	4.866
98/99	613	1.295	537	1.649	2.093	1.504	1.539	9.230	7.137
99/00	511	1.330	462	1.349	1.562	966	1.121	7.301	5.739
2001	635	1.578	531	1.529	1.697	1.165	1.378	8.513	6.816
2002	373	1.459	395	1.270	1.491	1.094	1.187	7.269	5.778
2003	527	1.308	509	1.732	1.559	955	1.403	7.993	6.434
2004	354	920	306	1.106	1.334	1.185	1.095	6.300	4.966

VARIAZIONI SU BASE FISSA (ANNO 1998 = 100)

	BELLUNO	PADOVA	ROVIGO	TREVISO	VENEZIA	VERONA	VICENZA	VENETO	VEN-VE
1998	100	100	100	100	100	100	100	100	100
'99/'98	83	103	86	82	75	64	73	79	80
'01/'98	104	122	99	93	81	77	90	92	96
'02/'98	61	113	74	77	71	73	77	79	81
'03/'98	86	101	95	105	74	63	91	87	90
'04/'98	58	71	57	67	64	79	71	68	70

VARIAZIONI SU BASE MOBILE

	BELLUNO	PADOVA	ROVIGO	TREVISO	VENEZIA	VERONA	VICENZA	VENETO	VEN-VE
1998	100	100	100	100	100	100	100	100	100
'99/'98	83	103	86	82	75	64	73	79	80
'01/'99	124	119	115	113	109	121	123	117	119
'02/'01	59	92	74	83	88	94	86	85	85
'03/'02	141	90	129	136	105	87	118	110	111
'04/'03	67	70	60	64	86	124	78	79	77

Fonte: Elaborazioni su dati Sistema Informativo Excelsior 1997-2004

Grafico 3.3.1.29.A – Variazioni su base fissa (anno 1998 = 100) della totalità delle assunzioni nel settore costruttivo, Provincie di Padova, Treviso, Verona e Vicenza e Veneto meno Venezia – 1998-2004



Grafico 3.3.1.30.A – Variazioni su base fissa (anno 1998 = 100) della totalità delle assunzioni nel settore costruttivo, Provincie di Belluno, Rovigo e Venezia e Veneto meno Venezia – 1998-2004



Grafico 3.3.1.31.A – Variazioni su base mobile della totalità delle assunzioni nel settore costruttivo, Provincie di Padova, Treviso, Verona e Vicenza e Veneto meno Venezia – 1998-2004

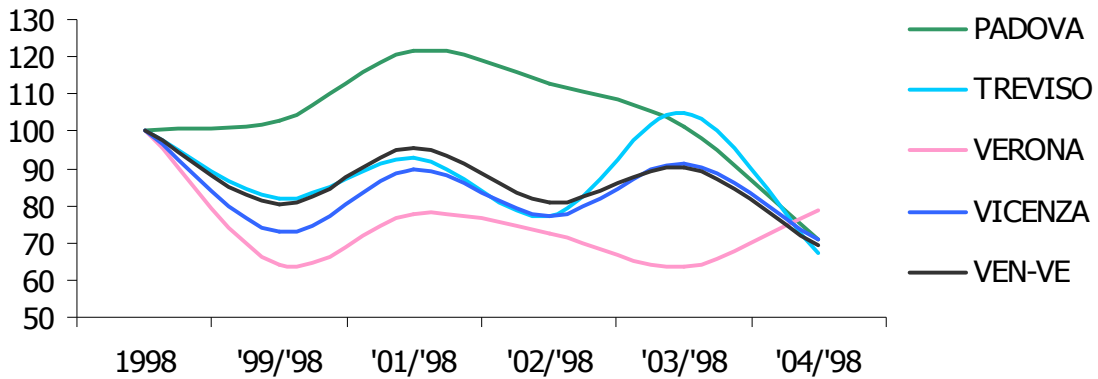

Grafico 3.3.1.32.A – Variazioni su base mobile della totalità delle assunzioni nel settore costruttivo, Province di Belluno, Rovigo e Venezia e Veneto meno Venezia – 1998-2004

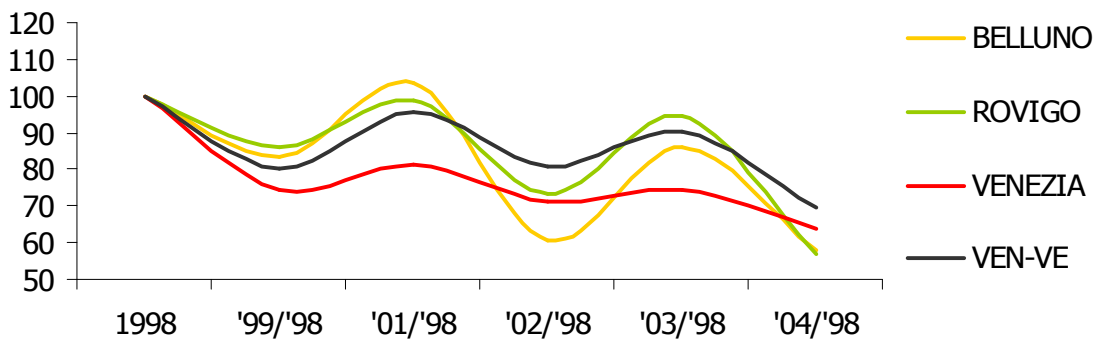

3.3.2 - Assunzioni a tempo indeterminato nel settore costruttivo

Tabella 3.3.2.A – Valori assoluti, variazioni su base fissa (anno 1998 = 100) e variazioni su base mobile delle assunzioni a tempo indeterminato nel settore costruttivo – Province venete – 1997-2004

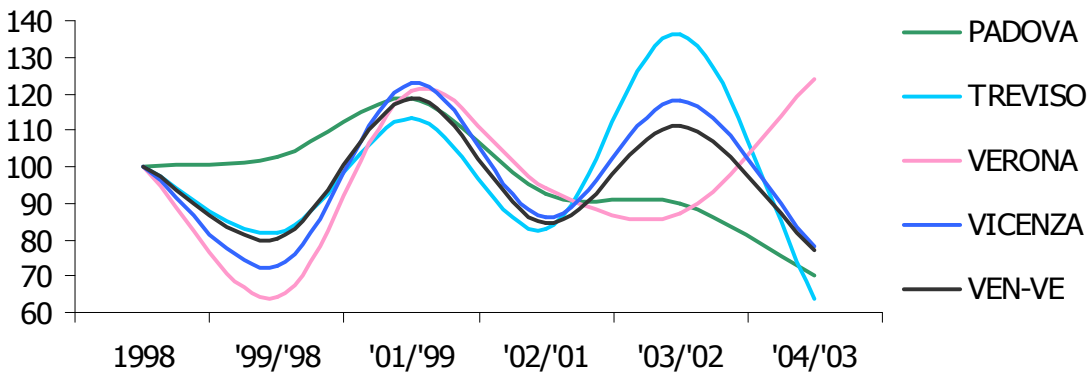
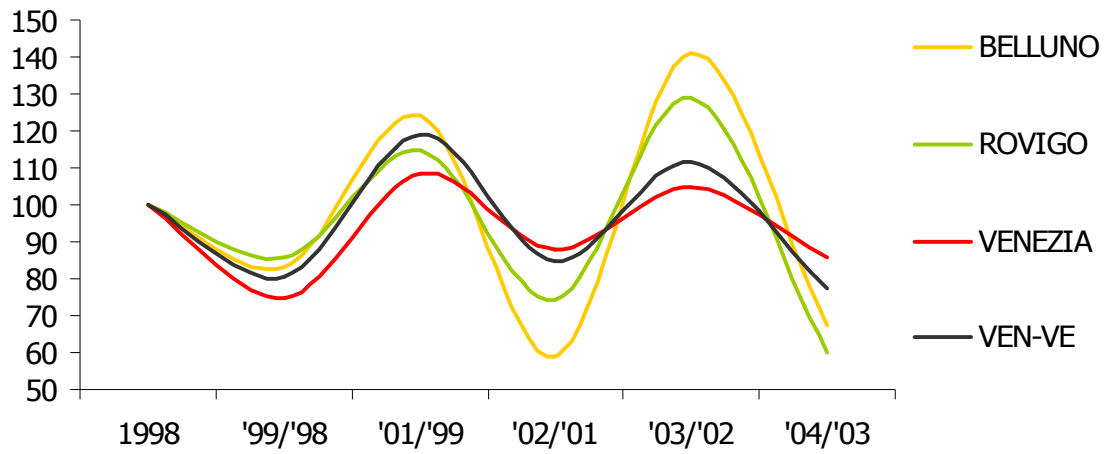
VALORI ASSOLUTI

	BELLUNO	PADOVA	ROVIGO	TREVISO	VENEZIA	VERONA	VICENZA	VENETO	VEN-VE
97/98	388	611	171	707	928	661	837	4.303	3.375
98/99	375	527	329	1.030	1.434	767	836	5.298	3.864
99/00	360	764	327	739	1.117	656	892	4.855	3.738
2001	553	1.166	399	1.073	1.461	347	960	5.959	4.498
2002	314	946	285	900	1.004	953	756	5.158	4.154
2003	350	794	364	941	1.108	576	953	5.086	3.978
2004	248	610	195	677	716	889	473	3.808	3.092

VARIAZIONI SU BASE FISSA (ANNO 1998 = 100)

	BELLUNO	PADOVA	ROVIGO	TREVISO	VENEZIA	VERONA	VICENZA	VENETO	VEN-VE
1998	100	100	100	100	100	100	100	100	100
'99/'98	96	145	99	72	78	86	107	92	97
'01/'98	147	221	121	104	102	45	115	112	116
'02/'98	84	180	87	87	70	124	90	97	108
'03/'98	93	151	111	91	77	75	114	96	103
'04/'98	66	116	59	66	50	116	57	72	80

VARIAZIONI SU BASE MOBILE

	BELLUNO	PADOVA	ROVIGO	TREVISO	VENEZIA	VERONA	VICENZA	VENETO	VEN-VE
1998	100	100	100	100	100	100	100	100	100
'99/'98	96	145	99	72	78	86	107	92	97
'01/'99	154	153	122	145	131	53	108	123	120
'02/'01	57	81	71	84	69	275	79	87	92
'03/'02	111	84	128	105	110	60	126	99	96
'04/'03	71	77	54	72	65	154	50	75	78

Fonte: Elaborazioni su dati Sistema Informativo Excelsior 1998-2004

Grafico 3.3.2.33.A – Variazioni su base fissa (anno 1998 = 100) delle assunzioni a tempo indet. nel settore costruttivo, Province di PD, TV, VR e VI e Veneto meno VE – 1998-2004



Grafico 3.3.2.34.A – Variazioni su base fissa (anno 1998 = 100) delle assunzioni a tempo indeterminato nel settore costruttivo, Province di Belluno, Rovigo e Venezia e Veneto meno Venezia – 1998-2004



Grafico 3.3.2.35.A – Variazioni su base mobile delle assunzioni a tempo indeterminato nel settore costruttivo, Provincie di PD, TV, VR e VI e Veneto meno Venezia – 1998-2004

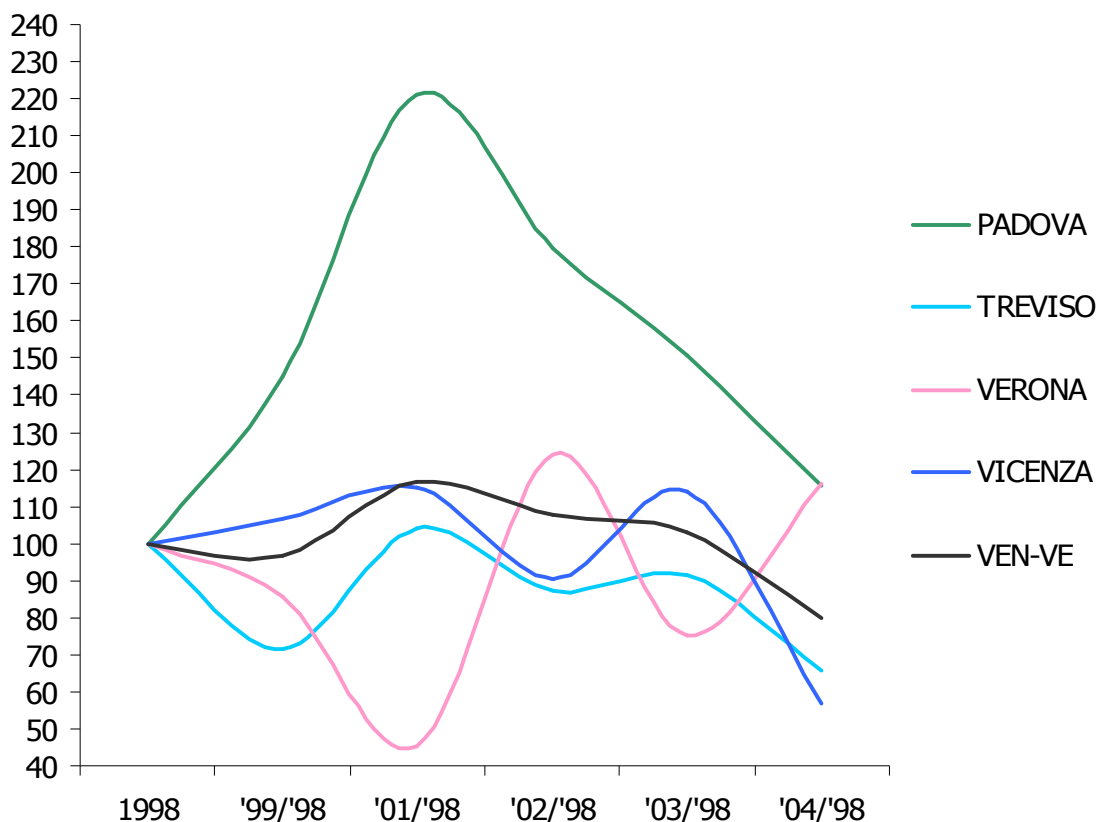

Grafico 3.3.2.36.A – Variazioni su base mobile delle assunzioni a tempo indeterminato nel settore costruttivo, Provincie di Belluno, Rovigo e Venezia e Veneto meno Venezia – 1998-2004

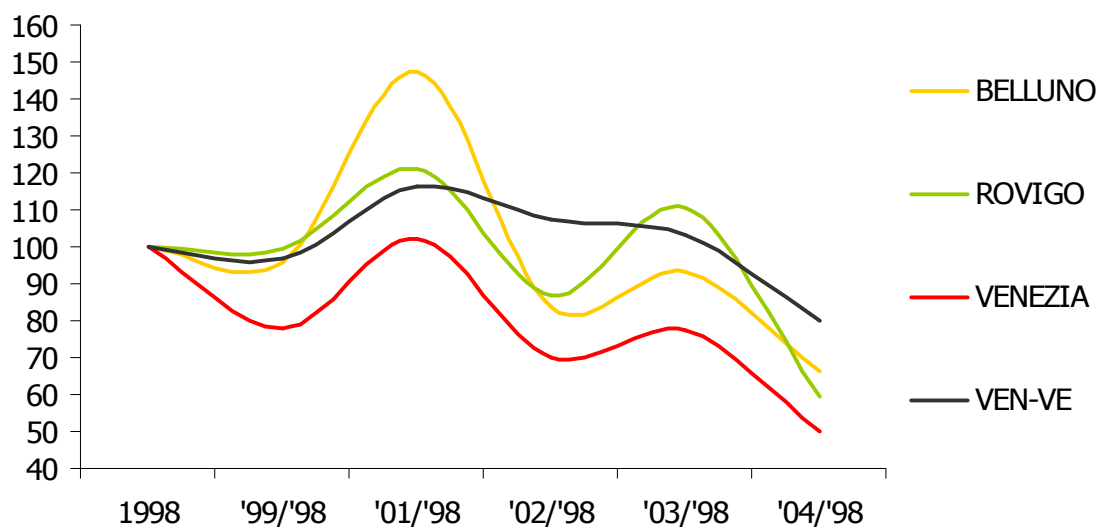

3.3.3 - Assunzioni a tempo determinato nel settore costruttivo

Tabella 3.3.3.A – Valori assoluti, variazioni su base fissa (anno 1998 = 100) e variazioni su base mobile delle assunzioni a tempo determinato nel settore costruttivo – Province venete – 1997-2004

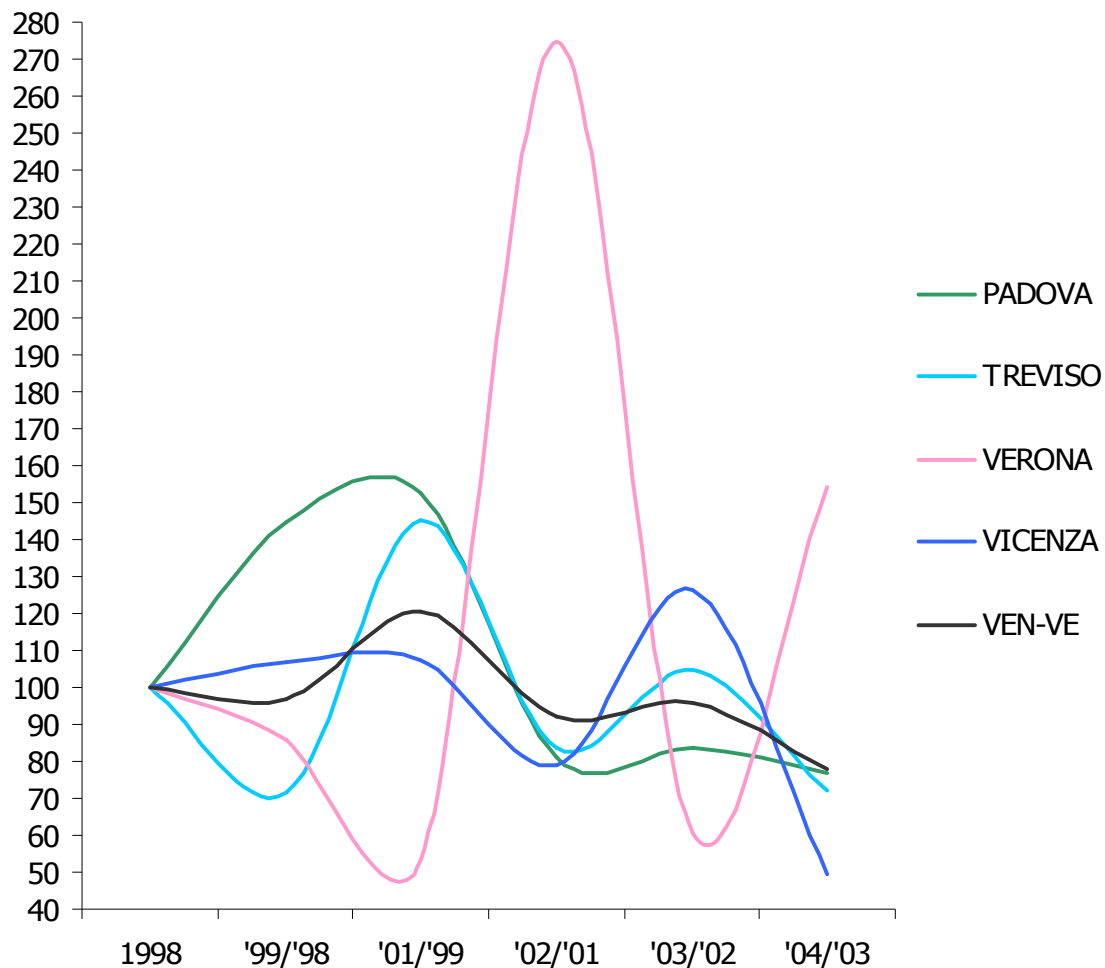
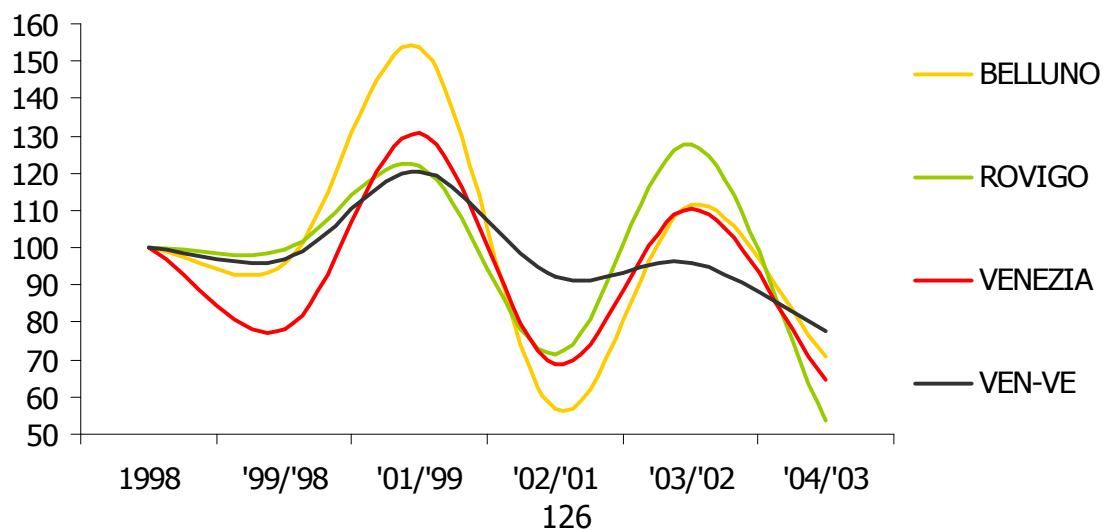
VALORI ASSOLUTI

	BELLUNO	PADOVA	ROVIGO	TREVISO	VENEZIA	VERONA	VICENZA	VENETO	VEN-VE
97/98	221	68	57	124	37	218	219	944	907
98/99	94	286	56	192	217	427	226	1.498	1.281
99/00	20	257	20	370	301	13	120	1.101	800
2001	51	133	46	160	61	90	115	656	595
2002	32	186	104	14	315	45	275	971	656
2003	61	296	86	337	104	105	220	1.209	1.105
2004	74	255	91	298	271	148	494	1.631	1.360

VARIAZIONI SU BASE FISSA (ANNO 1998 = 100)

	BELLUNO	PADOVA	ROVIGO	TREVISO	VENEZIA	VERONA	VICENZA	VENETO	VEN-VE
1998	100	100	100	100	100	100	100	100	100
'99/'98	21	90	36	193	139	3	53	73	62
'01/'98	54	47	82	83	28	21	51	44	46
'02/'98	34	65	186	7	145	11	122	65	51
'03/'98	65	103	154	176	48	25	97	81	86
'04/'98	79	89	163	155	125	35	219	109	106

VARIAZIONI SU BASE MOBILE

	BELLUNO	PADOVA	ROVIGO	TREVISO	VENEZIA	VERONA	VICENZA	VENETO	VEN-VE
1998	100	100	100	100	100	100	100	100	100
'99/'98	21	90	36	193	139	3	53	73	62
'01/'99	255	52	230	43	20	692	96	60	74
'02/'01	63	140	226	9	516	50	239	148	110
'03/'02	191	159	83	2.407	33	233	80	125	168
'04/'03	121	86	106	88	261	141	225	135	123

Fonte: Elaborazioni su dati Sistema Informativo Excelsior 1997-2004

Grafico 3.3.3.37.A – Variazioni su base fissa (anno 1998 = 100) delle assunzioni a tempo determinato nel settore costruttivo, Province di Padova, Treviso, Verona e Vicenza e Veneto meno Venezia – 1998-2004



Grafico 3.3.3.38.A – Variazioni su base fissa (anno 1998 = 100) delle assunzioni a tempo determinato nel settore costruttivo, Province di Belluno, Rovigo e Venezia e Veneto meno Venezia – 1998-2004



N.B.

I grafici sulle variazioni percentuali su base mobile per le previsioni di assunzione a tempo determinato nel settore delle costruzioni, non vengono presentati per i valori estremi assunti.

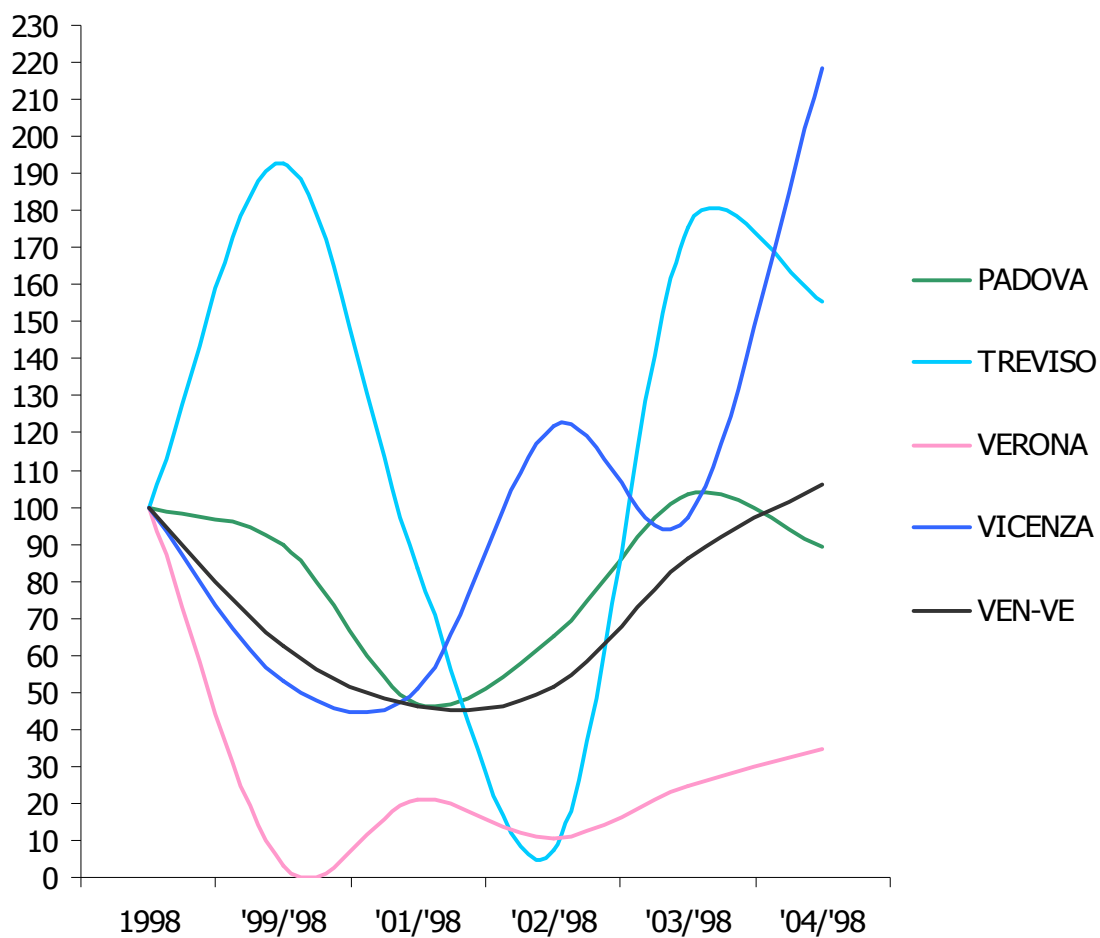
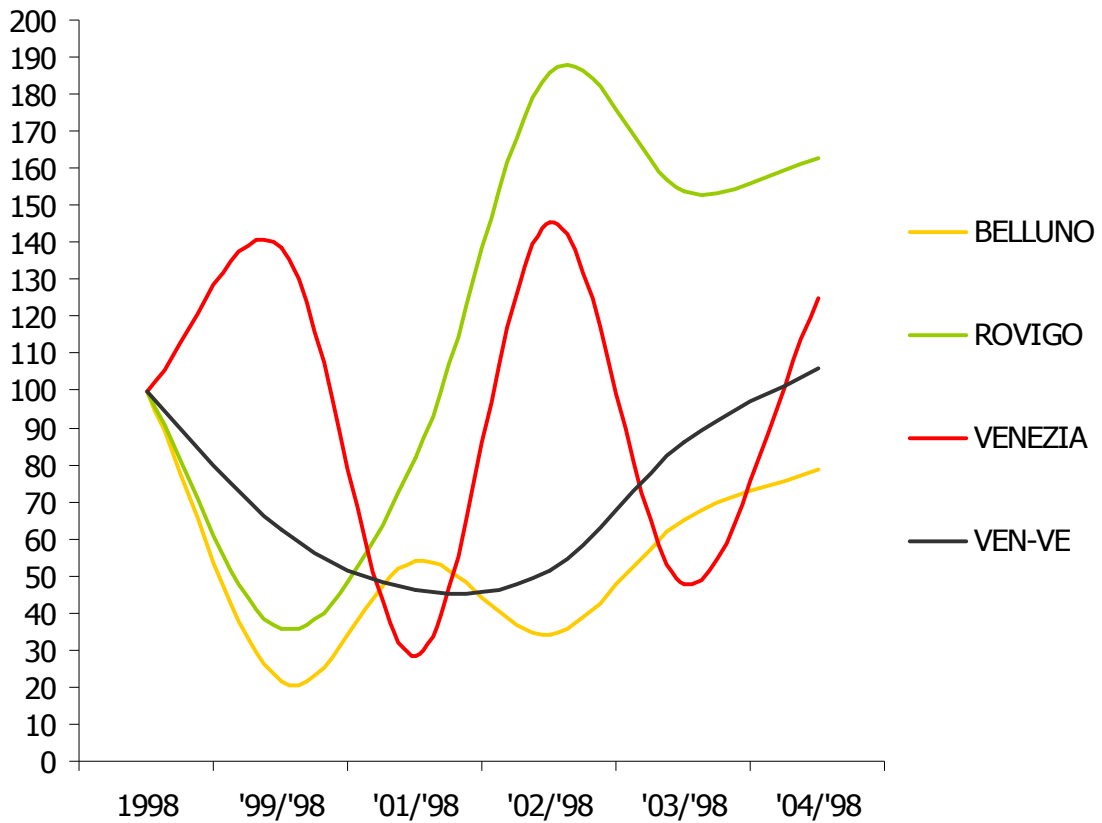
3.3.4 - Assunzioni per altri tipi di contratto nel settore costruttivo

Tabella 3.3.4.A – Valori assoluti, variazioni su base fissa (anno 1998 = 100) e variazioni su base mobile delle assunzioni per altri tipi di contratto nel settore costruttivo – Province venete – 1997-2004

VALORI ASSOLUTI

	BELLUNO	PADOVA	ROVIGO	TREVISO	VENEZIA	VERONA	VICENZA	VENETO	VEN-VE
97/98	4	134	60	181	169	94	111	753	584
98/99	144	482	152	427	442	310	477	2.434	1.992
99/00	131	309	115	240	144	297	109	1.345	1.201
2001	31	279	86	296	175	728	303	1.898	1.723
2002	27	327	6	356	172	96	156	1.140	968
2003	116	218	59	454	347	274	230	1.698	1.351
2004	32	55	20	131	347	148	128	861	514

VARIAZIONI SU BASE FISSA (ANNO 1998 = 100)

	BELLUNO	PADOVA	ROVIGO	TREVISO	VENEZIA	VERONA	VICENZA	VENETO	VEN-VE
1998	100	100	100	100	100	100	100	100	100
'99/'98	91	64	76	56	33	96	23	55	60
'01/'98	22	58	57	69	40	235	64	78	86
'02/'98	19	68	4	83	39	31	33	47	49
'03/'98	81	45	39	106	79	88	48	70	68
'04/'98	22	11	13	31	79	48	27	35	26

VARIAZIONI SU BASE MOBILE

	BELLUNO	PADOVA	ROVIGO	TREVISO	VENEZIA	VERONA	VICENZA	VENETO	VEN-VE
1998	100	100	100	100	100	100	100	100	100
'99/'98	91	64	76	56	33	96	23	55	60
'01/'99	24	90	75	123	122	245	278	141	143
'02/'01	87	117	7	120	98	13	51	60	56
'03/'02	430	67	983	128	202	285	147	149	140
'04/'03	28	25	34	29	100	54	56	51	38

Fonte: Elaborazioni su dati Sistema Informativo Excelsior 1998-2004

Grafico 3.3.4.39.A – Variazioni su base fissa (anno 1998 = 100) delle assunzioni per altri tipi di contratto nel settore costruttivo, Province di Padova, Treviso, Verona e Vicenza e Veneto meno Venezia – 1998-2004



Grafico 3.3.4.40.A – Variazioni su base fissa (anno 1998 = 100) delle assunzioni per altri tipi di contratto nel settore costruttivo, Province di Belluno, Rovigo e Venezia e Veneto meno Venezia – 1998-2004



N.B.

I grafici sulle variazioni percentuali su base mobile per le previsioni di assunzione per gli altri tipi di contratto nel settore delle costruzioni, non vengono presentati per i valori estremi assunti.

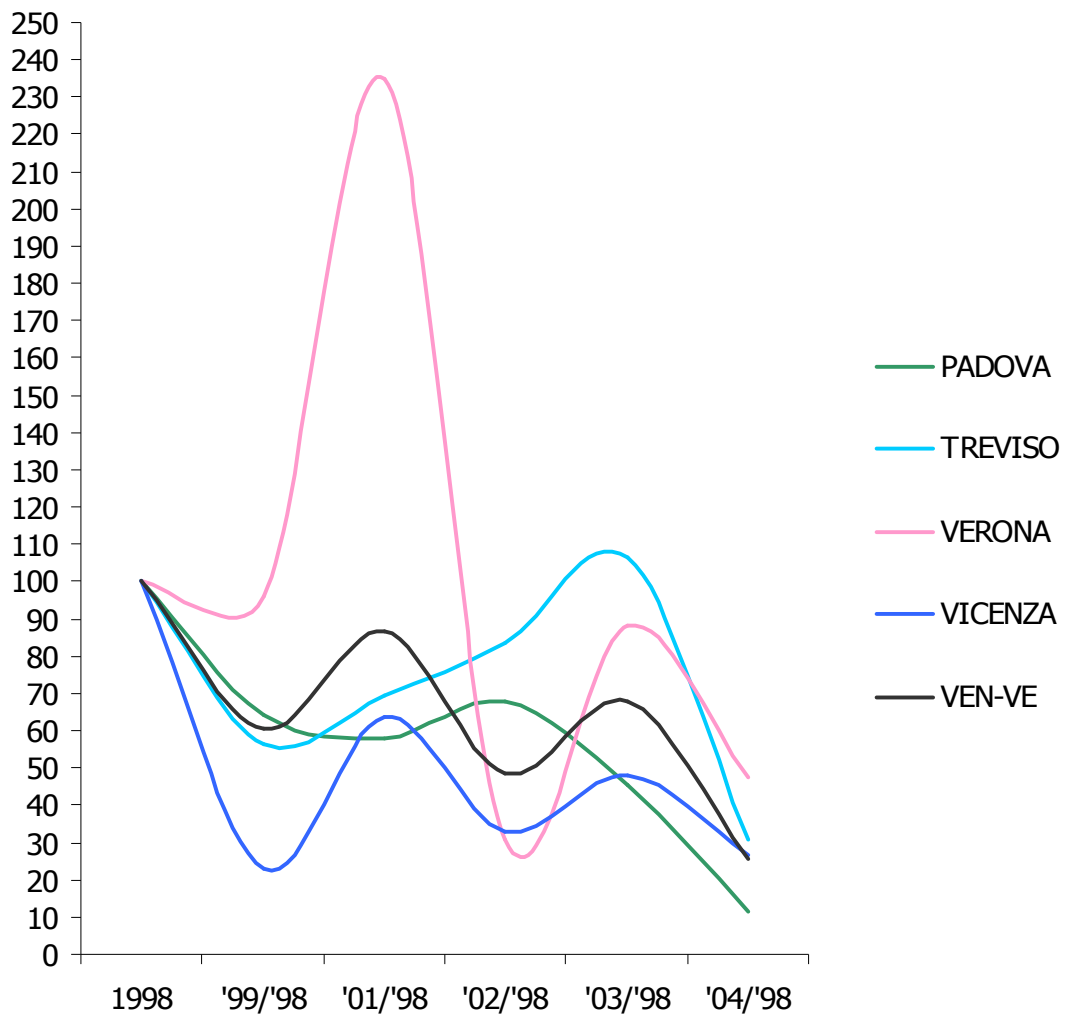
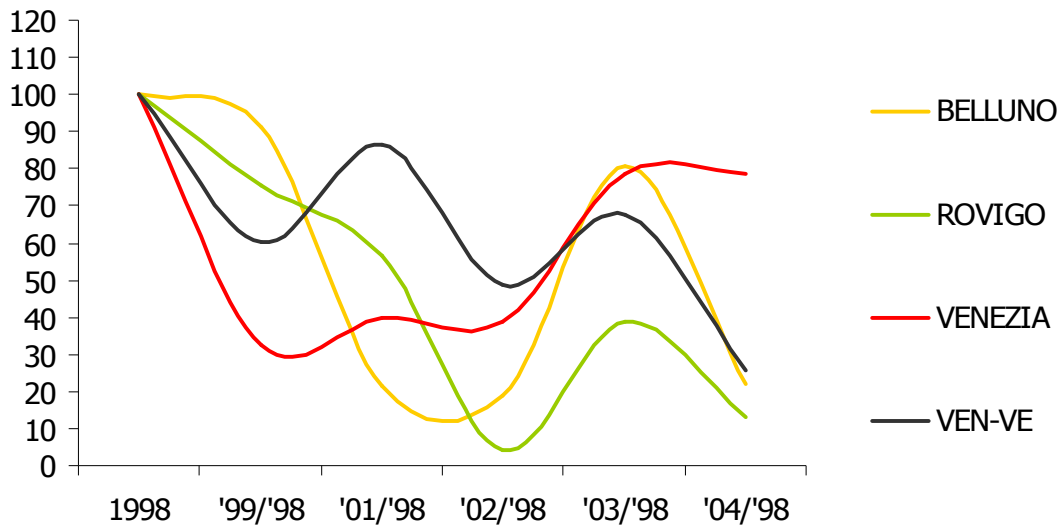
3.4.1 - Totalità delle assunzioni nel settore commerciale

Tabella 3.4.1.A – Valori assoluti, variazioni su base fissa (anno 1998 = 100) e variazioni su base mobile della totalità delle assunzioni nel settore commerciale – Provincie venete – 1997-2004

VALORI ASSOLUTI

	BELLUNO	PADOVA	ROVIGO	TREVISO	VENEZIA	VERONA	VICENZA	VENETO	VEN-VE
97/98	209	1.070	208	1.530	1.815	2.173	1.372	8.377	6.562
98/99	430	3.026	462	2.450	3.215	2.731	3.197	15.511	12.296
99/00	411	2.861	432	2.035	2.268	2.577	2.376	12.960	10.692
2001	323	2.527	444	1.750	1.804	1.960	1.952	10.760	8.956
2002	434	2.749	428	2.130	2.270	2.221	1.924	12.156	9.886
2003	441	2.510	460	2.065	2.323	2.227	1.858	11.884	9.561
2004	380	2.323	484	1.601	1.895	1.896	1.748	10.327	8.432

VARIAZIONI SU BASE ANNO 1998 - PROVINCIE VENETE - 1998/2004

	BELLUNO	PADOVA	ROVIGO	TREVISO	VENEZIA	VERONA	VICENZA	VENETO	VEN-VE
1998	100	100	100	100	100	100	100	100	100
'99/'98	96	95	94	83	71	94	74	84	87
'01/'98	75	84	96	71	56	72	61	69	73
'02/'98	101	91	93	87	71	81	60	78	80
'03/'98	103	83	100	84	72	82	58	77	78
'04/'98	88	77	105	65	59	69	55	67	69

VARIAZIONI SU BASE t-1 - PROVINCIE VENETE - 1998/2004

	BELLUNO	PADOVA	ROVIGO	TREVISO	VENEZIA	VERONA	VICENZA	VENETO	VEN-VE
1998	100	100	100	100	100	100	100	100	100
'99/'98	96	95	94	83	71	94	74	84	87
'01/'99	79	88	103	86	80	76	82	83	84
'02/'01	134	109	96	122	126	113	99	113	110
'03/'02	102	91	107	97	102	100	97	98	97
'04/'03	86	93	105	78	82	85	94	87	88

Fonte: Elaborazioni su dati Sistema Informativo Excelsior 1998-2004

Grafico 3.4.1.41.A – Variazioni su base fissa (anno 1998 = 100) della totalità delle assunzioni nel settore commerciale, Provincie di Padova, Treviso, Verona e Vicenza e Veneto meno Venezia – 1998-2004



Grafico 3.4.1.42.A – Variazioni su base fissa (anno 1998 = 100) della totalità delle assunzioni nel settore commerciale, Provincie di Belluno, Rovigo e Venezia e Veneto meno Venezia – 1998-2004



Grafico 3.4.1.43.A – Variazioni su base mobile della totalità delle assunzioni nel settore commerciale, Province di Padova, Treviso, Verona e Vicenza e Veneto meno Venezia – 1998-2004

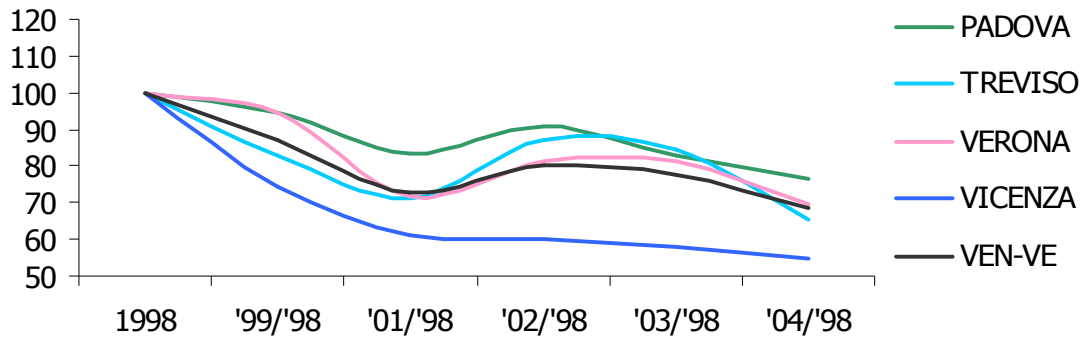

Grafico 3.4.1.44.A – Variazioni su base della totalità delle assunzioni nel settore commerciale, Province di Belluno, Rovigo e Venezia e Veneto meno Venezia – 1998-2004

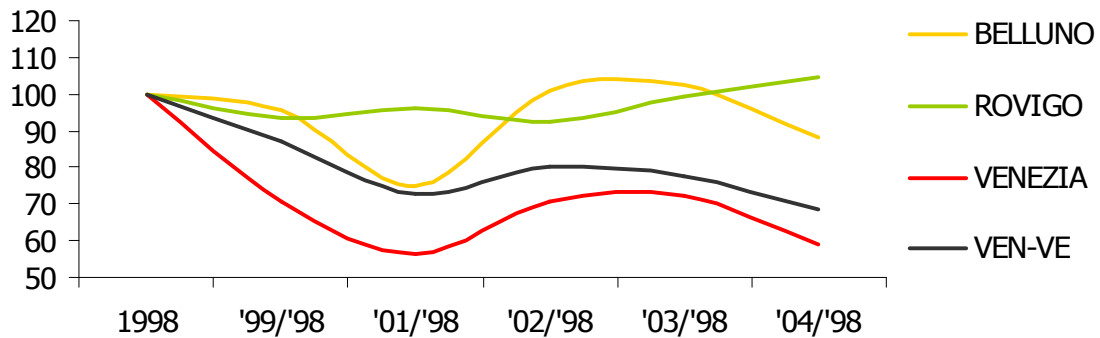

3.4.2 - Assunzioni a tempo indeterminato nel settore commerciale

Tabella 3.4.2.A – Valori assoluti, variazioni su base fissa (anno 1998 = 100) e variazioni su base mobile delle assunzioni a tempo indeterminato nel settore commerciale – Province venete – 1997-2004

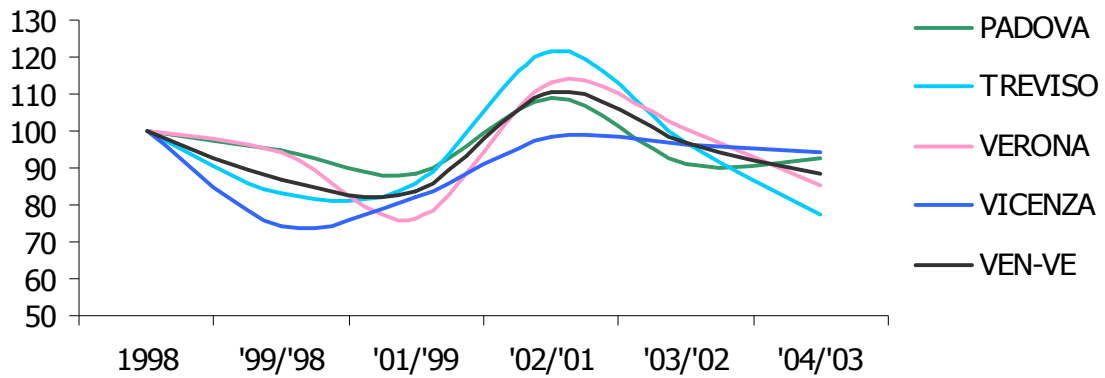
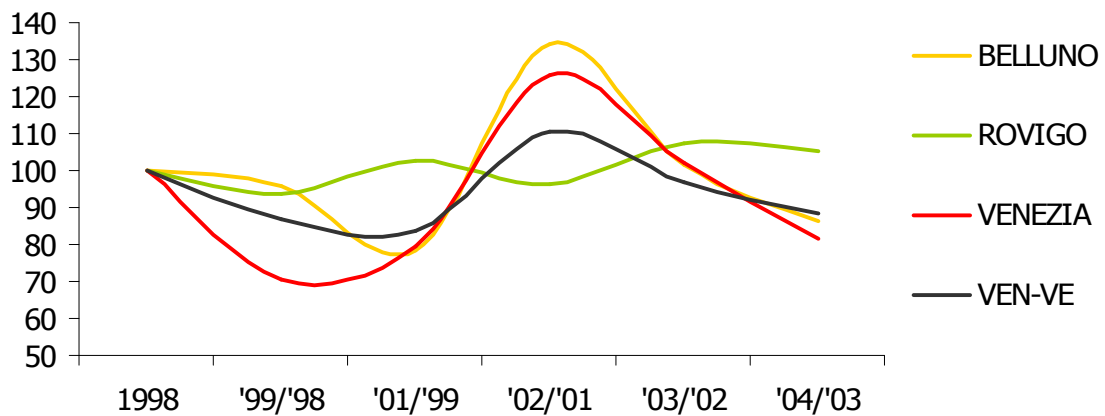
VALORI ASSOLUTI

	BELLUNO	PADOVA	ROVIGO	TREVISO	VENEZIA	VERONA	VICENZA	VENETO	VEN-VE
97/98	117	661	140	1.012	1.294	1.518	1.095	5.837	4.543
98/99	233	1.888	377	1.528	2.566	1.766	2.148	10.506	7.940
99/00	274	1.527	252	1.214	1.486	1.383	1.512	7.648	6.162
2001	234	1.933	306	1.260	1.170	1.354	1.535	7.792	6.622
2002	196	2.130	223	1.088	1.195	1.390	1.027	7.249	6.054
2003	216	1.014	233	1.263	1.189	1.054	1.098	6.067	4.878
2004	164	1.289	211	614	1.033	959	1.120	5.390	4.357

VARIAZIONI SU BASE FISSA (ANNO 1998 = 100)

	BELLUNO	PADOVA	ROVIGO	TREVISO	VENEZIA	VERONA	VICENZA	VENETO	VEN-VE
1998	100	100	100	100	100	100	100	100	100
'99/'98	118	81	67	79	58	78	70	73	78
'01/'98	100	102	81	82	46	77	71	74	83
'02/'98	84	113	59	71	47	79	48	69	76
'03/'98	93	54	62	83	46	60	51	58	61
'04/'98	70	68	56	40	40	54	52	51	55

VARIAZIONI SU BASE MOBILE

	BELLUNO	PADOVA	ROVIGO	TREVISO	VENEZIA	VERONA	VICENZA	VENETO	VEN-VE
1998	100	100	100	100	100	100	100	100	100
'99/'98	118	81	67	79	58	78	70	73	78
'01/'99	85	127	121	104	79	98	102	102	107
'02/'01	84	110	73	86	102	103	67	93	91
'03/'02	110	48	104	116	99	76	107	84	81
'04/'03	76	127	91	49	87	91	102	89	89

Fonte: Elaborazioni su dati Sistema Informativo Excelsior 1997-2004

Grafico 3.4.2.45.A – Variazioni su base fissa (anno 1998 = 100) delle assunzioni a tempo indeterminato nel settore commerciale, Province di Padova, Treviso, Verona e Vicenza e Veneto meno Venezia – 1998-2004



Grafico 3.4.2.46.A – Variazioni su base fissa (anno 1998 = 100) delle assunzioni a tempo indeterminato nel settore commerciale, Province di Belluno, Rovigo e Venezia e Veneto meno Venezia – 1998-2004



Grafico 3.4.2.47.A – Variazioni su base mobile delle assunzioni a tempo indeterminato nel settore commerciale, Province di Padova, Treviso, Verona e Vicenza e Veneto meno Venezia – 1998-2004

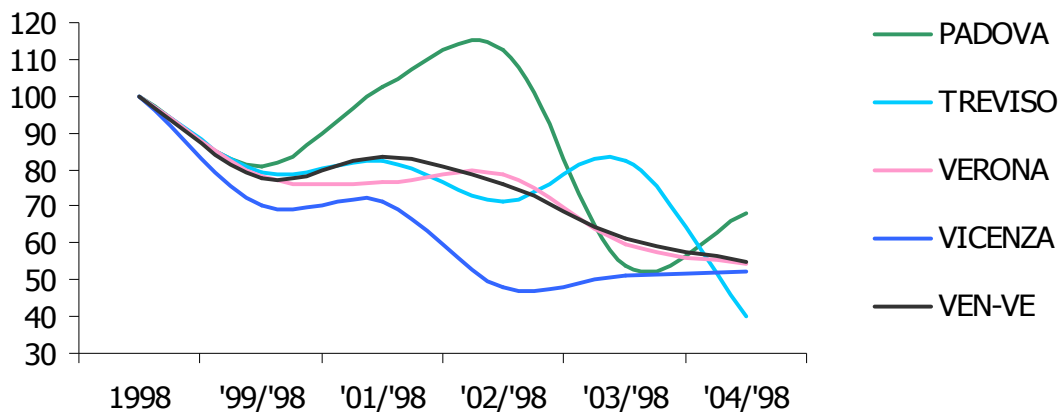

Grafico 3.4.2.48.A – Variazioni su base mobile delle assunzioni a tempo indeterminato nel settore commerciale, Province di Belluno, Rovigo e Venezia e Veneto meno Venezia – 1998-2004

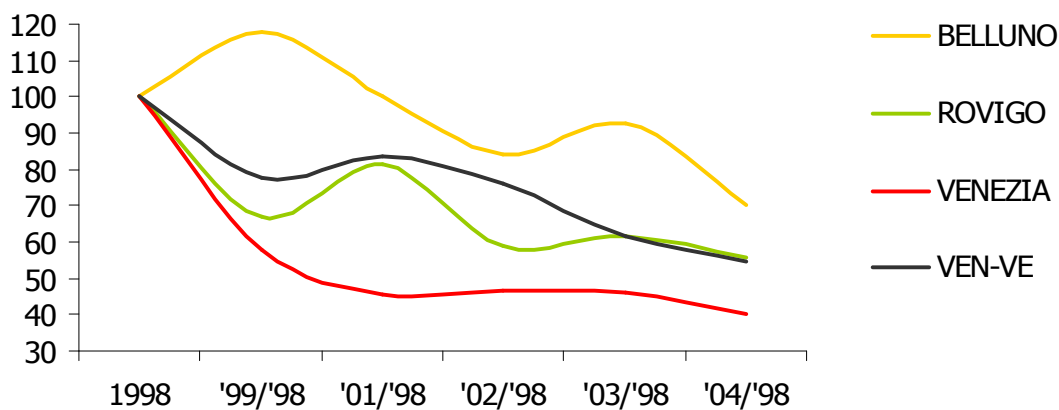

3.4.3 - Assunzioni a tempo determinato nel settore commerciale

Tabella 3.4.3.A – Valori assoluti, variazioni su base fissa (anno 1998 = 100) e variazioni su base mobile delle assunzioni a tempo determinato nel settore commerciale – Province venete – 1997-2004

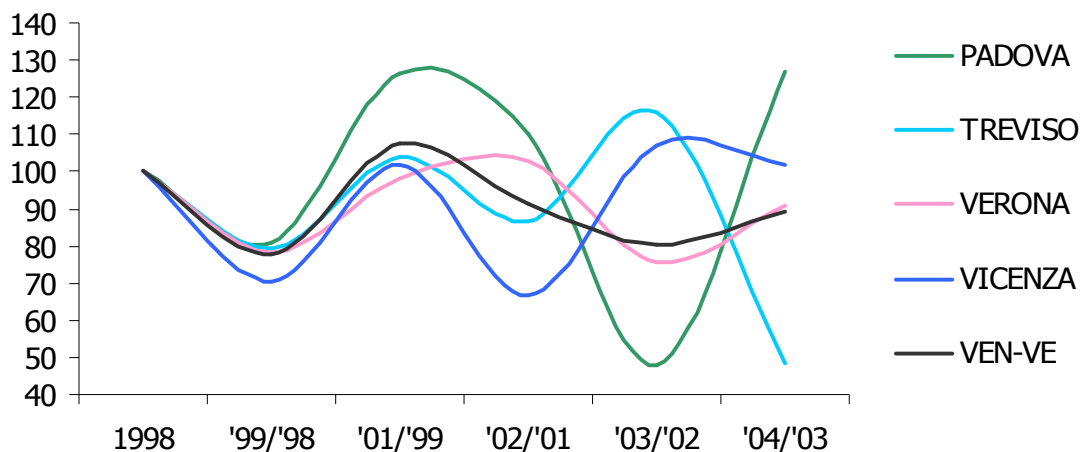
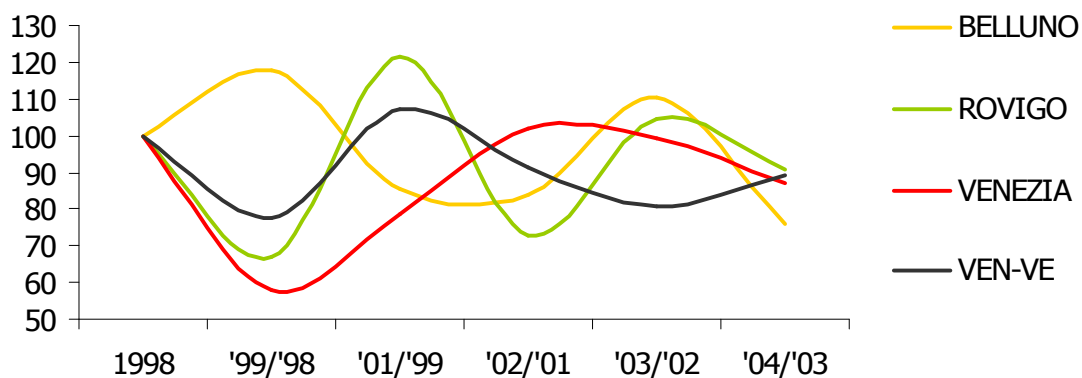
VALORI ASSOLUTI

	BELLUNO	PADOVA	ROVIGO	TREVISO	VENEZIA	VERONA	VICENZA	VENETO	VEN-VE
97/98	25	49	28	145	221	138	33	639	418
98/99	52	311	28	426	384	306	302	1.809	1.425
99/00	88	992	117	558	561	801	599	3.716	3.155
2001	31	142	54	184	176	293	116	996	820
2002	81	160	74	347	531	293	489	1.975	1.444
2003	99	786	120	348	597	575	491	3.016	2.419
2004	140	542	176	562	488	557	303	2.768	2.280

VARIAZIONI SU BASE FISSA (ANNO 1998 = 100)

	BELLUNO	PADOVA	ROVIGO	TREVISO	VENEZIA	VERONA	VICENZA	VENETO	VEN-VE
1998	100	100	100	100	100	100	100	100	100
'99/'98	169	319	418	131	146	262	198	205	221
'01/'98	60	46	193	43	46	96	38	55	58
'02/'98	156	51	264	81	138	96	162	109	101
'03/'98	190	253	429	82	155	188	163	167	170
'04/'98	269	174	629	132	127	182	100	153	160

VARIAZIONI SU BASE MOBILE

	BELLUNO	PADOVA	ROVIGO	TREVISO	VENEZIA	VERONA	VICENZA	VENETO	VEN-VE
1998	100	100	100	100	100	100	100	100	100
'99/'98	169	319	418	131	146	262	198	205	221
'01/'99	35	14	46	33	31	37	19	27	26
'02/'01	261	113	137	189	302	100	422	198	176
'03/'02	122	491	162	100	112	196	100	153	168
'04/'03	141	69	147	161	82	97	62	92	94

Fonte: Elaborazioni su dati Sistema Informativo Excelsior 1997-2004

I grafici che seguono hanno una scala diversa dai precedenti perché vengono rappresentate variazioni percentuali molto più elevate

Grafico 3.4.3.49.A – Variazioni su base fissa (anno 1998 = 100) delle assunzioni a tempo determinato nel settore commerciale, Province di Padova, Treviso, Verona e Vicenza e Veneto meno Venezia – 1998-2004



Grafico 3.4.3.50.A – Variazioni su base fissa (anno 1998 = 100) delle assunzioni a tempo determinato nel settore commerciale, Province di Belluno, Rovigo e Venezia e Veneto meno Venezia – 1998-2004



Grafico 3.4.3.51.A – Variazioni su base mobile delle assunzioni a tempo determinato nel settore commerciale, Province di Padova, Treviso, Verona e Vicenza e Veneto meno Venezia – 1998-2004

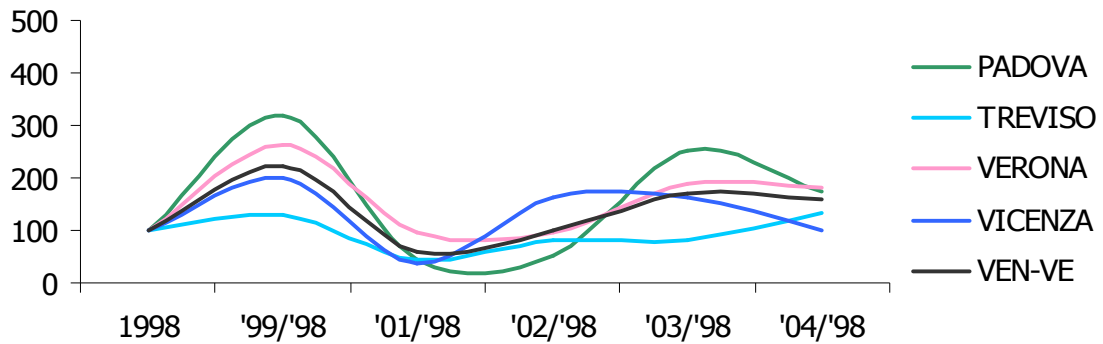

Grafico 3.4.3.52.A – Variazioni su base mobile delle assunzioni a tempo determinato nel settore commerciale, Province di Belluno, Rovigo e Venezia e Veneto meno Venezia – 1998-2004

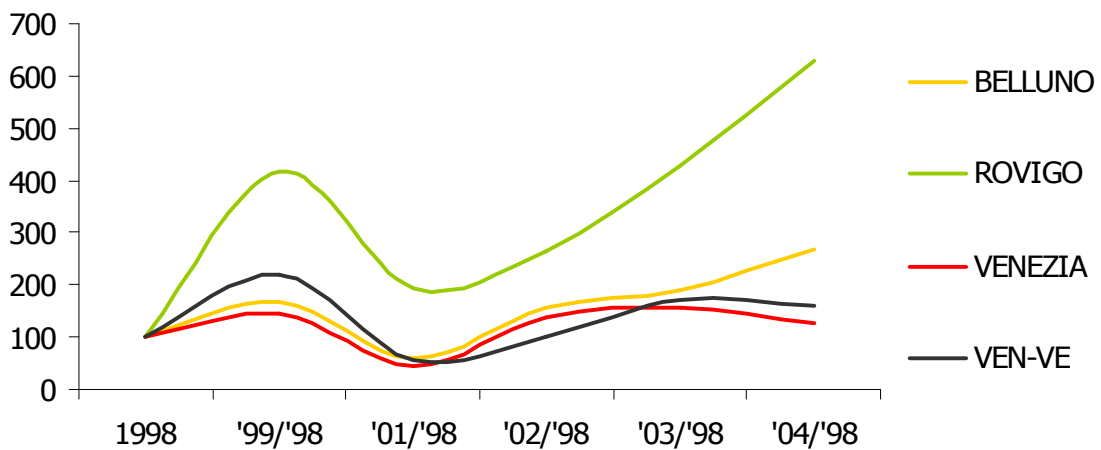

3.4.4 - Assunzioni per altri tipi di contratto nel settore commerciale

Tabella 3.4.4.A – Valori assoluti, variazioni su base fissa (anno 1998 = 100) e variazioni su base mobile delle assunzioni per altri tipi di contratto nel settore commerciale – Province venete – 1997-2004

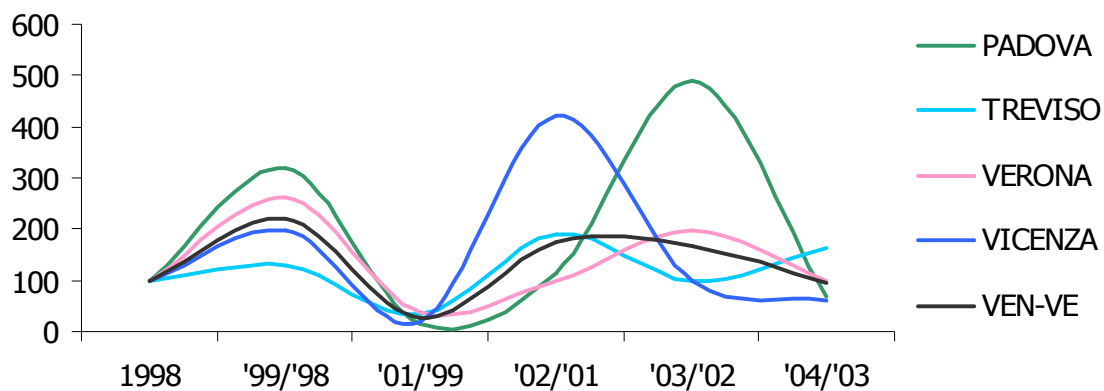
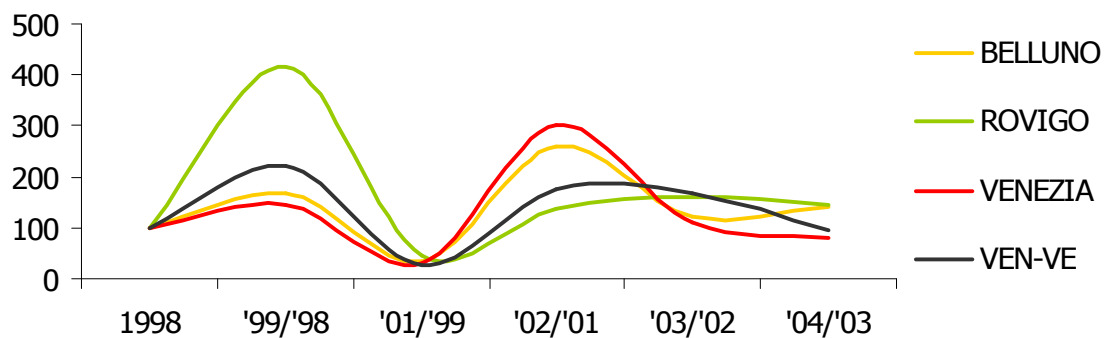
VALORI ASSOLUTI

	BELLUNO	PADOVA	ROVIGO	TREVISO	VENEZIA	VERONA	VICENZA	VENETO	VEN-VE
97/98	67	360	40	373	300	517	244	1.901	1.601
98/99	145	827	57	496	265	659	747	3.196	2.931
99/00	49	342	63	263	221	393	265	1.596	1.375
2001	58	452	84	306	458	313	301	1.972	1.514
2002	157	459	131	695	544	538	408	2.932	2.388
2003	126	710	107	454	537	598	269	2.801	2.264
2004	76	492	97	425	374	380	325	2.169	1.795

VARIAZIONI SU BASE FISSA (ANNO 1998 = 100)

	BELLUNO	PADOVA	ROVIGO	TREVISO	VENEZIA	VERONA	VICENZA	VENETO	VEN-VE
1998	100	100	100	100	100	100	100	100	100
'99/'98	34	41	111	53	83	60	35	50	47
'01/'98	40	55	147	62	173	47	40	62	52
'02/'98	108	56	230	140	205	82	55	92	81
'03/'98	87	86	188	92	203	91	36	88	77
'04/'98	52	59	170	86	141	58	44	68	61

VARIAZIONI SU BASE MOBILE

	BELLUNO	PADOVA	ROVIGO	TREVISO	VENEZIA	VERONA	VICENZA	VENETO	VEN-VE
1998	100	100	100	100	100	100	100	100	100
'99/'98	34	41	111	53	83	60	35	50	47
'01/'99	118	132	133	116	207	80	114	124	110
'02/'01	271	102	156	227	119	172	136	149	158
'03/'02	80	155	82	65	99	111	66	96	95
'04/'03	60	69	91	94	70	64	121	77	79

Fonte: Elaborazioni su dati Sistema Informativo Excelsior 1997-2004

Grafico 3.4.4.53.A – Variazioni su base fissa (anno 1998 = 100) delle assunzioni per altri tipi di contratto nel settore commerciale, Province di Padova, Treviso, Verona e Vicenza e Veneto meno Venezia – 1998-2004



Grafico 3.4.4.54.A – Variazioni su base fissa (anno 1998 = 100) delle assunzioni per altri tipi di contratto nel settore commerciale, Province di Belluno, Rovigo e Venezia e Veneto meno Venezia – 1998-2004



Grafico 3.4.4.55.A – Variazioni su base mobile delle assunzioni per altri tipi di contratto nel settore commerciale, Province di Padova, Treviso, Verona e Vicenza e Veneto meno Venezia – 1998-2004

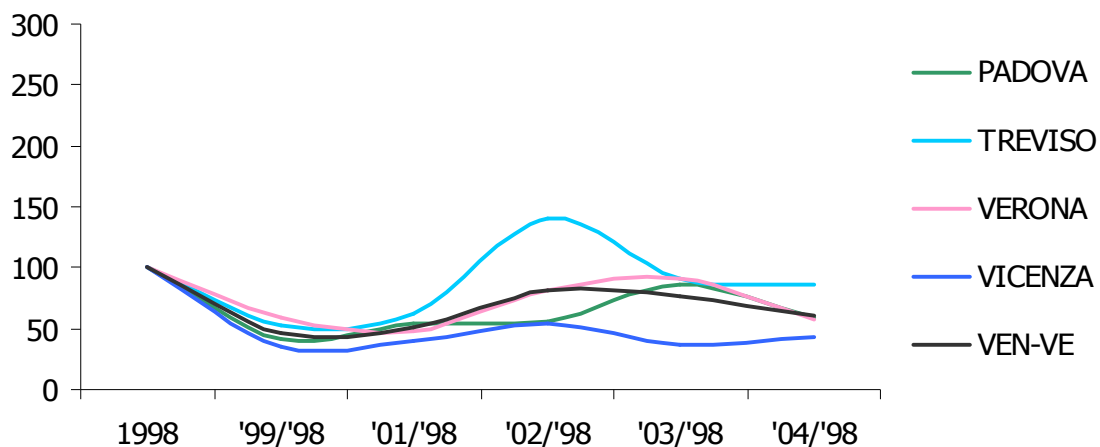

Grafico 3.4.4.56.A – Variazioni su base mobile delle assunzioni per altri tipi di contratto nel settore commerciale, Province di Belluno, Rovigo e Venezia e Veneto meno Venezia – 1998-2004

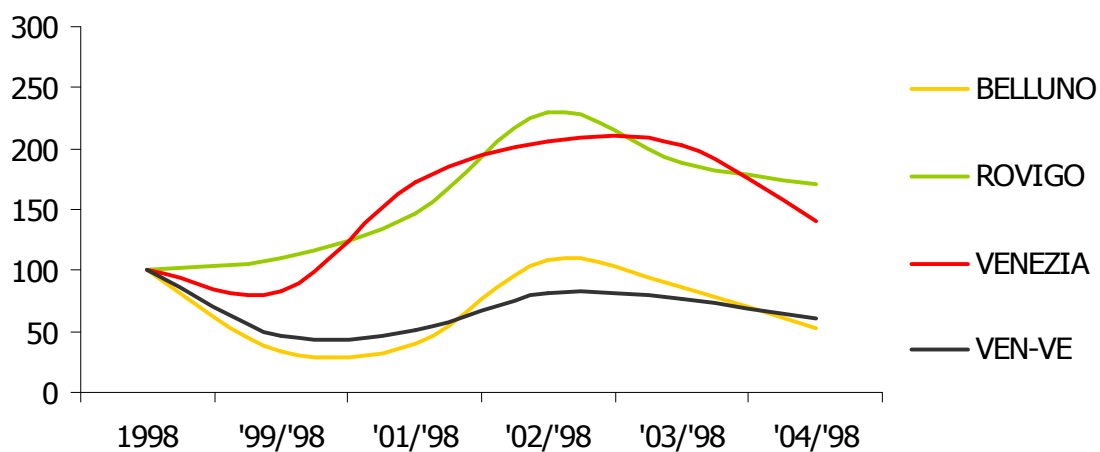

3.5.1 - Totalità delle assunzioni nel settore dei servizi

Tabella 3.5.1.A – Valori assoluti, variazioni su base fissa (anno 1998 = 100) e variazioni su base mobile della totalità delle assunzioni nel settore dei servizi – Province venete – 1997-2004

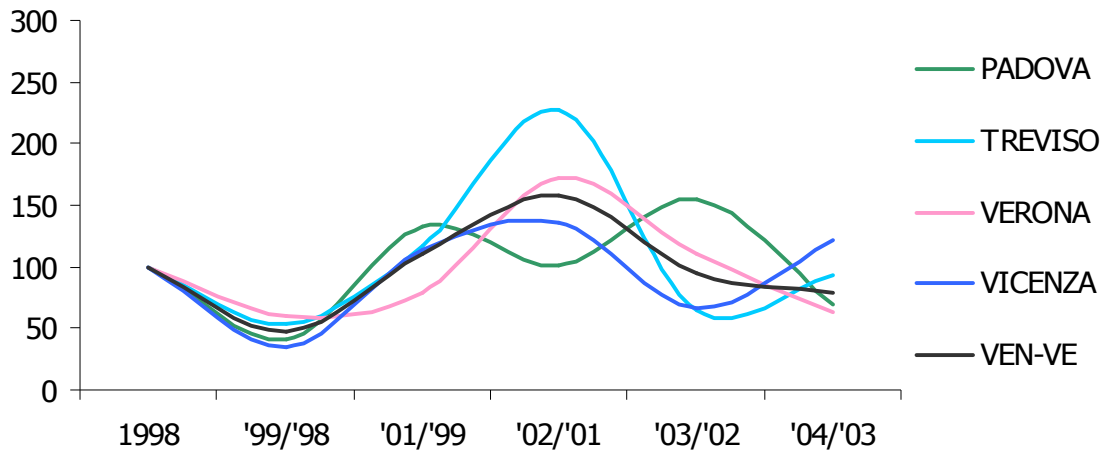
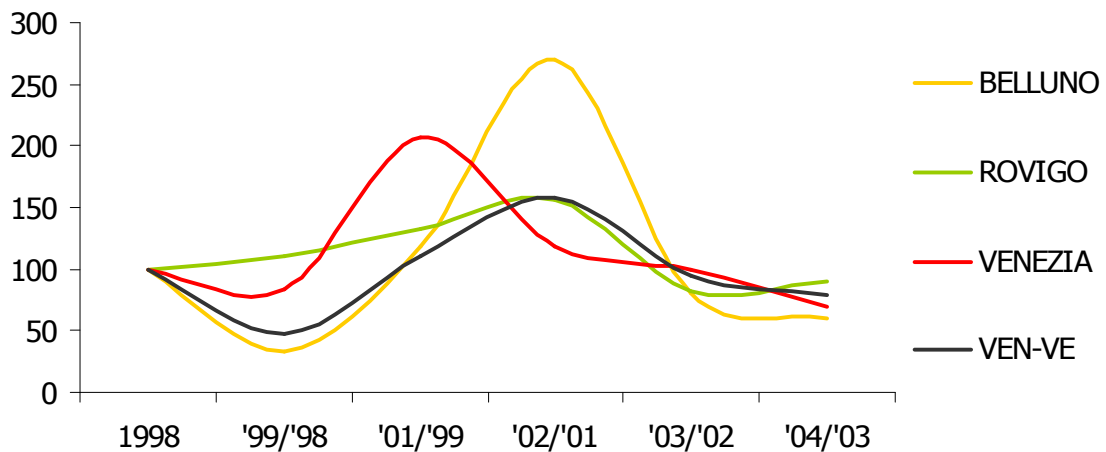
VALORI ASSOLUTI

	BELLUNO	PADOVA	ROVIGO	TREVISO	VENEZIA	VERONA	VICENZA	VENETO	VEN-VE
97/98	465	2.552	377	2.216	3.127	2.928	1.707	13.372	10.245
98/99	1.024	4.772	561	4.488	4.884	4.054	3.302	23.085	18.201
99/00	895	5.352	629	4.084	6.277	5.121	4.721	27.079	20.802
2001	766	5.177	602	3.647	4.712	6.241	4.807	25.952	21.240
2002	1.321	7.436	1.116	3.198	6.039	8.912	4.162	32.184	26.145
2003	1.257	6.085	1.060	3.391	6.376	6.213	3.761	28.143	21.767
2004	1.228	4.659	809	3.637	5.470	6.060	4.261	26.124	20.654

VARIAZIONI SU BASE FISSA (ANNO 1998 = 100)

	BELLUNO	PADOVA	ROVIGO	TREVISO	VENEZIA	VERONA	VICENZA	VENETO	VEN-VE
1998	100	100	100	100	100	100	100	100	100
'99/'98	87	112	112	91	129	126	143	117	114
'01/'98	75	108	107	81	96	154	146	112	117
'02/'98	129	156	199	71	124	220	126	139	144
'03/'98	123	128	189	76	131	153	114	122	120
'04/'98	120	98	144	81	112	149	129	113	113

VARIAZIONI SU BASE MOBILE

	BELLUNO	PADOVA	ROVIGO	TREVISO	VENEZIA	VERONA	VICENZA	VENETO	VEN-VE
1998	100	100	100	100	100	100	100	100	100
'99/'98	87	112	112	91	129	126	143	117	114
'01/'99	86	97	96	89	75	122	102	96	102
'02/'01	172	144	185	88	128	143	87	124	123
'03/'02	95	82	95	106	106	70	90	87	83
'04/'03	98	77	76	107	86	98	113	93	95

Fonte: Elaborazioni su dati Sistema Informativo Excelsior 1997-2004

Grafico 3.5.1.57.A – Variazioni su base fissa (anno 1998 = 100) della totalità delle assunzioni nel settore dei servizi, Province di Padova, Treviso, Verona e Vicenza e Veneto meno Venezia – 1998-2004



Grafico 3.5.1.58.A – Variazioni su base fissa (anno 1998 = 100) della totalità delle assunzioni nel settore dei servizi, Province di Belluno, Rovigo e Venezia e Veneto meno Venezia – 1998-2004



Grafico 3.5.1.59.A – Variazioni su base mobile della totalità delle assunzioni nel settore dei servizi, Province di Padova, Treviso, Verona e Vicenza e Veneto meno Venezia – 1998-2004

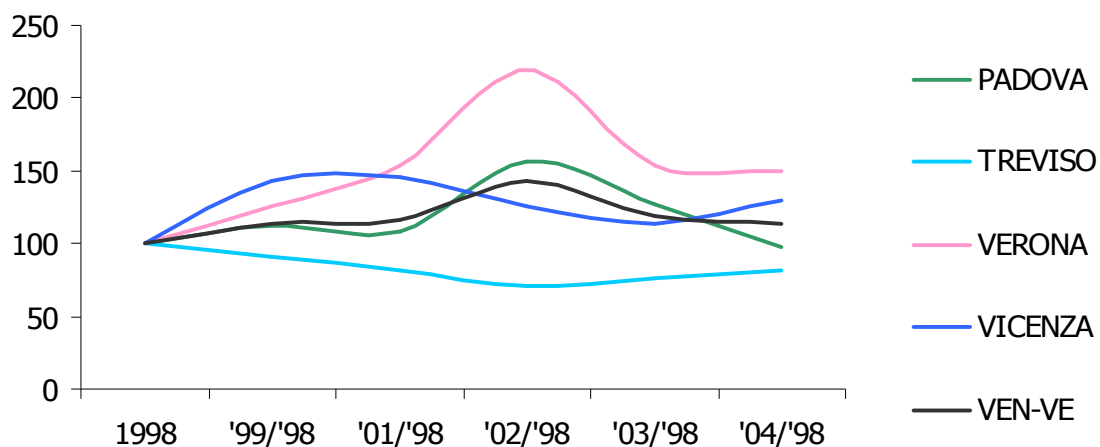

Grafico 3.5.1.60.A – Variazioni su base mobile della totalità delle assunzioni nel settore dei servizi, Province di Belluno, Rovigo e Venezia e Veneto meno Venezia – 1998-2004

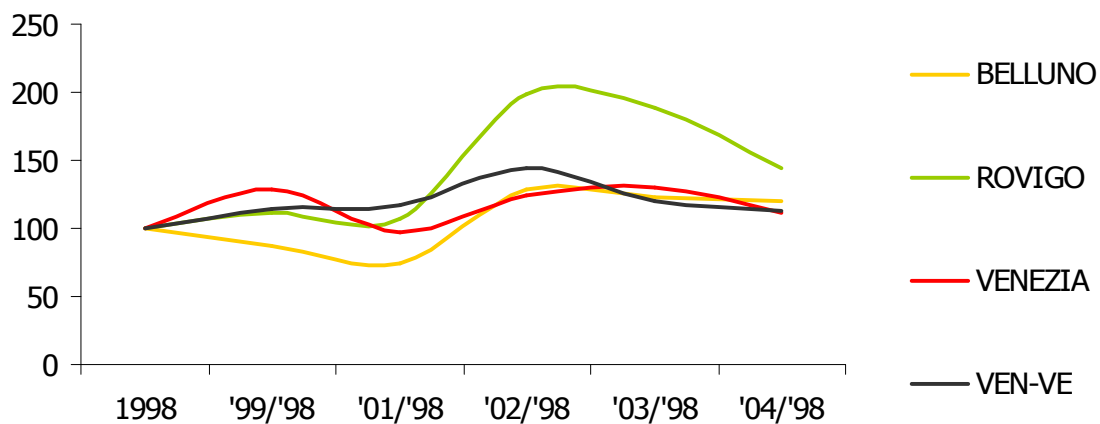

3.5.2 - Assunzioni a tempo indeterminato nel settore dei servizi

Tabella 3.5.2.A – Valori assoluti, variazioni su base fissa (anno 1998 = 100) e variazioni su base mobile delle assunzioni a tempo indeterminato nel settore dei servizi – Province venete – 1997-2004

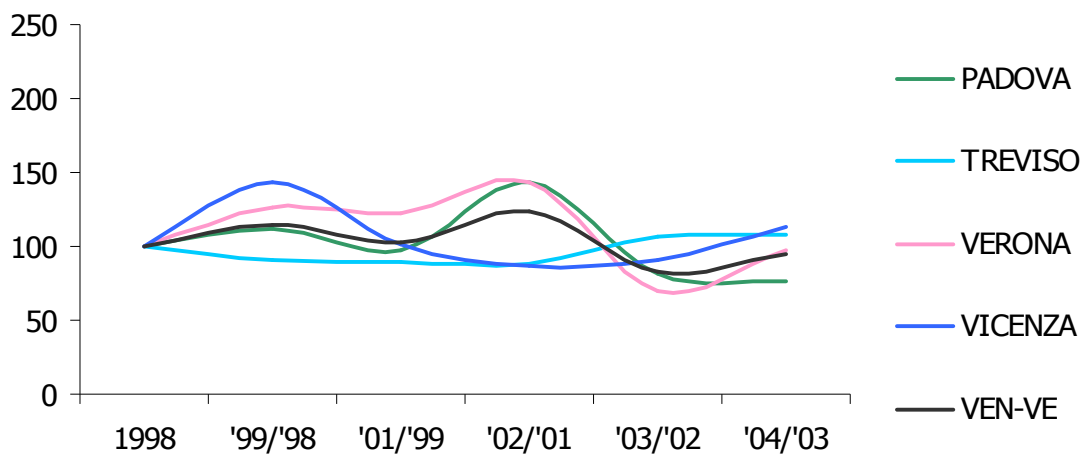
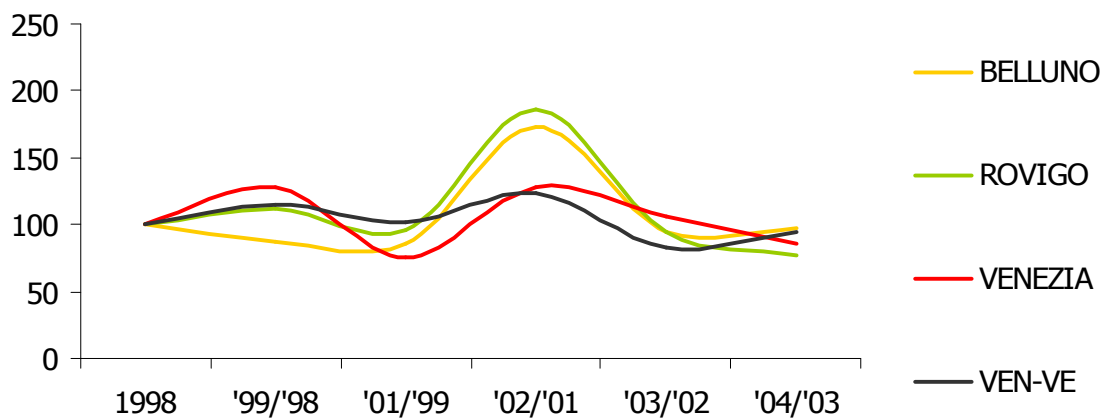
VALORI ASSOLUTI

	BELLUNO	PADOVA	ROVIGO	TREVISO	VENEZIA	VERONA	VICENZA	VENETO	VEN-VE
97/98	278	1.250	229	1.299	1.245	1.468	1.199	6.968	5.723
98/99	616	3.158	375	3.283	2.580	2.628	2.163	14.803	12.223
99/00	632	3.606	414	2.586	3.852	3.276	2.171	16.537	12.685
2001	508	3.244	346	2.160	2.470	3.364	3.708	15.800	13.330
2002	884	4.523	730	1.843	3.797	4.303	2.374	18.454	14.657
2003	706	3.756	586	2.278	3.303	4.041	2.561	17.231	13.928
2004	800	2.836	428	2.224	3.130	3.611	2.493	15.522	12.392

VARIAZIONI SU BASE FISSA (ANNO 1998 = 100)

	BELLUNO	PADOVA	ROVIGO	TREVISO	VENEZIA	VERONA	VICENZA	VENETO	VEN-VE
1998	100	100	100	100	100	100	100	100	100
'99/'98	103	114	110	79	149	125	100	112	104
'01/'98	82	103	92	66	96	128	171	107	109
'02/'98	144	143	195	56	147	164	110	125	120
'03/'98	115	119	156	69	128	154	118	116	114
'04/'98	130	90	114	68	121	137	115	105	101

VARIAZIONI SU BASE MOBILE

	BELLUNO	PADOVA	ROVIGO	TREVISO	VENEZIA	VERONA	VICENZA	VENETO	VEN-VE
1998	100	100	100	100	100	100	100	100	100
'99/'98	103	114	110	79	149	125	100	112	104
'01/'99	80	90	84	84	64	103	171	96	105
'02/'01	174	139	211	85	154	128	64	117	110
'03/'02	80	83	80	124	87	94	108	93	95
'04/'03	113	76	73	98	95	89	97	90	89

Fonte: Elaborazioni su dati Sistema Informativo Excelsior 1997-2004

Grafico 3.5.2.61.A – Variazioni su base fissa (anno 1998 = 100) delle assunzioni a tempo indeterminato nel settore dei servizi, Province di Padova, Treviso, Verona e Vicenza e Veneto meno Venezia – 1998-2004



Grafico 3.5.2.62.A – Variazioni su base fissa (anno 1998 = 100) delle assunzioni a tempo indeterminato nel settore dei servizi, Province di Belluno, Rovigo e Venezia e Veneto meno Venezia – 1998-2004



Grafico 3.5.2.63.A – Variazioni su base mobile delle assunzioni a tempo indeterminato nel settore dei servizi, Province di Padova, Treviso, Verona e Vicenza e Veneto meno Venezia – 1998-2004

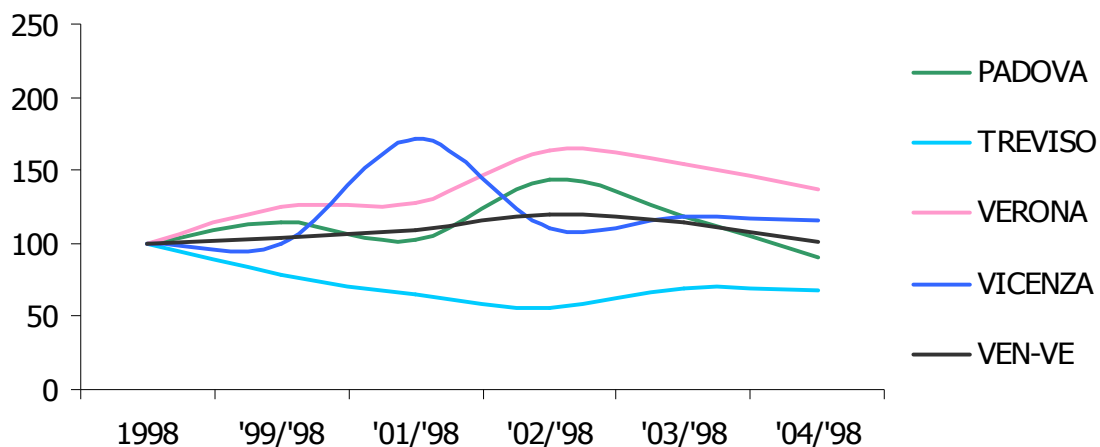

Grafico 3.5.2.64.A – Variazioni su base mobile delle assunzioni a tempo indeterminato nel settore dei servizi, Province di Belluno, Rovigo e Venezia e Veneto meno Venezia – 1998-2004

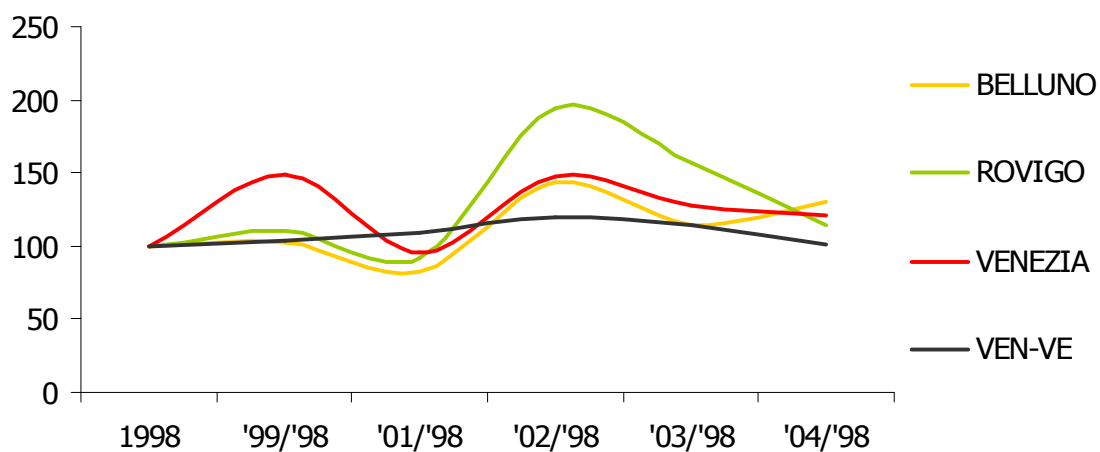

3.5.3 - Assunzioni a tempo determinato nel settore dei servizi

Tabella 3.5.3.A – Valori assoluti, variazioni su base fissa (anno 1998 = 100) e variazioni su base mobile delle assunzioni a tempo determinato nel settore dei servizi – Province venete – 1997-2004

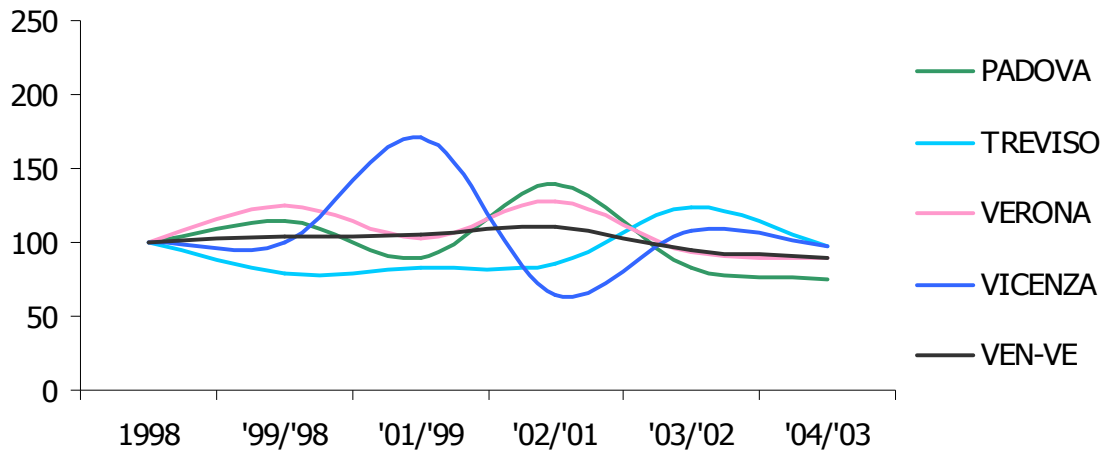
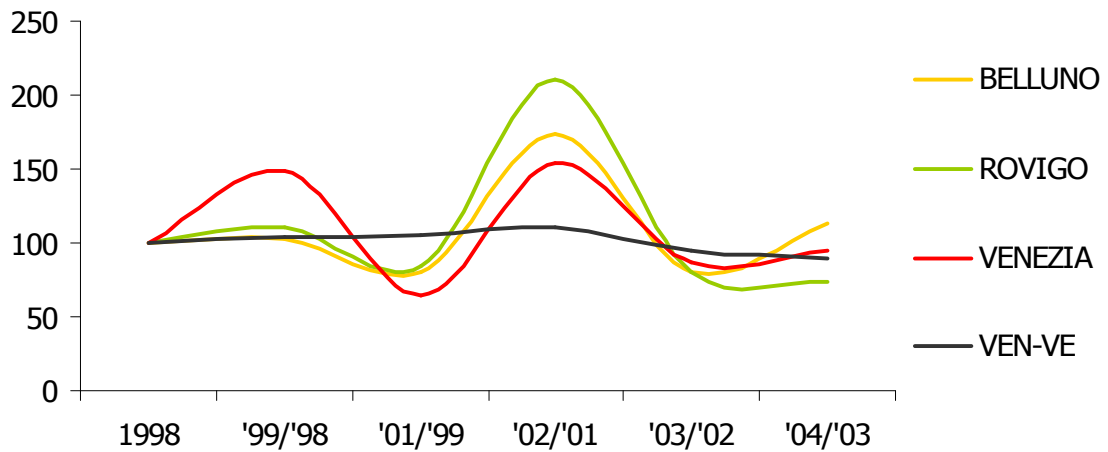
VALORI ASSOLUTI

	BELLUNO	PADOVA	ROVIGO	TREVISO	VENEZIA	VERONA	VICENZA	VENETO	VEN-VE
97/98	106	547	27	172	602	603	178	2.235	1.633
98/99	246	591	59	481	1.202	581	368	3.528	2.326
99/00	160	1.012	75	805	1.018	927	1.636	5.633	4.615
2001	159	670	41	485	1.032	1.195	550	4.132	3.100
2002	290	1.732	173	461	1.196	2.894	845	7.591	6.395
2003	419	1.273	219	490	1.456	709	504	5.070	3.614
2004	284	1.384	286	1.054	1.790	1.948	1.418	8.164	6.374

VARIAZIONI SU BASE FISSA (ANNO 1998 = 100)

	BELLUNO	PADOVA	ROVIGO	TREVISO	VENEZIA	VERONA	VICENZA	VENETO	VEN-VE
1998	100	100	100	100	100	100	100	100	100
'99/'98	65	171	127	167	85	160	445	160	198
'01/'98	65	113	69	101	86	206	149	117	133
'02/'98	118	293	293	96	100	498	230	215	275
'03/'98	170	215	371	102	121	122	137	144	155
'04/'98	115	234	485	219	149	335	385	231	274

VARIAZIONI SU BASE MOBILE

	BELLUNO	PADOVA	ROVIGO	TREVISO	VENEZIA	VERONA	VICENZA	VENETO	VEN-VE
1998	100	100	100	100	100	100	100	100	100
'99/'98	65	171	127	167	85	160	445	160	198
'01/'99	99	66	55	60	101	129	34	73	67
'02/'01	182	259	422	95	116	242	154	184	206
'03/'02	144	73	127	106	122	24	60	67	57
'04/'03	68	109	131	215	123	275	281	161	176

Fonte: Elaborazioni su dati Sistema Informativo Excelsior 1997-2004

Grafico 3.5.3.65.A – Variazioni su base fissa (anno 1998 = 100) delle assunzioni a tempo determinato nel settore dei servizi, Province di Padova, Treviso, Verona e Vicenza e Veneto meno Venezia – 1998-2004



Grafico 3.5.3.66.A – Variazioni su base fissa (anno 1998 = 100) delle assunzioni a tempo determinato nel settore dei servizi, Province di Belluno, Rovigo e Venezia e Veneto meno Venezia – 1998-2004



Grafico 3.5.3.67.A – Variazioni su base mobile delle assunzioni a tempo determinato nel settore dei servizi, Province di Padova, Treviso, Verona e Vicenza e Veneto meno Venezia – 1998-2004

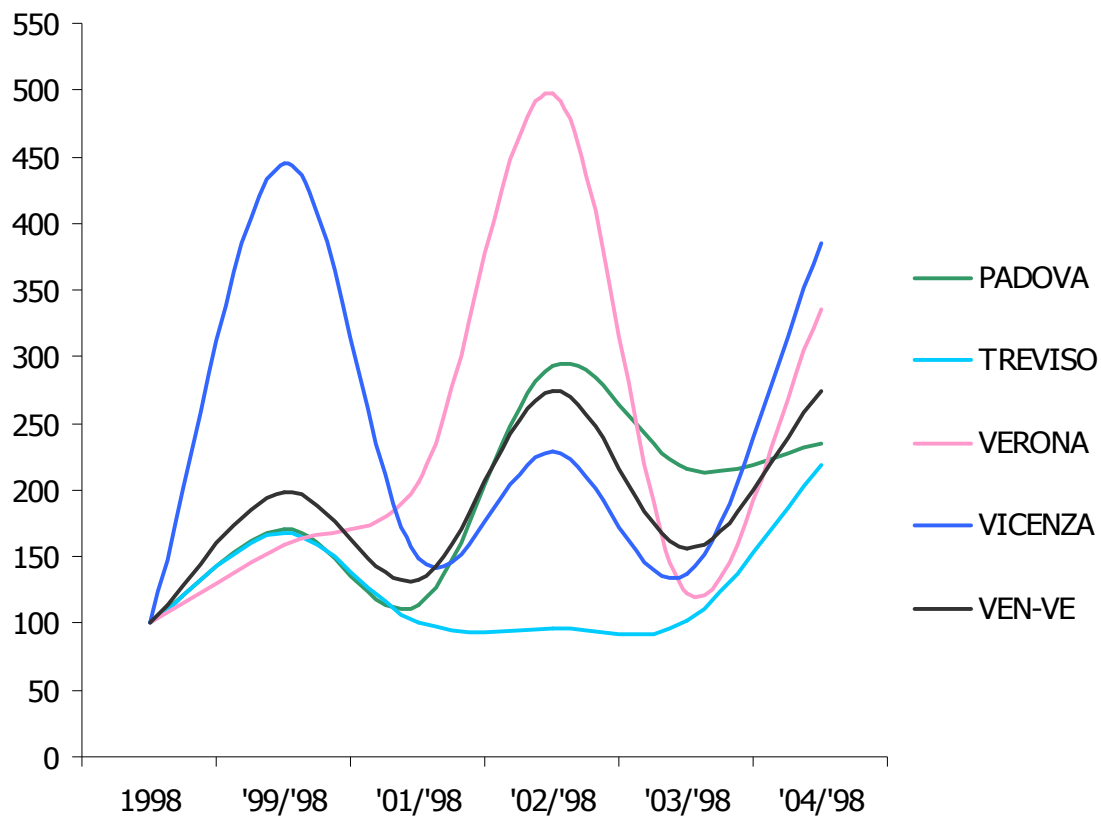

Grafico 3.5.3.68.A – Variazioni su base mobile delle assunzioni a tempo determinato nel settore dei servizi, Province di Belluno, Rovigo e Venezia e Veneto meno Venezia – 1998-2004

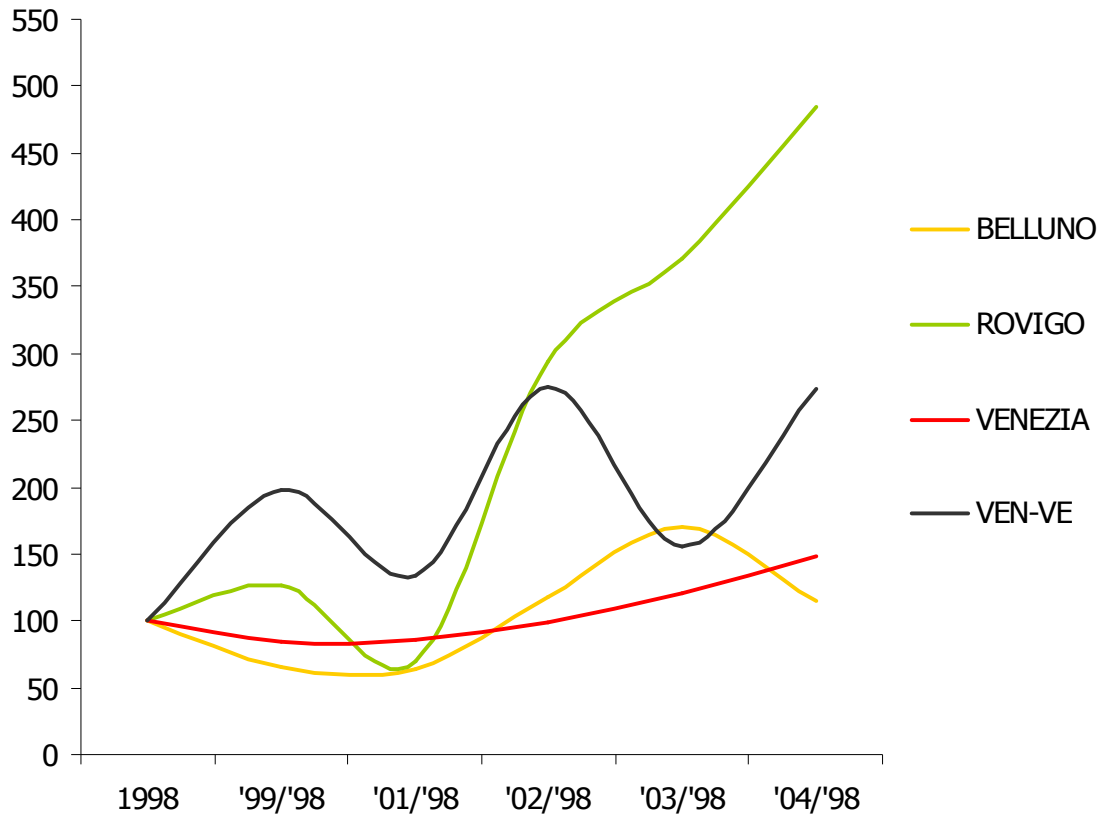

3.5.4 - Assunzioni per altri tipi di contratto nel settore dei servizi

Tabella 3.5.4.A – Valori assoluti, variazioni su base fissa (anno 1998 = 100) e variazioni su base mobile delle assunzioni per altri tipi di contratto nel settore dei servizi – Province venete – 1997-2004

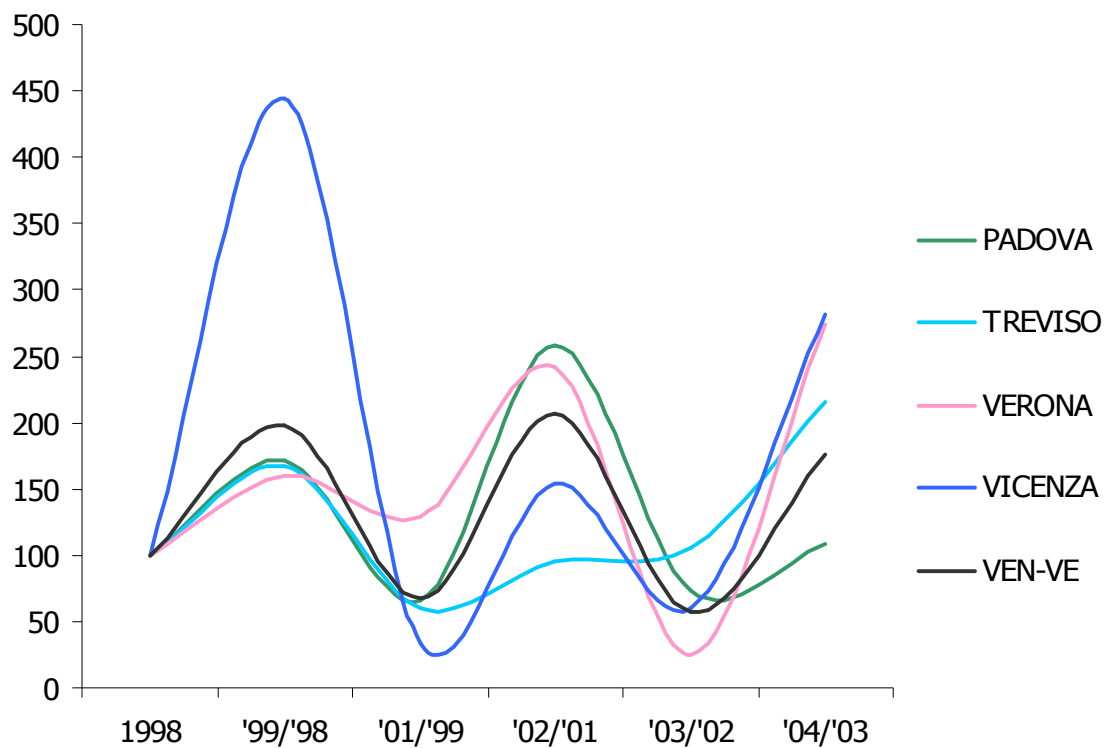
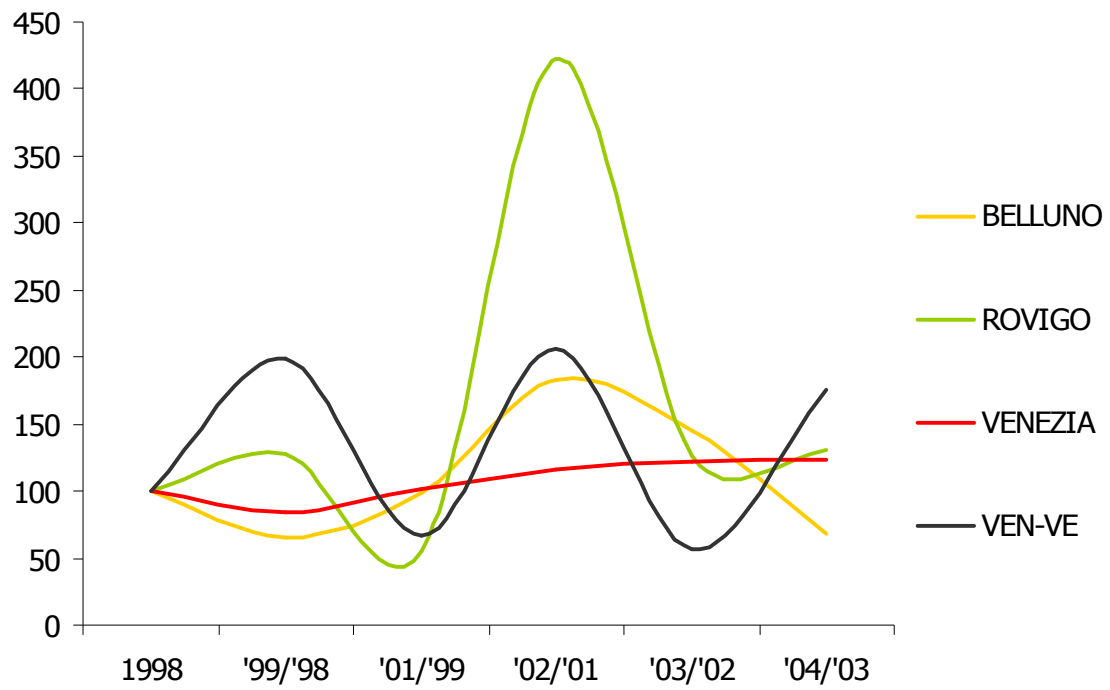
VALORI ASSOLUTI

	BELLUNO	PADOVA	ROVIGO	TREVISO	VENEZIA	VERONA	VICENZA	VENETO	VEN-VE
97/98	81	755	121	745	1.280	857	330	4.169	2.889
98/99	162	1.023	127	724	1.102	845	771	4.754	3.652
99/00	103	734	140	693	1.407	918	914	4.909	3.502
2001	99	1.263	215	1.002	1.210	1.682	549	6.020	4.810
2002	147	1.181	213	894	1.046	1.715	943	6.139	5.093
2003	132	1.056	255	623	1.617	1.463	696	5.842	4.225
2004	144	439	95	359	550	501	350	2.438	1.888

VARIAZIONI SU BASE FISSA (ANNO 1998 = 100)

	BELLUNO	PADOVA	ROVIGO	TREVISO	VENEZIA	VERONA	VICENZA	VENETO	VEN-VE
1998	100	100	100	100	100	100	100	100	100
'99/'98	64	72	110	96	128	109	119	103	96
'01/'98	61	123	169	138	110	199	71	127	132
'02/'98	91	115	168	123	95	203	122	129	139
'03/'98	81	103	201	86	147	173	90	123	116
'04/'98	89	43	75	50	50	59	45	51	52

VARIAZIONI SU BASE MOBILE

	BELLUNO	PADOVA	ROVIGO	TREVISO	VENEZIA	VERONA	VICENZA	VENETO	VEN-VE
1998	100	100	100	100	100	100	100	100	100
'99/'98	64	72	110	96	128	109	119	103	96
'01/'99	96	172	154	145	86	183	60	123	137
'02/'01	148	94	99	89	86	102	172	102	106
'03/'02	90	89	120	70	155	85	74	95	83
'04/'03	109	42	37	58	34	34	50	42	45

Fonte: Elaborazioni su dati Sistema Informativo Excelsior 1997-2004

Grafico 3.5.4.69.A – Variazioni su base fissa (anno 1998 = 100) delle assunzioni per altri tipi di contratto nel settore dei servizi, Province di Padova, Treviso, Verona e Vicenza e Veneto meno Venezia – 1998-2004



Grafico 3.5.4.70.A – Variazioni su base fissa (anno 1998 = 100) delle assunzioni per altri tipi di contratto nel settore dei servizi, Province di Belluno, Rovigo e Venezia e Veneto meno Venezia – 1998-2004



Grafico 3.5.4.71.A – Variazioni su base mobile delle assunzioni per altri tipi di contratto nel settore dei servizi, Province di Padova, Treviso, Verona e Vicenza e Veneto meno Venezia – 1998-2004

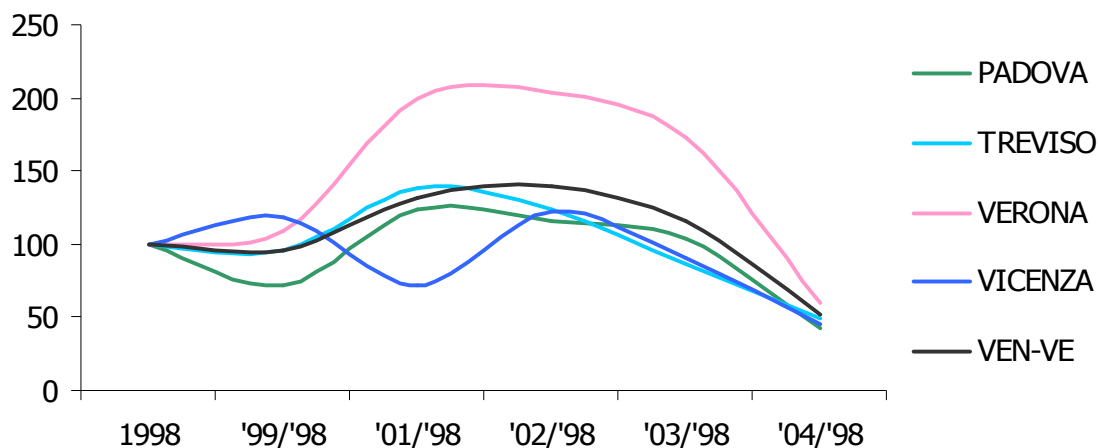

Grafico 3.5.4.72.A – Variazioni su base mobile delle assunzioni per altri tipi di contratto nel settore dei servizi, Province di Belluno, Rovigo e Venezia e Veneto meno Venezia – 1998-2004

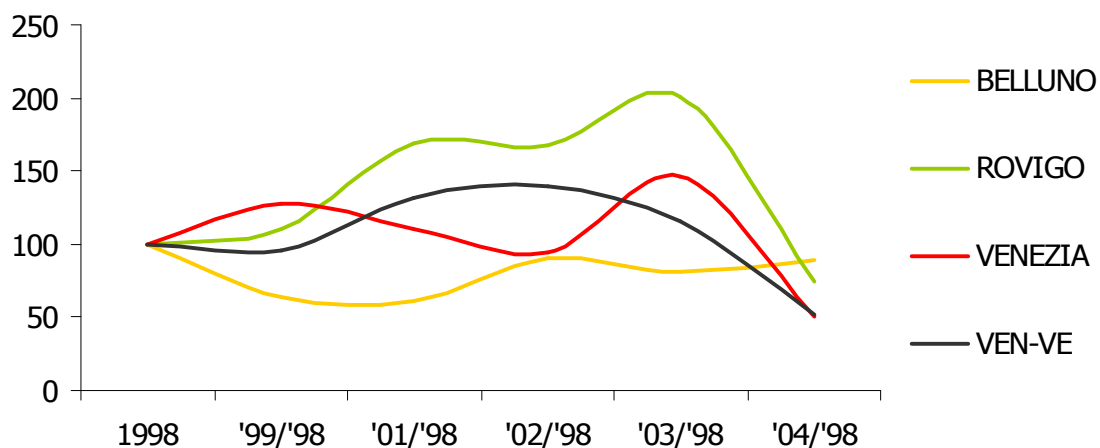

APPENDICE B

Tavole e grafici dei valori assoluti,
delle variazioni percentuali su base fissa e mobile,
delle principali variabili rilevate
sulle assunzioni previste dal Sistema Informativo Excelsior
nella provincia di Venezia

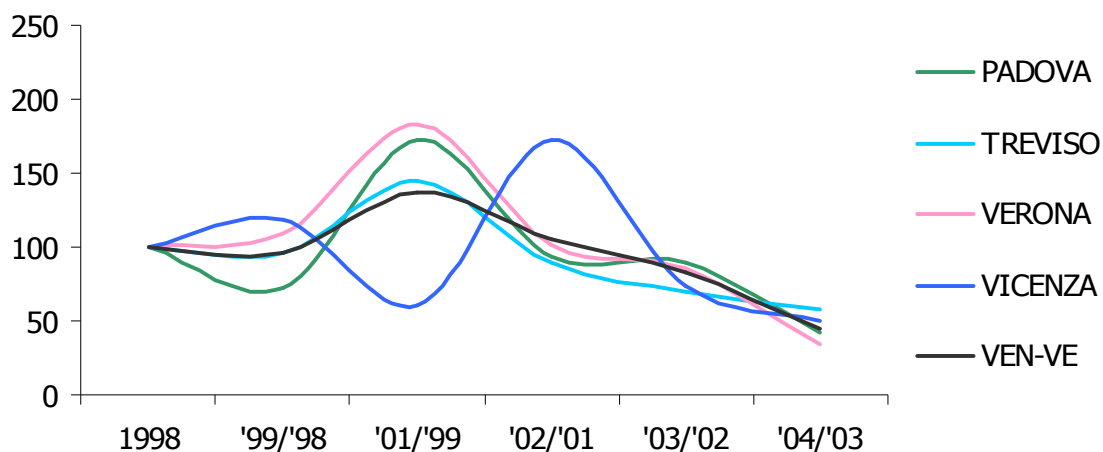
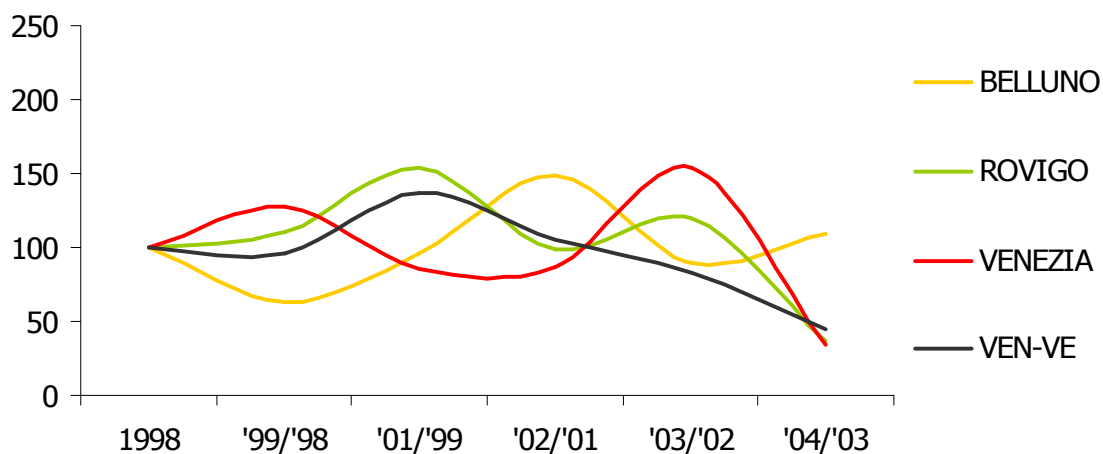
4.1 – Le professioni richieste

Tabella 4.1.1.B – Valori assoluti, valori percentuali, variazioni su base fissa (anno 1998 = 100) e su base mobile della totalità delle assunzioni per tipo di professione – Venezia – 1997-2004

VENEZIA	VALORI ASSOLUTI						
	97-98	98-99	99-00	2001	2002	2003	2004
Dirigenti	23	43	49	61	20	55	44
Intellettuali	877	412	440	507	471	274	346
Tecnici	1.482	2.004	1.743	1.414	1.213	1.276	1.326
Prof. Esec. Amm.	829	1.411	1.586	1.301	1.111	1.164	925
Vendita e servizi	2.007	4.289	4.528	2.169	3.504	4.004	2.507
Operai specializzati	2.351	3.632	3.044	4.118	3.519	3.086	2.703
Conduttori di impianti	1.446	2.271	2.082	1.579	1.291	1.627	1.235
Non qualificato	594	866	965	1.114	2.034	1.660	2.140
TOTALE	9.609	14.928	14.437	12.263	13.163	13.146	11.226

VENEZIA	VALORI PERCENTUALI						
	98-99	99-00	2001	2002	2003	2004	
Dirigenti	0,3	0,3	0,5	0,2	0,4	0,4	
Intellettuali	2,8	3,0	4,1	3,6	2,1	3,1	
Tecnici	13,4	12,1	11,5	9,2	9,7	11,8	
Prof. Esec. Amm.	9,5	11,0	10,6	8,4	8,9	8,2	
Vendita e servizi	28,7	31,4	17,7	26,6	30,5	22,3	
Operai specializzati	24,3	21,1	33,6	26,7	23,5	24,1	
Conduttori di impianti	15,2	14,4	12,9	9,8	12,4	11,0	
Non qualificato	5,8	6,7	9,1	15,5	12,6	19,1	
TOTALE	100,0	100,0	100,0	100,0	100,0	100,0	

VENEZIA	VARIAZIONI SU BASE FISSA (ANNO 1998 = 100)					
	1998	'99/'98	'01/'98	'02/'98	'03/'98	'04/'98
Dirigenti	100	114	142	47	128	102
Intellettuali	100	107	123	114	67	84
Tecnici	100	87	71	61	64	66
Prof. Esec. Amm.	100	112	92	79	82	66
Vendita e servizi	100	106	51	82	93	58
Operai specializzati	100	84	113	97	85	74
Conduttori di impianti	100	92	70	57	72	54
Non qualificato	100	111	129	235	192	247
TOTALE	100	97	82	88	88	75

VENEZIA	VARIAZIONI SU BASE MOBILE					
	1998	'99/'98	'01/'99	'02/'01	'03/'02	'04/'03
Dirigenti	100	114	124	33	275	80
Intellettuali	100	107	115	93	58	126
Tecnici	100	87	81	86	105	104
Prof. Esec. Amm.	100	112	82	85	105	79
Vendita e servizi	100	106	48	162	114	63
Operai specializzati	100	84	135	85	88	88
Conduttori di impianti	100	92	76	82	126	76
Non qualificato	100	111	115	183	82	129
TOTALE	100	97	85	107	100	85

Tabella 4.1.2.B – Valori assoluti, valori percentuali, variazioni su base fissa (anno 1998 = 100) e su base mobile della totalità delle assunzioni per tipo di professione - Veneto meno VE '97-'04

VEN-VE	VALORI ASSOLUTI						
	97-98	98-99	99-00	2001	2002	2003	2004
Dirigenti	199	395	418	322	196	104	268
Intellettuali	2.040	2.689	2.255	2.588	2.226	1.529	1.718
Tecnici	9.023	11.549	10.072	8.522	7.142	7.192	6.817
Prof. Esec. Amm.	4.904	7.343	8.640	8.795	5.508	4.183	4.612
Vendita e servizi	6.807	12.202	12.676	8.890	15.763	12.864	9.528
Operai specializzati	14.558	20.220	18.305	18.268	16.948	16.524	13.427
Conduttori di impianti	13.387	15.340	15.713	13.693	10.628	9.596	8.581
Non qualificato	2.377	6.813	6.482	8.996	7.990	7.350	8.287
TOTALE	53.295	76.551	74.561	70.074	66.401	59.342	53.238

VEN-VE	VALORI PERCENTUALI						
	98-99	99-00	2001	2002	2003	2004	
Dirigenti	0,5	0,6	0,5	0,3	0,2	0,5	
Intellettuali	3,5	3,0	3,7	3,4	2,6	3,2	
Tecnici	15,1	13,5	12,2	10,8	12,1	12,8	
Prof. Esec. Amm.	9,6	11,6	12,6	8,3	7,0	8,7	
Vendita e servizi	15,9	17,0	12,7	23,7	21,7	17,9	
Operai specializzati	26,4	24,6	26,1	25,5	27,8	25,2	
Conduttori di impianti	20,0	21,1	19,5	16,0	16,2	16,1	
Non qualificato	8,9	8,7	12,8	12,0	12,4	15,6	
TOTALE	100,0	100,0	100,0	100,0	100,0	100,0	

VEN-VE	VARIAZIONI SU BASE FISSA (ANNO 1998 = 100)						
	1998	'99/'98	'01/'98	'02/'98	'03/'98	'04/'98	
Dirigenti	100	106	82	50	26	68	
Intellettuali	100	84	96	83	57	64	
Tecnici	100	87	74	62	62	59	
Prof. Esec. Amm.	100	118	120	75	57	63	
Vendita e servizi	100	104	73	129	105	78	
Operai specializzati	100	91	90	84	82	66	
Conduttori di impianti	100	102	89	69	63	56	
Non qualificato	100	95	132	117	108	122	
TOTALE	100	97	92	87	78	70	

VEN-VE	VARIAZIONI SU BASE MOBILE						
	1998	'99/'98	'01/'99	'02/'01	'03/'02	'04/'03	
Dirigenti	100	106	77	61	53	258	
Intellettuali	100	84	115	86	69	112	
Tecnici	100	87	85	84	101	95	
Prof. Esec. Amm.	100	118	102	63	76	110	
Vendita e servizi	100	104	70	177	82	74	
Operai specializzati	100	91	100	93	97	81	
Conduttori di impianti	100	102	87	78	90	89	
Non qualificato	100	95	139	89	92	113	
TOTALE	100	97	94	95	89	90	

Tabella 4.1.3.B – Valori assoluti, valori percentuali, variazioni su base fissa (anno 1998 = 100) e su base mobile della totalità delle assunzioni per tipo di professione nel settore industriale – Venezia – 1997-2004

VENEZIA	VALORI ASSOLUTI						
	97-98	98-99	99-00	2001	2002	2003	2004
Dirigenti	13	14	25	21	10	4	15
Intellettuali	254	121	65	131	110	48	29
Tecnici	490	801	579	430	289	275	334
Prof. Esec. Amm.	220	227	337	148	117	80	99
Vendita e servizi	73	124	17	56	67	57	40
Operai specializzati	1.231	1.602	1.493	1.943	1.873	1.414	1.130
Conduttori di impianti	1.038	1.530	1.563	994	673	968	638
Non qualificato	214	317	251	327	224	42	242
TOTALE	3.533	4.736	4.330	4.050	3.363	2.888	2.527

VENEZIA	VALORI PERCENTUALI						
	98-99	99-00	2001	2002	2003	2004	
Dirigenti	0,3	0,6	0,5	0,3	0,1	0,6	
Intellettuali	2,6	1,5	3,2	3,3	1,7	1,1	
Tecnici	16,9	13,4	10,6	8,6	9,5	13,2	
Prof. Esec. Amm.	4,8	7,8	3,7	3,5	2,8	3,9	
Vendita e servizi	2,6	0,4	1,4	2,0	2,0	1,6	
Operai specializzati	33,8	34,5	48,0	55,7	49,0	44,7	
Conduttori di impianti	32,3	36,1	24,5	20,0	33,5	25,2	
Non qualificato	6,7	5,8	8,1	6,7	1,5	9,6	
TOTALE	100,0	100,0	100,0	100,0	100,0	100,0	

VENEZIA	VARIAZIONI SU BASE FISSA (ANNO 1998 = 100)						
	1998	'99/'98	'01/'98	'02/'98	'03/'98	'04/'98	
Dirigenti	100	179	150	71	29	107	
Intellettuali	100	54	108	91	40	24	
Tecnici	100	72	54	36	34	42	
Prof. Esec. Amm.	100	148	65	52	35	44	
Vendita e servizi	100	14	45	54	46	32	
Operai specializzati	100	93	121	117	88	71	
Conduttori di impianti	100	102	65	44	63	42	
Non qualificato	100	79	103	71	13	76	
TOTALE	100	91	86	71	61	53	

VENEZIA	VARIAZIONI SU BASE MOBILE						
	1998	'99/'98	'01/'99	'02/'01	'03/'02	'04/'03	
Dirigenti	100	179	84	48	40	375	
Intellettuali	100	54	202	84	44	60	
Tecnici	100	72	74	67	95	121	
Prof. Esec. Amm.	100	148	44	79	68	124	
Vendita e servizi	100	14	329	120	85	70	
Operai specializzati	100	93	130	96	75	80	
Conduttori di impianti	100	102	64	68	144	66	
Non qualificato	100	79	130	69	19	576	
TOTALE	100	91	94	83	86	88	

Tabella 4.1.4.B – Valori assoluti, valori percentuali, variazioni su base fissa (anno 1998 = 100) e su base mobile della totalità delle assunzioni per tipo di professione nel settore industriale – Veneto meno Venezia – 1997-2004

VEN-VE	VALORI ASSOLUTI						
	97-98	98-99	99-00	2001	2002	2003	2004
Dirigenti	170	160	224	198	101	39	103
Intellettuali	1.020	1.003	949	786	669	517	487
Tecnici	4.866	5.796	4.476	4.550	2.890	2.744	2.706
Prof. Esec. Amm.	1.680	1.848	2.535	2.048	1.149	743	742
Vendita e servizi	497	702	256	242	239	177	154
Operai specializzati	10.051	12.923	12.337	11.465	9.822	9.136	7.381
Conduttori di impianti	12.055	13.548	13.965	11.271	7.841	7.640	6.094
Non qualificato	1.283	2.937	2.586	2.502	1.881	584	1.519
TOTALE	31.622	38.917	37.328	33.062	24.592	21.580	19.186

VEN-VE	VALORI PERCENTUALI						
	98-99	99-00	2001	2002	2003	2004	
Dirigenti	0,4	0,6	0,6	0,4	0,2	0,5	
Intellettuali	2,6	2,5	2,4	2,7	2,4	2,5	
Tecnici	14,9	12,0	13,8	11,8	12,7	14,1	
Prof. Esec. Amm.	4,7	6,8	6,2	4,7	3,4	3,9	
Vendita e servizi	1,8	0,7	0,7	1,0	0,8	0,8	
Operai specializzati	33,2	33,1	34,7	39,9	42,3	38,5	
Conduttori di impianti	34,8	37,4	34,1	31,9	35,4	31,8	
Non qualificato	7,5	6,9	7,6	7,6	2,7	7,9	
TOTALE	100,0	100,0	100,0	100,0	100,0	100,0	

VEN-VE	VARIAZIONI SU BASE FISSA (ANNO 1998 = 100)						
	1998	'99/'98	'01/'98	'02/'98	'03/'98	'04/'98	
Dirigenti	100	140	124	63	24	64	
Intellettuali	100	95	78	67	52	49	
Tecnici	100	77	79	50	47	47	
Prof. Esec. Amm.	100	137	111	62	40	40	
Vendita e servizi	100	36	34	34	25	22	
Operai specializzati	100	95	89	76	71	57	
Conduttori di impianti	100	103	83	58	56	45	
Non qualificato	100	88	85	64	20	52	
TOTALE	100	96	85	63	55	49	

VEN-VE	VARIAZIONI SU BASE MOBILE						
	1998	'99/'98	'01/'99	'02/'01	'03/'02	'04/'03	
Dirigenti	100	140	88	51	39	264	
Intellettuali	100	95	83	85	77	94	
Tecnici	100	77	102	64	95	99	
Prof. Esec. Amm.	100	137	81	56	65	100	
Vendita e servizi	100	36	95	99	74	87	
Operai specializzati	100	95	93	86	93	81	
Conduttori di impianti	100	103	81	70	97	80	
Non qualificato	100	88	97	75	31	260	
TOTALE	100	96	89	74	88	89	

Tabella 4.1.5.B – Valori assoluti, valori percentuali, variazioni su base fissa (anno 1998 = 100) e su base mobile della totalità delle assunzioni per tipo di professione nel settore costruzioni – Venezia – 1997-2004

VENEZIA		VALORI ASSOLUTI					
	97-98	98-99	99-00	2001	2002	2003	2004
Dirigenti	1	3	3	15	0	0	1
Intellettuali	17	20	79	21	65	18	5
Tecnici	73	173	118	89	180	100	56
Prof. Esec. Amm.	43	48	91	79	5	100	24
Vendita e servizi	0	0	0	0	0	0	0
Operai specializzati	669	1.408	1.129	1.248	1.031	812	1.050
Conduttori di impianti	141	287	46	169	66	226	21
Non qualificato	190	154	96	76	144	303	177
TOTALE	1.134	2.093	1.562	1.697	1.491	1.559	1.334

VENEZIA		VALORI PERCENTUALI					
	98-99	99-00	2001	2002	2003	2004	
Dirigenti	0,1	0,2	0,9	-	-	0,1	
Intellettuali	1,0	5,1	1,2	4,4	1,2	0,4	
Tecnici	8,3	7,6	5,2	12,1	6,4	4,2	
Prof. Esec. Amm.	2,3	5,8	4,7	0,3	6,4	1,8	
Vendita e servizi	-	-	-	-	-	-	
Operai specializzati	67,3	72,3	73,5	69,1	52,1	78,7	
Conduttori di impianti	13,7	2,9	10,0	4,4	14,5	1,6	
Non qualificato	7,4	6,1	4,5	9,7	19,4	13,3	
TOTALE	100,0	100,0	100,0	100,0	100,0	100,0	

VENEZIA		VARIAZIONI SU BASE FISSA (ANNO 1998 = 100)					
	1998	'99/'98	'01/'98	'02/'98	'03/'98	'04/'98	
Dirigenti	-	-	-	-	-	-	
Intellettuali	100	395	105	325	90	25	
Tecnici	100	68	51	104	58	32	
Prof. Esec. Amm.	100	190	165	10	208	50	
Vendita e servizi	-	-	-	-	-	-	
Operai specializzati	100	80	89	73	58	75	
Conduttori di impianti	100	16	59	23	79	7	
Non qualificato	100	62	49	94	197	115	
TOTALE	100	75	81	71	74	64	

VENEZIA		VARIAZIONI SU BASE MOBILE					
	1998	'99/'98	'01/'99	'02/'01	'03/'02	'04/'03	
Dirigenti	-	-	-	-	-	-	
Intellettuali	100	395	27	310	28	28	
Tecnici	100	68	75	202	56	56	
Prof. Esec. Amm.	100	190	87	6	2000	24	
Vendita e servizi	-	-	-	-	-	-	
Operai specializzati	100	80	111	83	79	129	
Conduttori di impianti	100	16	367	39	342	9	
Non qualificato	100	62	79	189	210	58	
TOTALE	100	75	109	88	105	86	

Tabella 4.1.6.B – Valori assoluti, valori percentuali, variazioni su base fissa (anno 1998 = 100) e su base mobile della totalità delle assunzioni per tipo di professione nel settore costruzioni – Veneto meno Venezia – 1997-2004

VEN-VE	VALORI ASSOLUTI						
	97-98	98-99	99-00	2001	2002	2003	2004
Dirigenti	12	10	4	4	7	1	0
Intellettuali	39	64	69	66	50	3	26
Tecnici	590	625	474	366	583	432	391
Prof. Esec. Amm.	158	246	282	302	51	222	119
Vendita e servizi	0	42	0	0	4	0	32
Operai specializzati	3.282	4.731	3.378	3.984	4.191	4.572	3.568
Conduttori di impianti	309	461	319	339	382	327	196
Non qualificato	476	958	1.213	1.755	510	877	634
TOTALE	4.866	7.137	5.739	6.816	5.778	6.434	4.966

VEN-VE	VALORI PERCENTUALI						
	98-99	99-00	2001	2002	2003	2004	
Dirigenti	0,1	0,1	0,1	0,1	-	-	
Intellettuali	0,9	1,2	1,0	0,9	-	0,5	
Tecnici	8,8	8,3	5,4	10,1	6,7	7,9	
Prof. Esec. Amm.	3,4	4,9	4,4	0,9	3,5	2,4	
Vendita e servizi	0,6	-	-	0,1	-	0,6	
Operai specializzati	66,3	58,9	58,5	72,5	71,1	71,8	
Conduttori di impianti	6,5	5,6	5,0	6,6	5,1	3,9	
Non qualificato	13,4	21,1	25,7	8,8	13,6	12,8	
TOTALE	100,0	100,0	100,0	100,0	100,0	100,0	

VEN-VE	VARIAZIONI SU BASE FISSA (ANNO 1998 = 100)						
	1998	'99/'98	'01/'98	'02/'98	'03/'98	'04/'98	
Dirigenti	-	-	-	-	-	-	
Intellettuali	100	108	103	78	5	41	
Tecnici	100	76	59	93	69	63	
Prof. Esec. Amm.	100	115	123	21	90	48	
Vendita e servizi	-	-	-	-	-	-	
Operai specializzati	100	71	84	89	97	75	
Conduttori di impianti	100	69	74	83	71	43	
Non qualificato	100	127	183	53	92	66	
TOTALE	100	80	96	81	90	70	

VEN-VE	VARIAZIONI SU BASE MOBILE						
	1998	'99/'98	'01/'99	'02/'01	'03/'02	'04/'03	
Dirigenti	-	-	-	-	-	-	
Intellettuali	100	108	96	76	6	867	
Tecnici	100	76	77	159	74	91	
Prof. Esec. Amm.	100	115	107	17	435	54	
Vendita e servizi	-	-	-	-	-	-	
Operai specializzati	100	71	118	105	109	78	
Conduttori di impianti	100	69	106	113	86	60	
Non qualificato	100	127	145	29	172	72	
TOTALE	100	80	119	85	111	77	

Tabella 4.1.7.B – Valori assoluti, valori percentuali, variazioni su base fissa (anno 1998 = 100) e su base mobile della totalità delle assunzioni per tipo di professione nel settore commerciale – Venezia – 1997-2004

VENEZIA	VALORI ASSOLUTI						
	97-98	98-99	99-00	2001	2002	2003	2004
Dirigenti	5	10	4	4	2	40	5
Intellettuali	278	60	89	48	73	19	36
Tecnici	339	408	193	128	221	110	199
Prof. Esec. Amm.	168	286	290	199	195	351	172
Vendita e servizi	616	2.015	1.262	781	1.117	1.404	1.027
Operai specializzati	359	372	310	443	294	168	315
Conduttori di impianti	44	21	45	24	45	0	58
Non qualificato	6	43	75	177	323	231	83
TOTALE	1.815	3.215	2.268	1.804	2.270	2.323	1.895

VENEZIA	VALORI PERCENTUALI						
	98-99	99-00	2001	2002	2003	2004	
Dirigenti	0,3	0,2	0,2	0,1	1,7	0,3	
Intellettuali	1,9	3,9	2,7	3,2	0,8	1,9	
Tecnici	12,7	8,5	7,1	9,7	4,7	10,5	
Prof. Esec. Amm.	8,9	12,8	11,0	8,6	15,1	9,1	
Vendita e servizi	62,7	55,6	43,3	49,2	60,4	54,2	
Operai specializzati	11,6	13,7	24,6	13,0	7,2	16,6	
Conduttori di impianti	0,7	2,0	1,3	2,0	0,0	3,1	
Non qualificato	1,3	3,3	9,8	14,2	9,9	4,4	
TOTALE	100,0	100,0	100,0	100,0	100,0	100,0	

VENEZIA	VARIAZIONI SU BASE FISSA (ANNO 1998 = 100)						
	1998	'99/'98	'01/'98	'02/'98	'03/'98	'04/'98	
Dirigenti	100	40	40	20	400	50	
Intellettuali	100	148	80	122	32	60	
Tecnici	100	47	31	54	27	49	
Prof. Esec. Amm.	100	101	70	68	123	60	
Vendita e servizi	100	63	39	55	70	51	
Operai specializzati	100	83	119	79	45	85	
Conduttori di impianti	100	214	114	214	0	276	
Non qualificato	100	174	412	751	537	193	
TOTALE	100	71	56	71	72	59	

VENEZIA	VARIAZIONI SU BASE MOBILE						
	1998	'99/'98	'01/'99	'02/'01	'03/'02	'04/'03	
Dirigenti	100	40	100	50	2000	13	
Intellettuali	100	148	54	152	26	189	
Tecnici	100	47	66	173	50	181	
Prof. Esec. Amm.	100	101	69	98	180	49	
Vendita e servizi	100	63	62	143	126	73	
Operai specializzati	100	83	143	66	57	188	
Conduttori di impianti	100	214	53	188	0	-	
Non qualificato	100	174	236	182	72	36	
TOTALE	100	71	80	126	102	82	

Tabella 4.1.8.B – Valori assoluti, valori percentuali, variazioni su base fissa (anno 1998 = 100) e su base mobile della totalità delle assunzioni per tipo di professione nel settore commerciale – Veneto meno Venezia – 1997-2004

VEN-VE	VALORI ASSOLUTI						
	97-98	98-99	99-00	2001	2002	2003	2004
Dirigenti	9	69	35	35	5	73	58
Intellettuali	433	487	437	469	393	82	164
Tecnici	1.791	2.259	1.312	1.071	1.458	1.192	1.242
Prof. Esec. Amm.	1.143	2.861	2.428	1.701	1.348	1.509	1.055
Vendita e servizi	3.510	7.148	5.921	4.175	5.328	6.143	4.593
Operai specializzati	1.298	2.229	2.009	1.868	2.408	1.510	2.218
Conduttori di impianti	167	164	198	451	395	33	307
Non qualificato	26	294	620	990	821	1.342	690
TOTALE	8.377	15.511	12.960	10.760	12.156	11.884	10.327

VEN-VE	VALORI PERCENTUALI						
	98-99	99-00	2001	2002	2003	2004	
Dirigenti	0,4	0,3	0,3	0,0	0,6	0,6	
Intellettuali	3,1	3,4	4,4	3,2	0,7	1,6	
Tecnici	14,6	10,1	10,0	12,0	10,0	12,0	
Prof. Esec. Amm.	18,4	18,7	15,8	11,1	12,7	10,2	
Vendita e servizi	46,1	45,7	38,8	43,8	51,7	44,5	
Operai specializzati	14,4	15,5	17,4	19,8	12,7	21,5	
Conduttori di impianti	1,1	1,5	4,2	3,2	0,3	3,0	
Non qualificato	1,9	4,8	9,2	6,8	11,3	6,7	
TOTALE	100,0	100,0	100,0	100,0	100,0	100,0	

VEN-VE	VARIAZIONI SU BASE FISSA (ANNO 1998 = 100)						
	1998	'99/'98	'01/'98	'02/'98	'03/'98	'04/'98	
Dirigenti	100	51	51	7	106	84	
Intellettuali	100	90	96	81	17	34	
Tecnici	100	58	47	65	53	55	
Prof. Esec. Amm.	100	85	59	47	53	37	
Vendita e servizi	100	83	58	75	86	64	
Operai specializzati	100	90	84	108	68	100	
Conduttori di impianti	100	121	275	241	20	187	
Non qualificato	100	211	337	279	456	235	
TOTALE	100	84	69	78	77	67	

VEN-VE	VARIAZIONI SU BASE MOBILE						
	1998	'99/'98	'01/'99	'02/'01	'03/'02	'04/'03	
Dirigenti	100	51	100	14	1460	79	
Intellettuali	100	90	107	84	21	200	
Tecnici	100	58	82	136	82	104	
Prof. Esec. Amm.	100	85	70	79	112	70	
Vendita e servizi	100	83	71	128	115	75	
Operai specializzati	100	90	93	129	63	147	
Conduttori di impianti	100	121	228	88	8	930	
Non qualificato	100	211	160	83	163	51	
TOTALE	100	84	83	113	98	87	

Tabella 4.1.9.B – Valori assoluti, valori percentuali, variazioni su base fissa (anno 1998 = 100) e su base mobile della totalità delle assunzioni per tipo di professione nel settore dei servizi – Venezia – 1997-2004

VENEZIA		VALORI ASSOLUTI					
	97-98	98-99	99-00	2001	2002	2003	2004
Dirigenti	4	16	17	21	8	11	23
Intellettuali	328	211	207	307	223	189	276
Tecnici	580	622	853	767	523	791	737
Prof. Esec. Amm.	398	850	868	875	794	633	630
Vendita e servizi	1.318	2.150	3.249	1.332	2.320	2.543	1.440
Operai specializzati	92	250	112	484	321	692	208
Conduttori di impianti	223	433	428	392	507	433	518
Non qualificato	184	352	543	534	1.343	1.084	1.638
TOTALE	3.127	4.884	6.277	4.712	6.039	6.376	5.470

VENEZIA		VALORI PERCENTUALI					
	98-99	99-00	2001	2002	2003	2004	
Dirigenti	0,3	0,3	0,4	0,1	0,2	0,4	
Intellettuali	4,3	3,3	6,5	3,7	3,0	5,0	
Tecnici	12,7	13,6	16,3	8,7	12,4	13,5	
Prof. Esec. Amm.	17,4	13,8	18,6	13,1	9,9	11,5	
Vendita e servizi	44,0	51,8	28,3	38,4	39,9	26,3	
Operai specializzati	5,1	1,8	10,3	5,3	10,9	3,8	
Conduttori di impianti	8,9	6,8	8,3	8,4	6,8	9,5	
Non qualificato	7,2	8,7	11,3	22,2	17,0	29,9	
TOTALE	100,0	100,0	100,0	100,0	100,0	100,0	

VENEZIA		VARIAZIONI SU BASE FISSA (ANNO 1998 = 100)					
	1998	'99/'98	'01/'98	'02/'98	'03/'98	'04/'98	
Dirigenti	100	106	131	50	69	144	
Intellettuali	100	98	145	106	90	131	
Tecnici	100	137	123	84	127	118	
Prof. Esec. Amm.	100	102	103	93	74	74	
Vendita e servizi	100	151	62	108	118	67	
Operai specializzati	100	45	194	128	277	83	
Conduttori di impianti	100	99	91	117	100	120	
Non qualificato	100	154	152	382	308	465	
TOTALE	100	129	96	124	131	112	

VENEZIA		VARIAZIONI SU BASE MOBILE					
	1998	'99/'98	'01/'99	'02/'01	'03/'02	'04/'03	
Dirigenti	100	106	124	38	138	209	
Intellettuali	100	98	148	73	85	146	
Tecnici	100	137	90	68	151	93	
Prof. Esec. Amm.	100	102	101	91	80	100	
Vendita e servizi	100	151	41	174	110	57	
Operai specializzati	100	45	432	66	216	30	
Conduttori di impianti	100	99	92	129	85	120	
Non qualificato	100	154	98	251	81	151	
TOTALE	100	129	75	128	106	86	

Tabella 4.1.10.B – Valori assoluti, valori percentuali, variazioni su base fissa (anno 1998 = 100) e su base mobile della totalità delle assunzioni per tipo di professione nel settore dei servizi – Veneto meno Venezia – 1997-2004

VEN-VE	VALORI ASSOLUTI						
	97-98	98-99	99-00	2001	2002	2003	2004
Dirigenti	13	166	159	89	85	31	112
Intellettuali	826	1.195	889	1.315	1.187	946	1.077
Tecnici	2.115	3.277	4.003	2.663	2.432	2.934	2.677
Prof. Esec. Amm.	2.091	2.674	3.685	4.943	3.155	2.060	2.868
Vendita e servizi	3.416	6.325	7.761	5.254	11.309	7.948	5.776
Operai specializzati	286	709	891	1.394	821	1.474	575
Conduttori di impianti	900	1.188	1.276	1.656	2.055	1.596	2.042
Non qualificato	598	2.667	2.138	3.926	5.101	4.778	5.527
TOTALE	10.245	18.201	20.802	21.240	26.145	21.767	20.654

VEN-VE	VALORI PERCENTUALI						
	98-99	99-00	2001	2002	2003	2004	
Dirigenti	0,9	0,8	0,4	0,3	0,1	0,5	
Intellettuali	6,6	4,3	6,2	4,5	4,3	5,2	
Tecnici	18,0	19,2	12,5	9,3	13,5	13,0	
Prof. Esec. Amm.	14,7	17,7	23,3	12,1	9,5	13,9	
Vendita e servizi	34,8	37,3	24,7	43,3	36,5	28,0	
Operai specializzati	3,9	4,3	6,6	3,1	6,8	2,8	
Conduttori di impianti	6,5	6,1	7,8	7,9	7,3	9,9	
Non qualificato	14,7	10,3	18,5	19,5	22,0	26,8	
TOTALE	100,0	100,0	100,0	100,0	100,0	100,0	

VEN-VE	VARIAZIONI SU BASE FISSA (ANNO 1998 = 100)						
	1998	'99/'98	'01/'98	'02/'98	'03/'98	'04/'98	
Dirigenti	100	96	54	51	19	67	
Intellettuali	100	74	110	99	79	90	
Tecnici	100	122	81	74	90	82	
Prof. Esec. Amm.	100	138	185	118	77	107	
Vendita e servizi	100	123	83	179	126	91	
Operai specializzati	100	126	197	116	208	81	
Conduttori di impianti	100	107	139	173	134	172	
Non qualificato	100	80	147	191	179	207	
TOTALE	100	114	117	144	120	113	

VEN-VE	VARIAZIONI SU BASE MOBILE						
	1998	'99/'98	'01/'99	'02/'01	'03/'02	'04/'03	
Dirigenti	100	96	56	96	36	361	
Intellettuali	100	74	148	90	80	114	
Tecnici	100	122	67	91	121	91	
Prof. Esec. Amm.	100	138	134	64	65	139	
Vendita e servizi	100	123	68	215	70	73	
Operai specializzati	100	126	156	59	180	39	
Conduttori di impianti	100	107	130	124	78	128	
Non qualificato	100	80	184	130	94	116	
TOTALE	100	114	102	123	83	95	

Grafico 4.1.1.B – Valori percentuali delle assunzioni per tipo di professione nel settore industriale – Venezia e Veneto meno Venezia– 1998-2004



Grafico 4.1.2.B – Valori percentuali delle assunzioni per tipo di professione nel settore costruzioni – Venezia e Veneto meno Venezia– 1998-2004



Grafico 4.1.3.B – Valori percentuali delle assunzioni per tipo di professione nel settore commerciale – Venezia e Veneto meno Venezia– 1998-2004

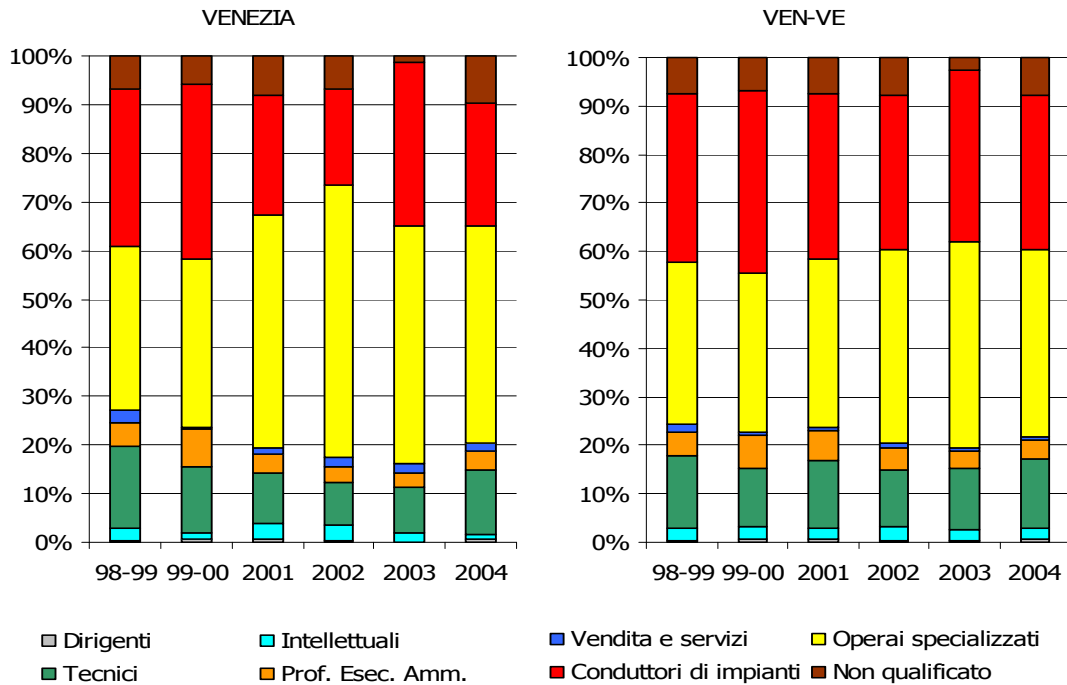

Grafico 4.1.4.B – Valori percentuali delle assunzioni per tipo di professione nel settore dei servizi – Venezia e Veneto meno Venezia– 1998-2004

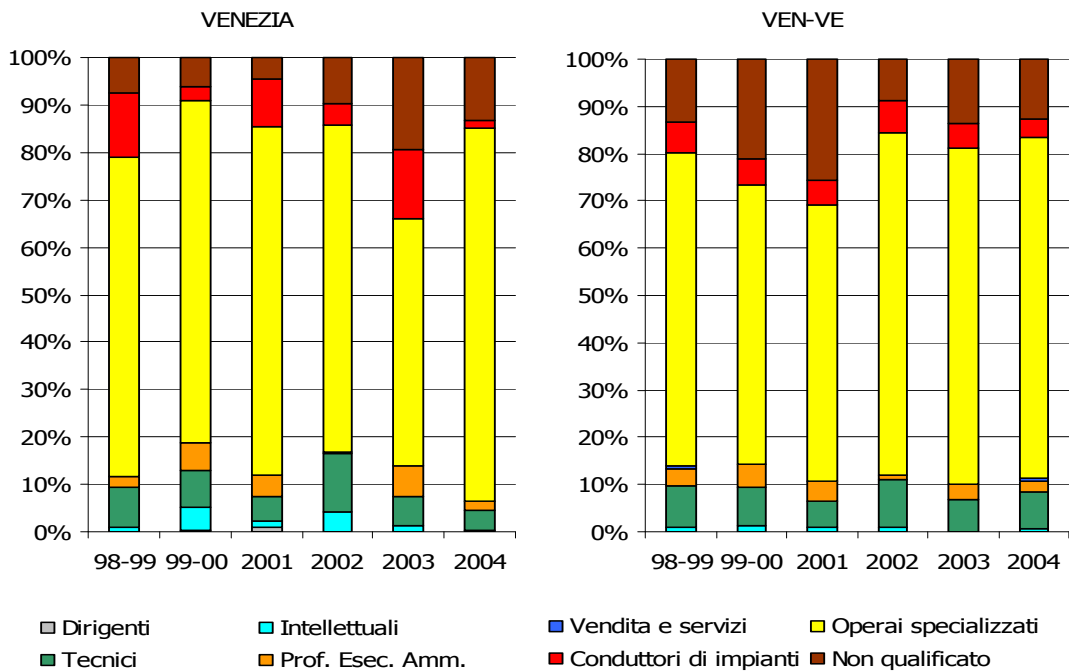

Tabella 4.1.11.B – Valori assoluti, valori percentuali, variazioni su base fissa (anno 1998 = 100) e su base mobile della totalità delle assunzioni per settore economico– Venezia – 1997-2004

VENEZIA	VALORI ASSOLUTI						
	97-98	98-99	99-00	2001	2002	2003	2004
Industria	3.533	4.736	4.330	4.050	3.363	2.888	2.527
Costruzioni	1.134	2.093	1.562	1.697	1.491	1.559	1.334
Commercio	1.815	3.215	2.268	1.804	2.270	2.323	1.895
Servizi	3.127	4.884	6.277	4.712	6.039	6.376	5.470
TOTALE	9.609	14.928	14.437	12.263	13.163	13.146	11.226

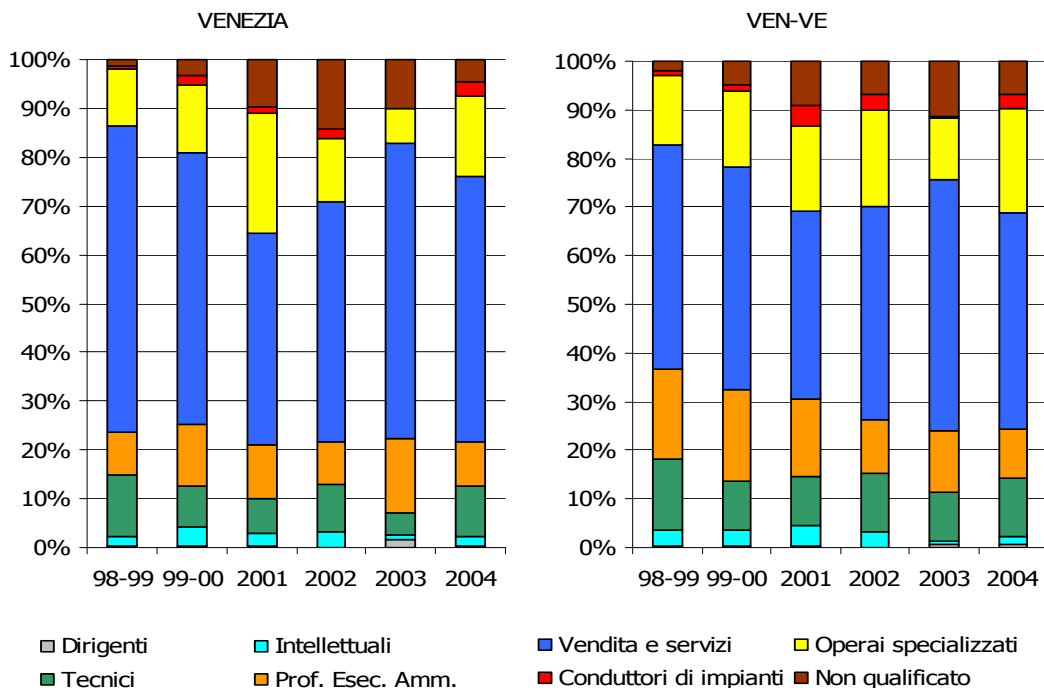
VENEZIA	VALORI PERCENTUALI						
	98-99	99-00	2001	2002	2003	2004	
Industria	31,7	30,0	33,0	25,5	22,0	22,5	
Costruzioni	14,0	10,8	13,8	11,3	11,9	11,9	
Commercio	21,5	15,7	14,7	17,2	17,7	16,9	
Servizi	32,7	43,5	38,4	45,9	48,5	48,7	
TOTALE	100,0	100,0	100,0	100,0	100,0	100,0	

VENEZIA	VARIAZIONI SU BASE FISSA (ANNO 1998 = 100)						
	1998	'99/'98	'01/'98	'02/'98	'03/'98	'04/'98	
Industria	100	91	86	71	61	53	
Costruzioni	100	75	81	71	74	64	
Commercio	100	71	56	71	72	59	
Servizi	100	129	96	124	131	112	
TOTALE	100	97	82	88	88	75	

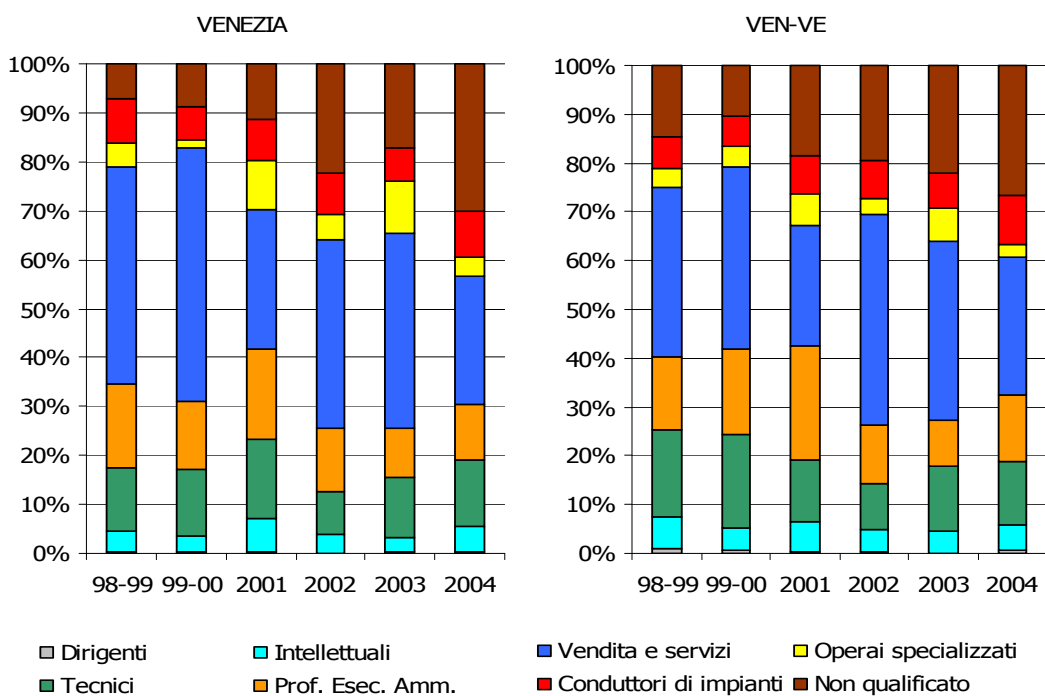
VENEZIA	VARIAZIONI SU BASE MOBILE						
	1998	'99/'98	'01/'99	'02/'01	'03/'02	'04/'03	
Industria	100	91	94	83	86	88	
Costruzioni	100	75	109	88	105	86	
Commercio	100	71	80	126	102	82	
Servizi	100	129	75	128	106	86	
TOTALE	100	97	85	107	100	85	

Tabella 4.1.12.B – Valori assoluti, valori percentuali, variazioni su base fissa (anno 1998 = 100) e su base mobile della totalità delle assunzioni per settore economico– Veneto meno Venezia – 1997-2004

VEN-VE	VALORI ASSOLUTI						
	97-98	98-99	99-00	2001	2002	2003	2004
Industria	31.622	38.917	37.328	33.062	24.592	21.580	19.186
Costruzioni	4.866	7.137	5.739	6.816	5.778	6.434	4.966
Commercio	6.562	12.296	10.692	8.956	9.886	9.561	8.432
Servizi	10.245	18.201	20.802	21.240	26.145	21.767	20.654
TOTALE	53.295	76.551	74.561	70.074	66.401	59.342	53.238

VEN-VE	VALORI PERCENTUALI						
	98-99	99-00	2001	2002	2003	2004	
Industria	50,8	50,1	47,2	37,0	36,4	36,0	
Costruzioni	9,3	7,7	9,7	8,7	10,8	9,3	
Commercio	16,1	14,3	12,8	14,9	16,1	15,8	
Servizi	23,8	27,9	30,3	39,4	36,7	38,8	
TOTALE	100,0	100,0	100,0	100,0	100,0	100,0	

VEN-VE	VARIAZIONI SU BASE FISSA (ANNO 1998 = 100)						
	1998	'99/'98	'01/'98	'02/'98	'03/'98	'04/'98	
Industria	100	96	85	63	55	49	
Costruzioni	100	80	96	81	90	70	
Commercio	100	87	73	80	78	69	
Servizi	100	114	117	144	120	113	
TOTALE	100	97	92	87	78	70	

VEN-VE	VARIAZIONI SU BASE MOBILE						
	1998	'99/'98	'01/'99	'02/'01	'03/'02	'04/'03	
Industria	100	96	89	74	88	89	
Costruzioni	100	80	119	85	111	77	
Commercio	100	87	84	110	97	88	
Servizi	100	114	102	123	83	95	
TOTALE	100	97	94	95	89	90	

4.2 – Le difficoltà di reperimento

Tabella 4.2.13.B – Valori assoluti, valori percentuali, variazioni su base fissa (anno 1998 = 100) e su base mobile della totalità delle assunzioni per difficoltà di reperimento – Venezia e Veneto meno Venezia – 1997-2004

VENEZIA		VALORI ASSOLUTI					
	97-98	98-99	99-00	2001	2002	2003	2004
Agevole	4.160	6.753	5.429	5.832	7.085	6.296	4.956
Difficile	5.449	8.175	9.008	6.431	6.078	6.850	6.270
TOTALE	9.609	14.928	14.437	12.263	13.163	13.146	11.226

VENEZIA		VALORI PERCENTUALI					
	98-99	99-00	2001	2002	2003	2004	
Agevole	45,2	37,6	47,6	53,8	47,9	44,1	
Difficile	54,8	62,4	52,4	46,2	52,1	55,9	
TOTALE	100,0	100,0	100,0	100,0	100,0	100,0	

VENEZIA		VARIAZIONI SU BASE FISSA (ANNO 1998 = 100)					
	1998	'99/'98	'01/'98	'02/'98	'03/'98	'04/'98	
Agevole	100	80	86	105	93	73	
Difficile	100	110	79	74	84	77	
TOTALE	100	97	82	88	88	75	

VENEZIA		VARIAZIONI SU BASE MOBILE					
	1998	'99/'98	'01/'99	'02/'01	'03/'02	'04/'03	
Agevole	100	80	107	121	89	79	
Difficile	100	110	71	95	113	92	
TOTALE	100	97	85	107	100	85	

VEN-VE		VALORI ASSOLUTI					
	97-98	98-99	99-00	2001	2002	2003	2004
Agevole	24.681	39.527	33.471	36.142	31.025	30.730	22.519
Difficile	28.614	37.024	41.090	33.932	35.376	28.612	30.719
TOTALE	53.295	76.551	74.561	70.074	66.401	59.342	53.238

VEN-VE		VALORI PERCENTUALI					
	98-99	99-00	2001	2002	2003	2004	
Agevole	51,6	44,9	51,6	46,7	51,8	42,3	
Difficile	48,4	55,1	48,4	53,3	48,2	57,7	
TOTALE	100,0	100,0	100,0	100,0	100,0	100,0	

VEN-VE		VARIAZIONI SU BASE FISSA (ANNO 1998 = 100)					
	1998	'99/'98	'01/'98	'02/'98	'03/'98	'04/'98	
Agevole	100	85	91	78	78	57	
Difficile	100	111	92	96	77	83	
TOTALE	100	97	92	87	78	70	

VEN-VE		VARIAZIONI SU BASE MOBILE					
	1998	'99/'98	'01/'99	'02/'01	'03/'02	'04/'03	
Agevole	100	85	108	86	99	73	
Difficile	100	111	83	104	81	107	
TOTALE	100	97	94	95	89	90	

Tabella 4.2.14.B – Valori assoluti, valori percentuali, variazioni su base fissa (anno 1998 = 100) e su base mobile delle assunzioni nel settore industriale per difficoltà di reperimento – Venezia e Veneto meno Venezia – 1997-2004

VENEZIA							
VALORI ASSOLUTI							
	97-98	98-99	99-00	2001	2002	2003	2004
Agevole	1.768	2.421	1.974	2.318	2.284	1.877	1.297
Difficile	1.765	2.315	2.356	1.732	1.079	1.011	1.230
TOTALE	3.533	4.736	4.330	4.050	3.363	2.888	2.527

VENEZIA							
VALORI PERCENTUALI							
	98-99	99-00	2001	2002	2003	2004	
Agevole	51,1	45,6	57,2	67,9	65,0	51,3	
Difficile	48,9	54,4	42,8	32,1	35,0	48,7	
TOTALE	100,0	100,0	100,0	100,0	100,0	100,0	

VENEZIA							
VARIAZIONI SU BASE FISSA (ANNO 1998 = 100)							
	1998	'99/'98	'01/'98	'02/'98	'03/'98	'04/'98	
Agevole	100	82	96	94	78	54	
Difficile	100	102	75	47	44	53	
TOTALE	100	91	86	71	61	53	

VENEZIA							
VARIAZIONI SU BASE MOBILE							
	1998	'99/'98	'01/'99	'02/'01	'03/'02	'04/'03	
Agevole	100	82	117	99	82	69	
Difficile	100	102	74	62	94	122	
TOTALE	100	91	94	83	86	88	

VEN-VE							
VALORI ASSOLUTI							
	97-98	98-99	99-00	2001	2002	2003	2004
Agevole	14.768	22.923	18.816	19.240	13.210	12.687	8.932
Difficile	16.854	15.994	18.512	13.822	11.382	8.893	10.254
TOTALE	31.622	38.917	37.328	33.062	24.592	21.580	19.186

VEN-VE							
VALORI PERCENTUALI							
	98-99	99-00	2001	2002	2003	2004	
Agevole	58,9	50,4	58,2	53,7	58,8	46,6	
Difficile	41,1	49,6	41,8	46,3	41,2	53,4	
TOTALE	100,0	100,0	100,0	100,0	100,0	100,0	

VEN-VE							
VARIAZIONI SU BASE FISSA (ANNO 1998 = 100)							
	1998	'99/'98	'01/'98	'02/'98	'03/'98	'04/'98	
Agevole	100	82	84	58	55	39	
Difficile	100	116	86	71	56	64	
TOTALE	100	96	85	63	55	49	

VEN-VE							
VARIAZIONI SU BASE MOBILE							
	1998	'99/'98	'01/'99	'02/'01	'03/'02	'04/'03	
Agevole	100	82	102	69	96	70	
Difficile	100	116	75	82	78	115	
TOTALE	100	96	89	74	88	89	

Tabella 4.2.15.B – Valori assoluti, valori percentuali, variazioni su base fissa (anno 1998 = 100) e su base mobile delle assunzioni nel settore costruzioni per difficoltà di reperimento – Venezia e Veneto meno Venezia – 1997-2004

VENEZIA	VALORI ASSOLUTI						
	97-98	98-99	99-00	2001	2002	2003	2004
Agevole	828	1.206	679	1.250	1.046	897	956
Difficile	306	887	883	447	445	662	378
TOTALE	1.134	2.093	1.562	1.697	1.491	1.559	1.334

VENEZIA	VALORI PERCENTUALI						
	98-99	99-00	2001	2002	2003	2004	
Agevole	57,6	43,5	73,7	70,2	57,5	71,7	
Difficile	42,4	56,5	26,3	29,8	42,5	28,3	
TOTALE	100,0	100,0	100,0	100,0	100,0	100,0	

VENEZIA	VARIAZIONI SU BASE FISSA (ANNO 1998 = 100)						
	1998	'99/'98	'01/'98	'02/'98	'03/'98	'04/'98	
Agevole	100	56	104	87	74	79	
Difficile	100	100	50	50	75	43	
TOTALE	100	75	81	71	74	64	

VENEZIA	VARIAZIONI SU BASE MOBILE						
	1998	'99/'98	'01/'99	'02/'01	'03/'02	'04/'03	
Agevole	100	56	184	84	86	107	
Difficile	100	100	51	100	149	57	
TOTALE	100	75	109	88	105	86	

VEN-VE	VALORI ASSOLUTI						
	97-98	98-99	99-00	2001	2002	2003	2004
Agevole	3.237	4.720	3.319	4.998	3.777	4.912	3.398
Difficile	1.629	2.417	2.420	1.818	2.001	1.522	1.568
TOTALE	4.866	7.137	5.739	6.816	5.778	6.434	4.966

VEN-VE	VALORI PERCENTUALI						
	98-99	99-00	2001	2002	2003	2004	
Agevole	66,1	57,8	73,3	65,4	76,3	68,4	
Difficile	33,9	42,2	26,7	34,6	23,7	31,6	
TOTALE	100,0	100,0	100,0	100,0	100,0	100,0	

VEN-VE	VARIAZIONI SU BASE FISSA (ANNO 1998 = 100)						
	1998	'99/'98	'01/'98	'02/'98	'03/'98	'04/'98	
Agevole	100	70	106	80	104	72	
Difficile	100	100	75	83	63	65	
TOTALE	100	80	96	81	90	70	

VEN-VE	VARIAZIONI SU BASE MOBILE						
	1998	'99/'98	'01/'99	'02/'01	'03/'02	'04/'03	
Agevole	100	70	151	76	130	69	
Difficile	100	100	75	110	76	103	
TOTALE	100	80	119	85	111	77	

Tabella 4.2.16.B – Valori assoluti, valori percentuali, variazioni su base fissa (anno 1998 = 100) e su base mobile delle assunzioni nel settore commerciale per difficoltà di reperimento – Venezia e Veneto meno Venezia – 1997-2004

VENEZIA	VALORI ASSOLUTI						
	97-98	98-99	99-00	2001	2002	2003	2004
Agevole	802	1.540	888	782	938	658	908
Difficile	1.013	1.675	1.380	1.022	1.332	1.665	987
TOTALE	1.815	3.215	2.268	1.804	2.270	2.323	1.895

VENEZIA	VALORI PERCENTUALI						
	98-99	99-00	2001	2002	2003	2004	
Agevole	47,9	39,2	43,3	41,3	28,3	47,9	
Difficile	52,1	60,8	56,7	58,7	71,7	52,1	
TOTALE	100,0	100,0	100,0	100,0	100,0	100,0	

VENEZIA	VARIAZIONI SU BASE FISSA (ANNO 1998 = 100)						
	1998	'99/'98	'01/'98	'02/'98	'03/'98	'04/'98	
Agevole	100	58	51	61	43	59	
Difficile	100	82	61	80	99	59	
TOTALE	100	71	56	71	72	59	

VENEZIA	VARIAZIONI SU BASE MOBILE						
	1998	'99/'98	'01/'99	'02/'01	'03/'02	'04/'03	
Agevole	100	58	88	120	70	138	
Difficile	100	82	74	130	125	59	
TOTALE	100	71	80	126	102	82	

VEN-VE	VALORI ASSOLUTI						
	97-98	98-99	99-00	2001	2002	2003	2004
Agevole	3.363	4.551	3.497	3.114	4.205	3.477	3.456
Difficile	3.199	7.745	7.195	5.842	5.681	6.084	4.976
TOTALE	6.562	12.296	10.692	8.956	9.886	9.561	8.432

VEN-VE	VALORI PERCENTUALI						
	98-99	99-00	2001	2002	2003	2004	
Agevole	37,0	32,7	34,8	42,5	36,4	41,0	
Difficile	63,0	67,3	65,2	57,5	63,6	59,0	
TOTALE	100,0	100,0	100,0	100,0	100,0	100,0	

VEN-VE	VARIAZIONI SU BASE FISSA (ANNO 1998 = 100)						
	1998	'99/'98	'01/'98	'02/'98	'03/'98	'04/'98	
Agevole	100	77	68	92	76	76	
Difficile	100	93	75	73	79	64	
TOTALE	100	87	73	80	78	69	

VEN-VE	VARIAZIONI SU BASE MOBILE						
	1998	'99/'98	'01/'99	'02/'01	'03/'02	'04/'03	
Agevole	100	77	89	135	83	99	
Difficile	100	93	81	97	107	82	
TOTALE	100	87	84	110	97	88	

Tabella 4.2.17.B – Valori assoluti, valori percentuali, variazioni su base fissa (anno 1998 = 100) e su base mobile delle assunzioni nel settore dei servizi per difficoltà di reperimento – Venezia e Veneto meno Venezia – 1997-2004

VENEZIA	VALORI ASSOLUTI						
	97-98	98-99	99-00	2001	2002	2003	2004
Agevole	762	1.586	1.888	1.482	2.817	2.864	1.795
Difficile	2.365	3.298	4.389	3.230	3.222	3.512	3.675
TOTALE	3.127	4.884	6.277	4.712	6.039	6.376	5.470

VENEZIA	VALORI PERCENTUALI						
	98-99	99-00	2001	2002	2003	2004	
Agevole	32,5	30,1	31,5	46,6	44,9	32,8	
Difficile	67,5	69,9	68,5	53,4	55,1	67,2	
TOTALE	100,0	100,0	100,0	100,0	100,0	100,0	

VENEZIA	VARIAZIONI SU BASE FISSA (ANNO 1998 = 100)						
	1998	'99/'98	'01/'98	'02/'98	'03/'98	'04/'98	
Agevole	100	119	93	178	181	113	
Difficile	100	133	98	98	106	111	
TOTALE	100	129	96	124	131	112	

VENEZIA	VARIAZIONI SU BASE MOBILE						
	1998	'99/'98	'01/'99	'02/'01	'03/'02	'04/'03	
Agevole	100	119	78	190	102	63	
Difficile	100	133	74	100	109	105	
TOTALE	100	129	75	128	106	86	

VEN-VE	VALORI ASSOLUTI						
	97-98	98-99	99-00	2001	2002	2003	2004
Agevole	3.313	7.333	7.839	8.790	9.833	9.654	6.733
Difficile	6.932	10.868	12.963	12.450	16.312	12.113	13.921
TOTALE	10.245	18.201	20.802	21.240	26.145	21.767	20.654

VEN-VE	VALORI PERCENTUALI						
	98-99	99-00	2001	2002	2003	2004	
Agevole	40,3	37,7	41,4	37,6	44,4	32,6	
Difficile	59,7	62,3	58,6	62,4	55,6	67,4	
TOTALE	100,0	100,0	100,0	100,0	100,0	100,0	

VEN-VE	VARIAZIONI SU BASE FISSA (ANNO 1998 = 100)						
	1998	'99/'98	'01/'98	'02/'98	'03/'98	'04/'98	
Agevole	100	107	120	134	132	92	
Difficile	100	119	115	150	111	128	
TOTALE	100	114	117	144	120	113	

VEN-VE	VARIAZIONI SU BASE MOBILE						
	1998	'99/'98	'01/'99	'02/'01	'03/'02	'04/'03	
Agevole	100	107	112	112	98	70	
Difficile	100	119	96	131	74	115	
TOTALE	100	114	102	123	83	95	

Grafico 4.2.5.B – Valori percentuali delle assunzioni per difficoltà di reperimento nel settore industriale – Venezia e Veneto meno Venezia– 1998-2004



Grafico 4.2.6.B – Valori percentuali delle assunzioni per difficoltà di reperimento nel settore costruzioni – Venezia e Veneto meno Venezia– 1998-2004



Grafico 4.2.7.B – Valori percentuali delle assunzioni per difficoltà di reperimento nel settore commerciale – Venezia e Veneto meno Venezia– 1998-2004

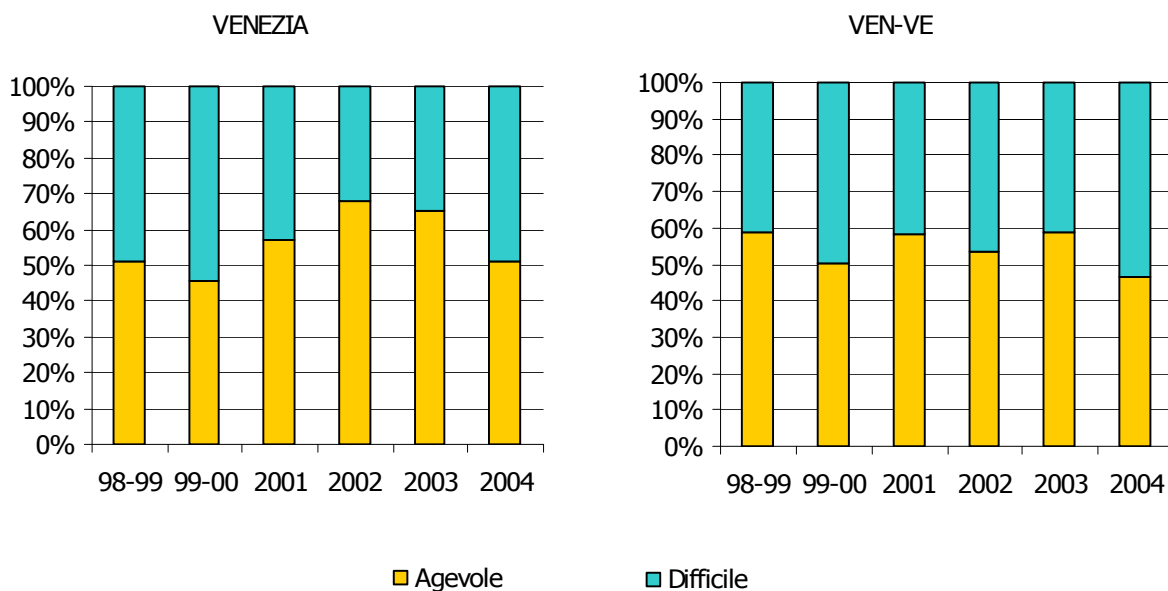

Grafico 4.2.8.B – Valori percentuali delle assunzioni per difficoltà di reperimento nel settore dei servizi – Venezia e Veneto meno Venezia– 1998-2004

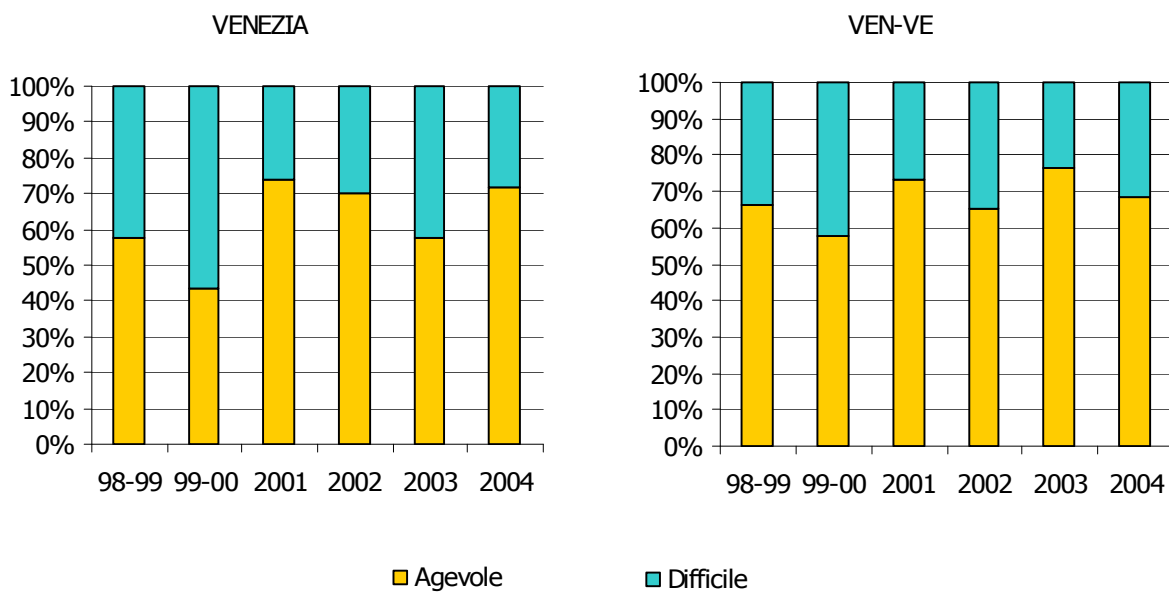

4.3 – Le esperienze lavorative precedenti

Tabella 4.3.18.B – Valori assoluti, valori percentuali, variazioni su base fissa (anno 1998 = 100) e su base mobile della totalità delle assunzioni per esperienza lavorativa richiesta – Venezia e Veneto meno Venezia – 1997-2004

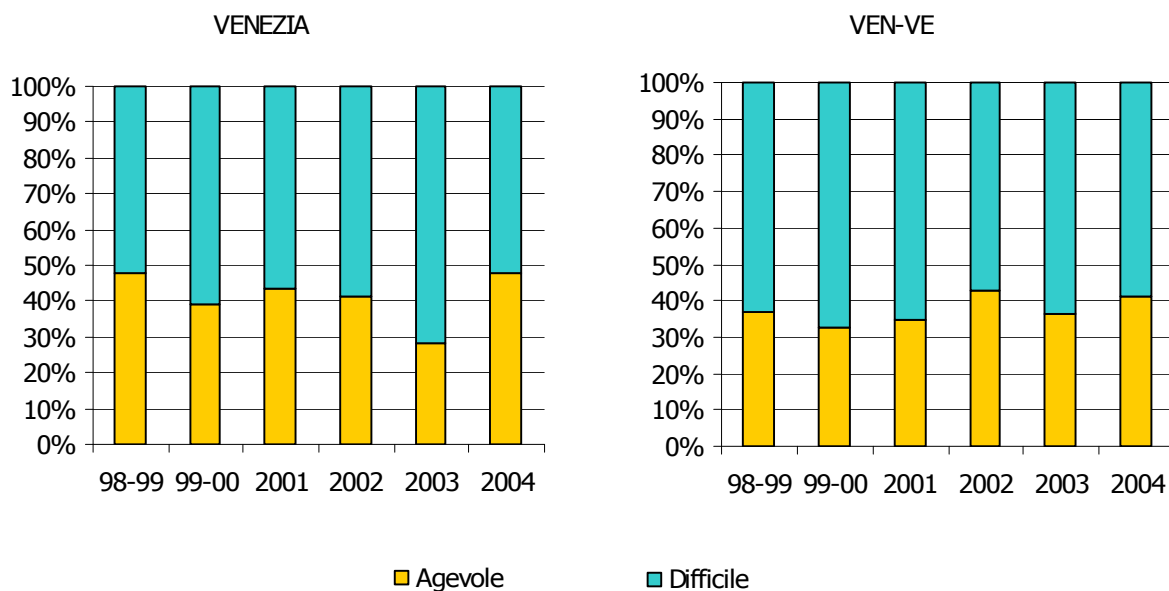
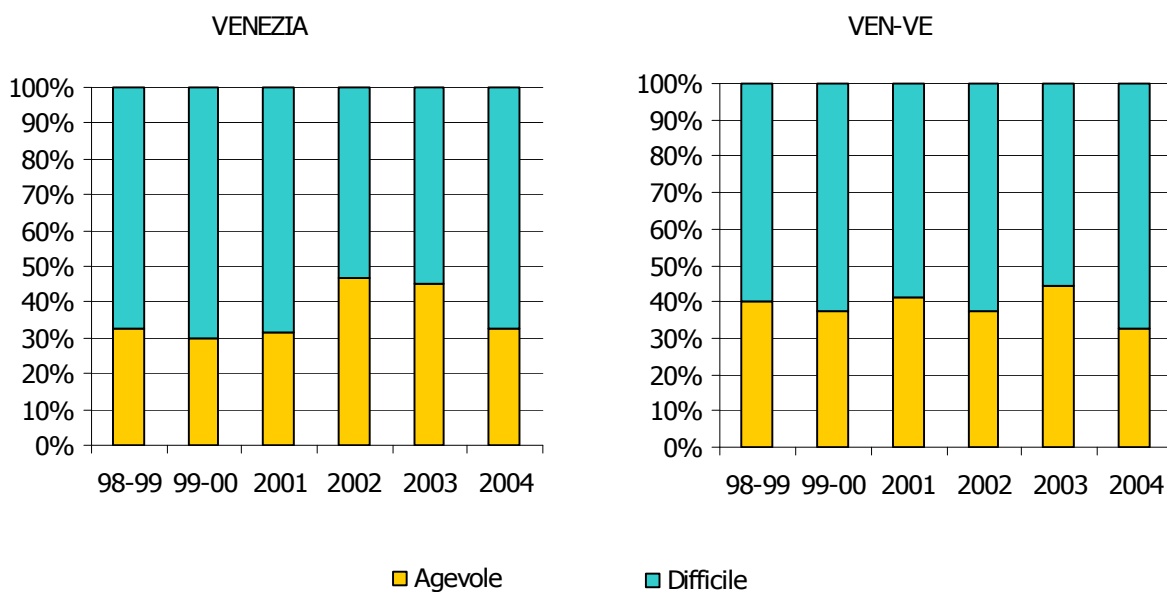
VENEZIA		VALORI ASSOLUTI					
	97-98	98-99	99-00	2001	2002	2003	2004
Richiesta	4.991	6.773	7.024	6.016	9.067	8.597	8.372
Non richiesta	4.618	8.155	7.413	6.247	4.096	4.549	2.854
TOTALE	9.609	14.928	14.437	12.263	13.163	13.146	11.226

VENEZIA		VALORI PERCENTUALI					
	98-99	99-00	2001	2002	2003	2004	
Richiesta	45,4	48,7	49,1	68,9	65,4	74,6	
Non richiesta	54,6	51,3	50,9	31,1	34,6	25,4	
TOTALE	100,0	100,0	100,0	100,0	100,0	100,0	

VENEZIA		VARIAZIONI SU BASE FISSA (ANNO 1998 = 100)					
	1998	'99/'98	'01/'98	'02/'98	'03/'98	'04/'98	
Richiesta	100	104	89	134	127	124	
Non richiesta	100	91	77	50	56	35	
TOTALE	100	97	82	88	88	75	

VENEZIA		VARIAZIONI SU BASE MOBILE					
	1998	'99/'98	'01/'99	'02/'01	'03/'02	'04/'03	
Richiesta	100	104	86	151	95	97	
Non richiesta	100	91	84	66	111	63	
TOTALE	100	97	85	107	100	85	

VEN-VE		VALORI ASSOLUTI					
	97-98	98-99	99-00	2001	2002	2003	2004
Richiesta	25.348	36.988	36.373	32.429	44.361	40.986	38.928
Non richiesta	27.947	39.563	38.188	37.645	22.040	18.356	14.310
TOTALE	53.295	76.551	74.561	70.074	66.401	59.342	53.238

VEN-VE		VALORI PERCENTUALI					
	98-99	99-00	2001	2002	2003	2004	
Richiesta	48,3	48,8	46,3	66,8	69,1	73,1	
Non richiesta	51,7	51,2	53,7	33,2	30,9	26,9	
TOTALE	100,0	100,0	100,0	100,0	100,0	100,0	

VEN-VE		VARIAZIONI SU BASE FISSA (ANNO 1998 = 100)					
	1998	'99/'98	'01/'98	'02/'98	'03/'98	'04/'98	
Richiesta	100	98	88	120	111	105	
Non richiesta	100	97	95	56	46	36	
TOTALE	100	97	92	87	78	70	

VEN-VE		VARIAZIONI SU BASE MOBILE					
	1998	'99/'98	'01/'99	'02/'01	'03/'02	'04/'03	
Richiesta	100	98	89	137	92	95	
Non richiesta	100	97	99	59	83	78	
TOTALE	100	97	94	95	89	90	

Tabella 4.3.19.B – Valori assoluti, valori percentuali, variazioni su base fissa (anno 1998 = 100) e su base mobile delle assunzioni nel settore industriale per esperienza lavorativa richiesta – Venezia e Veneto meno Venezia – 1997-2004

VENEZIA	VALORI ASSOLUTI						
	97-98	98-99	99-00	2001	2002	2003	2004
Richiesta	1.669	1.889	2.257	2.183	2.211	1.817	1.778
Non richiesta	1.864	2.847	2.073	1.867	1.152	1.071	749
TOTALE	3.533	4.736	4.330	4.050	3.363	2.888	2.527

VENEZIA	VALORI PERCENTUALI						
	98-99	99-00	2001	2002	2003	2004	
Richiesta	39,9	52,1	53,9	65,7	62,9	70,4	
Non richiesta	60,1	47,9	46,1	34,3	37,1	29,6	
TOTALE	100,0	100,0	100,0	100,0	100,0	100,0	

VENEZIA	VARIAZIONI SU BASE FISSA (ANNO 1998 = 100)						
	1998	'99/'98	'01/'98	'02/'98	'03/'98	'04/'98	
Richiesta	100	119	116	117	96	94	
Non richiesta	100	73	66	40	38	26	
TOTALE	100	91	86	71	61	53	

VENEZIA	VARIAZIONI SU BASE MOBILE						
	1998	'99/'98	'01/'99	'02/'01	'03/'02	'04/'03	
Richiesta	100	119	97	101	82	98	
Non richiesta	100	73	90	62	93	70	
TOTALE	100	91	94	83	86	88	

VEN-VE	VALORI ASSOLUTI						
	97-98	98-99	99-00	2001	2002	2003	2004
Richiesta	14.437	17.943	18.151	15.655	17.184	15.174	13.793
Non richiesta	17.185	20.974	19.177	17.407	7.408	6.406	5.393
TOTALE	31.622	38.917	37.328	33.062	24.592	21.580	19.186

VEN-VE	VALORI PERCENTUALI						
	98-99	99-00	2001	2002	2003	2004	
Richiesta	46,1	48,6	47,4	69,9	70,3	71,9	
Non richiesta	53,9	51,4	52,6	30,1	29,7	28,1	
TOTALE	100,0	100,0	100,0	100,0	100,0	100,0	

VEN-VE	VARIAZIONI SU BASE FISSA (ANNO 1998 = 100)						
	1998	'99/'98	'01/'98	'02/'98	'03/'98	'04/'98	
Richiesta	100	101	87	96	85	77	
Non richiesta	100	91	83	35	31	26	
TOTALE	100	96	85	63	55	49	

VEN-VE	VARIAZIONI SU BASE MOBILE						
	1998	'99/'98	'01/'99	'02/'01	'03/'02	'04/'03	
Richiesta	100	101	86	110	88	91	
Non richiesta	100	91	91	43	86	84	
TOTALE	100	96	89	74	88	89	

Tabella 4.3.20.B – Valori assoluti, valori percentuali, variazioni su base fissa (anno 1998 = 100) e su base mobile delle assunzioni nel settore costruzioni per esperienza lavorativa richiesta – Venezia e Veneto meno Venezia – 1997-2004

VENEZIA	VALORI ASSOLUTI						
	97-98	98-99	99-00	2001	2002	2003	2004
Richiesta	787	1.485	1.191	1.318	1.209	1.324	1.063
Non richiesta	347	608	371	379	282	235	271
TOTALE	1.134	2.093	1.562	1.697	1.491	1.559	1.334

VENEZIA	VALORI PERCENTUALI						
	98-99	99-00	2001	2002	2003	2004	
Richiesta	71,0	76,2	77,7	81,1	84,9	79,7	
Non richiesta	29,0	23,8	22,3	18,9	15,1	20,3	
TOTALE	100,0	100,0	100,0	100,0	100,0	100,0	

VENEZIA	VARIAZIONI SU BASE FISSA (ANNO 1998 = 100)						
	1998	'99/'98	'01/'98	'02/'98	'03/'98	'04/'98	
Richiesta	100	80	89	81	89	72	
Non richiesta	100	61	62	46	39	45	
TOTALE	100	75	81	71	74	64	

VENEZIA	VARIAZIONI SU BASE MOBILE						
	1998	'99/'98	'01/'99	'02/'01	'03/'02	'04/'03	
Richiesta	100	80	111	92	110	80	
Non richiesta	100	61	102	74	83	115	
TOTALE	100	75	109	88	105	86	

VEN-VE	VALORI ASSOLUTI						
	97-98	98-99	99-00	2001	2002	2003	2004
Richiesta	3.464	4.702	3.835	4.117	5.360	5.306	4.120
Non richiesta	1.402	2.435	1.904	2.699	418	1.128	846
TOTALE	4.866	7.137	5.739	6.816	5.778	6.434	4.966

VEN-VE	VALORI PERCENTUALI						
	98-99	99-00	2001	2002	2003	2004	
Richiesta	65,9	66,8	60,4	92,8	82,5	83,0	
Non richiesta	34,1	33,2	39,6	7,2	17,5	17,0	
TOTALE	100,0	100,0	100,0	100,0	100,0	100,0	

VEN-VE	VARIAZIONI SU BASE FISSA (ANNO 1998 = 100)						
	1998	'99/'98	'01/'98	'02/'98	'03/'98	'04/'98	
Richiesta	100	82	88	114	113	88	
Non richiesta	100	78	111	17	46	35	
TOTALE	100	80	96	81	90	70	

VEN-VE	VARIAZIONI SU BASE MOBILE						
	1998	'99/'98	'01/'99	'02/'01	'03/'02	'04/'03	
Richiesta	100	82	107	130	99	78	
Non richiesta	100	78	142	15	270	75	
TOTALE	100	80	119	85	111	77	

Tabella 4.3.21.B – Valori assoluti, valori percentuali, variazioni su base fissa (anno 1998 = 100) e su base mobile delle assunzioni nel settore commerciale per esperienza lavorativa richiesta – Venezia e Veneto meno Venezia – 1997-2004

VENEZIA	VALORI ASSOLUTI						
	97-98	98-99	99-00	2001	2002	2003	2004
Richiesta	1.015	1.485	1.075	806	1.647	1.784	1.547
Non richiesta	800	608	1.193	998	623	539	348
TOTALE	1.815	2.093	2.268	1.804	2.270	2.323	1.895

VENEZIA	VALORI PERCENTUALI						
	98-99	99-00	2001	2002	2003	2004	
Richiesta	71,0	47,4	44,7	72,6	76,8	81,6	
Non richiesta	29,0	52,6	55,3	27,4	23,2	18,4	
TOTALE	100,0	100,0	100,0	100,0	100,0	100,0	

VENEZIA	VARIAZIONI SU BASE FISSA (ANNO 1998 = 100)						
	1998	'99/'98	'01/'98	'02/'98	'03/'98	'04/'98	
Richiesta	100	72	54	111	120	104	
Non richiesta	100	196	164	102	89	57	
TOTALE	100	108	86	108	111	91	

VENEZIA	VARIAZIONI SU BASE MOBILE						
	1998	'99/'98	'01/'99	'02/'01	'03/'02	'04/'03	
Richiesta	100	72	75	204	108	87	
Non richiesta	100	196	84	62	87	65	
TOTALE	100	108	80	126	102	82	

VEN-VE	VALORI ASSOLUTI						
	97-98	98-99	99-00	2001	2002	2003	2004
Richiesta	2.769	4.880	4.790	4.045	7.258	6.880	6.434
Non richiesta	3.793	8.538	5.902	4.911	2.628	2.681	1.998
TOTALE	6.562	13.418	10.692	8.956	9.886	9.561	8.432

VEN-VE	VALORI PERCENTUALI						
	98-99	99-00	2001	2002	2003	2004	
Richiesta	36,4	44,8	45,2	73,4	72,0	76,3	
Non richiesta	63,6	55,2	54,8	26,6	28,0	23,7	
TOTALE	100,0	100,0	100,0	100,0	100,0	100,0	

VEN-VE	VARIAZIONI SU BASE FISSA (ANNO 1998 = 100)						
	1998	'99/'98	'01/'98	'02/'98	'03/'98	'04/'98	
Richiesta	100	98	83	149	141	132	
Non richiesta	100	69	58	31	31	23	
TOTALE	100	80	67	74	71	63	

VEN-VE	VARIAZIONI SU BASE MOBILE						
	1998	'99/'98	'01/'99	'02/'01	'03/'02	'04/'03	
Richiesta	100	98	84	179	95	94	
Non richiesta	100	69	83	54	102	75	
TOTALE	100	80	84	110	97	88	

Tabella 4.3.22.B – Valori assoluti, valori percentuali, variazioni su base fissa (anno 1998 = 100) e su base mobile delle assunzioni nel settore dei servizi per esperienza lavorativa richiesta – Venezia e Veneto meno Venezia – 1997-2004

VENEZIA	VALORI ASSOLUTI						
	97-98	98-99	99-00	2001	2002	2003	2004
Richiesta	1.520	2.342	2.501	1.709	4.000	3.672	3.984
Non richiesta	1.607	2.542	3.776	3.003	2.039	2.704	1.486
TOTALE	3.127	4.884	6.277	4.712	6.039	6.376	5.470

VENEZIA	VALORI PERCENTUALI						
	98-99	99-00	2001	2002	2003	2004	
Richiesta	48,0	39,8	36,3	66,2	57,6	72,8	
Non richiesta	52,0	60,2	63,7	33,8	42,4	27,2	
TOTALE	100,0	100,0	100,0	100,0	100,0	100,0	

VENEZIA	VARIAZIONI SU BASE FISSA (ANNO 1998 = 100)						
	1998	'99/'98	'01/'98	'02/'98	'03/'98	'04/'98	
Richiesta	100	107	73	171	157	170	
Non richiesta	100	149	118	80	106	58	
TOTALE	100	129	96	124	131	112	

VENEZIA	VARIAZIONI SU BASE MOBILE						
	1998	'99/'98	'01/'99	'02/'01	'03/'02	'04/'03	
Richiesta	100	107	68	234	92	108	
Non richiesta	100	149	80	68	133	55	
TOTALE	100	129	75	128	106	86	

VEN-VE	VALORI ASSOLUTI						
	97-98	98-99	99-00	2001	2002	2003	2004
Richiesta	4.678	9.035	9.597	8.612	14.559	13.626	14.581
Non richiesta	5.567	9.166	11.205	12.628	11.586	8.141	6.073
TOTALE	10.245	18.201	20.802	21.240	26.145	21.767	20.654

VEN-VE	VALORI PERCENTUALI						
	98-99	99-00	2001	2002	2003	2004	
Richiesta	49,6	46,1	40,5	55,7	62,6	70,6	
Non richiesta	50,4	53,9	59,5	44,3	37,4	29,4	
TOTALE	100,0	100,0	100,0	100,0	100,0	100,0	

VEN-VE	VARIAZIONI SU BASE FISSA (ANNO 1998 = 100)						
	1998	'99/'98	'01/'98	'02/'98	'03/'98	'04/'98	
Richiesta	100	106	95	161	151	161	
Non richiesta	100	122	138	126	89	66	
TOTALE	100	114	117	144	120	113	

VEN-VE	VARIAZIONI SU BASE MOBILE						
	1998	'99/'98	'01/'99	'02/'01	'03/'02	'04/'03	
Richiesta	100	106	90	169	94	107	
Non richiesta	100	122	113	92	70	75	
TOTALE	100	114	102	123	83	95	

Grafico 4.3.9.B – Valori percentuali delle assunzioni per difficoltà di reperimento nel settore industriale – Venezia e Veneto meno Venezia– 1998-2004



Grafico 4.3.10.B – Valori percentuali delle assunzioni per difficoltà di reperimento nel settore costruzioni – Venezia e Veneto meno Venezia– 1998-2004



Grafico 4.3.11.B – Valori percentuali delle assunzioni per difficoltà di reperimento nel settore commerciale – Venezia e Veneto meno Venezia– 1998-2004

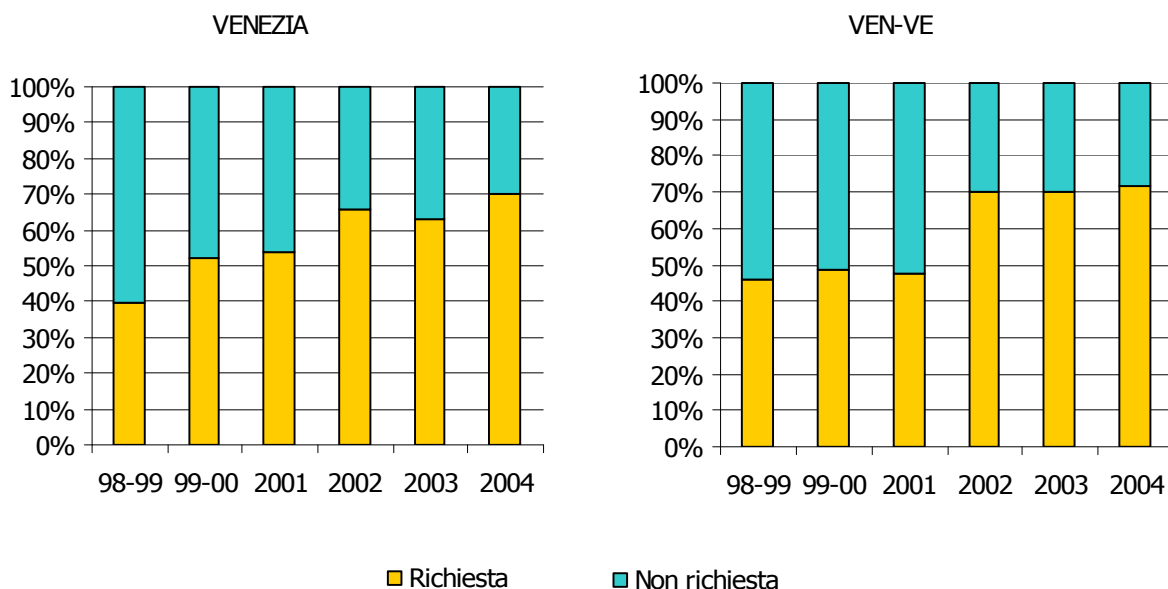

Grafico 4.3.12.B – Valori percentuali delle assunzioni per difficoltà di reperimento nel settore dei servizi – Venezia e Veneto meno Venezia– 1998-2004

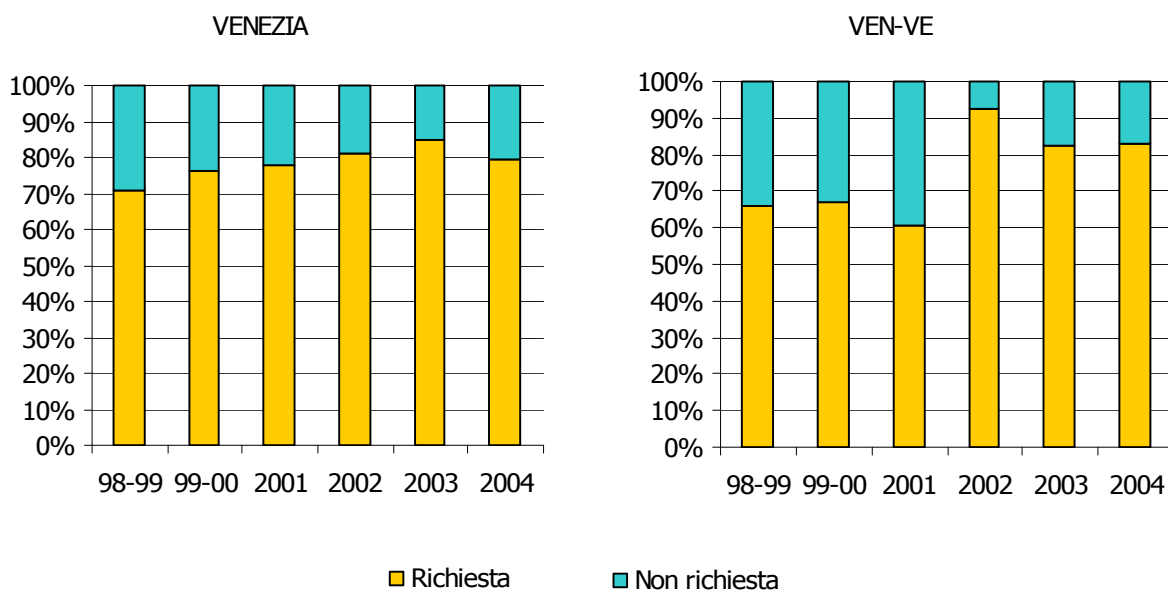

4.4 – I titoli di studio richiesti

Tabella 4.4.23.B – Valori assoluti, valori percentuali, variazioni su base fissa (anno 1998 = 100) e su base mobile della totalità delle assunzioni per titolo di studio richiesto – Venezia – 1997-2004

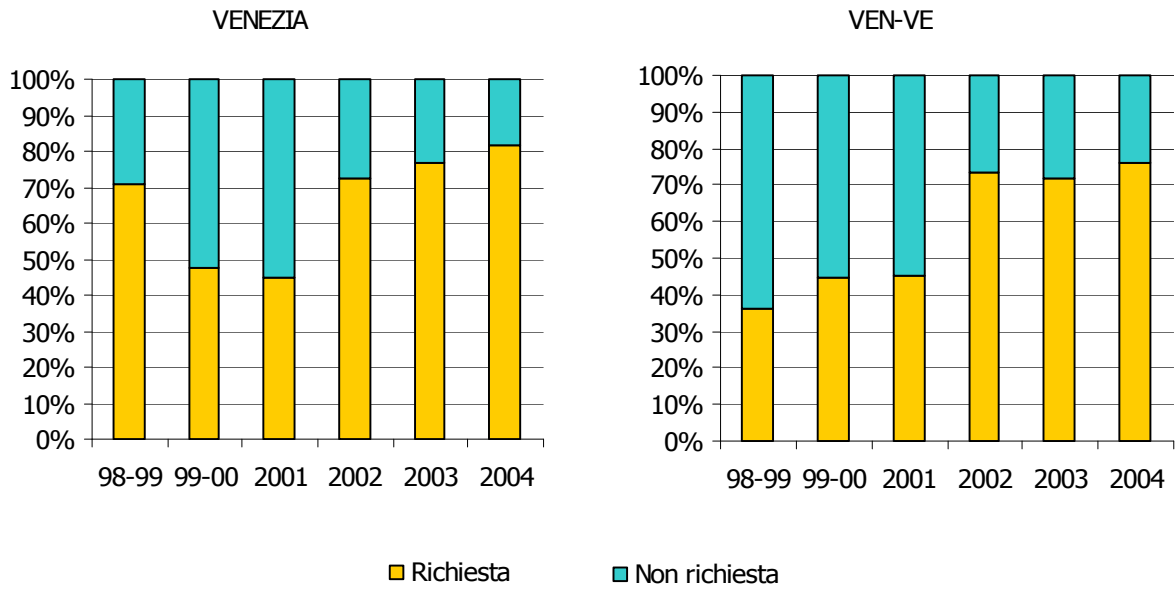
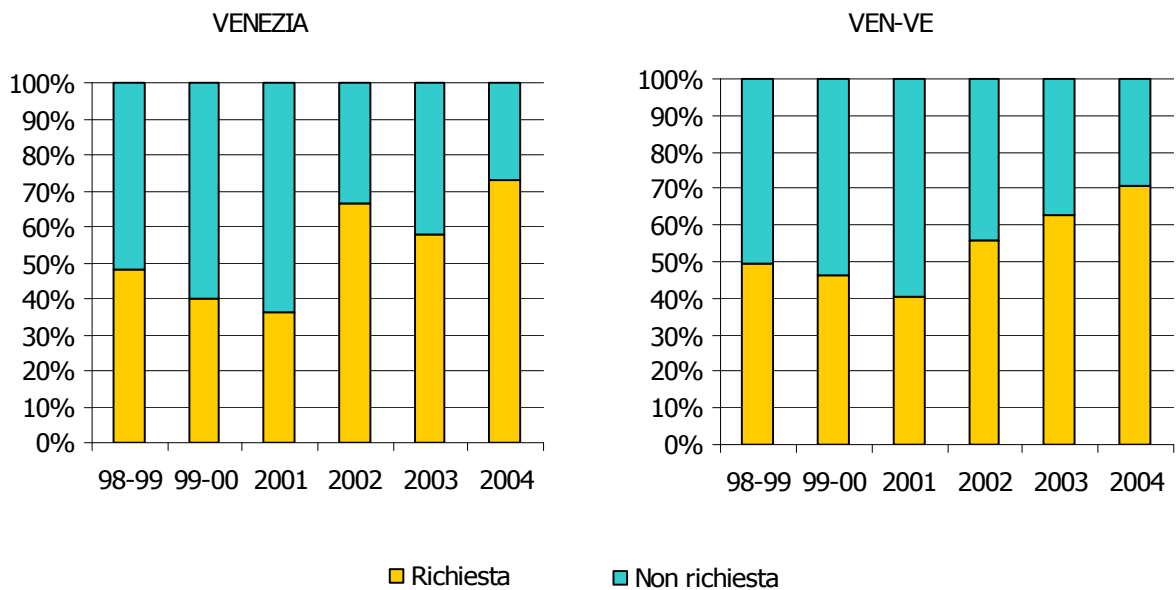
VENEZIA		VALORI ASSOLUTI				
	98-99	99-00	2001	2002	2003	2004
Nessun titolo	7.362	6.043	5.014	6.391	6.476	5.040
Formazione professionale	955	1.688	909	1.032	979	562
Qualifica professionale	2.001	1.620	1.668	1.724	1.538	1.770
Diploma superiore	3.912	4.463	3.949	3.459	3.584	3.224
Titolo universitario	698	623	723	557	569	630
TOTALE	14.928	14.437	12.263	13.163	13.146	11.226

VENEZIA		VALORI PERCENTUALI				
	98-99	99-00	2001	2002	2003	2004
Nessun titolo	49,3	41,9	40,9	48,6	49,3	44,9
Formazione professionale	6,4	11,7	7,4	7,8	7,4	5,0
Qualifica professionale	13,4	11,2	13,6	13,1	11,7	15,8
Diploma superiore	26,2	30,9	32,2	26,3	27,3	28,7
Titolo universitario	4,7	4,3	5,9	4,2	4,3	5,6
TOTALE	100,0	100,0	100,0	100,0	100,0	100,0

VENEZIA		VARIAZIONI SU BASE FISSA (ANNO 1998 = 100)				
	1998	'99/'98	'01/'98	'02/'98	'03/'98	'04/'98
Nessun titolo	100	82	68	87	88	68
Formazione professionale	100	177	95	108	103	59
Qualifica professionale	100	81	83	86	77	88
Diploma superiore	100	114	101	88	92	82
Titolo universitario	100	89	104	80	82	90
TOTALE	100	97	82	88	88	75

VENEZIA		VARIAZIONI SU BASE MOBILE				
	1998	'99/'98	'01/'99	'02/'01	'03/'02	'04/'03
Nessun titolo	100	82	83	127	101	78
Formazione professionale	100	177	54	114	95	57
Qualifica professionale	100	81	103	103	89	115
Diploma superiore	100	114	88	88	104	90
Titolo universitario	100	89	116	77	102	111
TOTALE	100	97	85	107	100	85

Tabella 4.4.24.B – Valori assoluti, valori percentuali, variazioni su base fissa (anno 1998 = 100) e su base mobile della totalità delle assunzioni per titolo di studio richiesto – Veneto meno Venezia – 1997-2004

VEN-VE	VALORI ASSOLUTI					
	98-99	99-00	2001	2002	2003	2004
Nessun titolo	39.231	32.336	27.341	30.517	27.259	20.683
Formazione professionale	4.867	10.501	7.515	7.802	6.608	4.265
Qualifica professionale	10.927	8.796	8.714	8.761	8.178	8.587
Diploma superiore	17.792	19.491	23.384	16.382	14.518	16.580
Titolo universitario	3.734	3.437	3.120	2.939	2.779	3.123
TOTALE	76.551	74.561	70.074	66.401	59.342	53.238

VEN-VE	VALORI PERCENTUALI					
	98-99	99-00	2001	2002	2003	2004
Nessun titolo	51,2	43,4	39,0	46,0	45,9	38,9
Formazione professionale	6,4	14,1	10,7	11,7	11,1	8,0
Qualifica professionale	14,3	11,8	12,4	13,2	13,8	16,1
Diploma superiore	23,2	26,1	33,4	24,7	24,5	31,1
Titolo universitario	4,9	4,6	4,5	4,4	4,7	5,9
TOTALE	100,0	100,0	100,0	100,0	100,0	100,0

VEN-VE	VARIAZIONI SU BASE FISSA (ANNO 1998 = 100)					
	1998	'99/'98	'01/'98	'02/'98	'03/'98	'04/'98
Nessun titolo	100	82	70	78	69	53
Formazione professionale	100	216	154	160	136	88
Qualifica professionale	100	80	80	80	75	79
Diploma superiore	100	110	131	92	82	93
Titolo universitario	100	92	84	79	74	84
TOTALE	100	97	92	87	78	70

VEN-VE	VARIAZIONI SU BASE MOBILE					
	1998	'99/'98	'01/'99	'02/'01	'03/'02	'04/'03
Nessun titolo	100	82	85	112	89	76
Formazione professionale	100	216	72	104	85	65
Qualifica professionale	100	80	99	101	93	105
Diploma superiore	100	110	120	70	89	114
Titolo universitario	100	92	91	94	95	112
TOTALE	100	97	94	95	89	90

Tabella 4.4.25.B – Valori assoluti, valori percentuali, variazioni su base fissa (anno 1998 = 100) e su base mobile delle assunzioni nel settore industriale per titolo di studio richiesto – Venezia – 1997-2004

VENEZIA		VALORI ASSOLUTI				
	98-99	99-00	2001	2002	2003	2004
Nessun titolo	2.608	1.747	1.893	1.767	1.617	1.148
Formazione professionale	117	568	415	352	198	172
Qualifica professionale	954	860	676	419	479	485
Diploma superiore	754	1.025	900	693	507	635
Titolo universitario	303	130	166	132	87	87
TOTALE	4.736	4.330	4.050	3.363	2.888	2.527

VENEZIA		VALORI PERCENTUALI				
	98-99	99-00	2001	2002	2003	2004
Nessun titolo	55,1	40,3	46,7	52,5	56,0	45,4
Formazione professionale	2,5	13,1	10,2	10,5	6,9	6,8
Qualifica professionale	20,1	19,9	16,7	12,5	16,6	19,2
Diploma superiore	15,9	23,7	22,2	20,6	17,6	25,1
Titolo universitario	6,4	3,0	4,1	3,9	3,0	3,4
TOTALE	100,0	100,0	100,0	100,0	100,0	100,0

VENEZIA		VARIAZIONI SU BASE FISSA (ANNO 1998 = 100)				
	1998	'99/'98	'01/'98	'02/'98	'03/'98	'04/'98
Nessun titolo	100	67	73	68	62	44
Formazione professionale	100	485	355	301	169	147
Qualifica professionale	100	90	71	44	50	51
Diploma superiore	100	136	119	92	67	84
Titolo universitario	100	43	55	44	29	29
TOTALE	100	91	86	71	61	53

VENEZIA		VARIAZIONI SU BASE MOBILE				
	1998	'99/'98	'01/'99	'02/'01	'03/'02	'04/'03
Nessun titolo	100	67	108	93	92	71
Formazione professionale	100	485	73	85	56	87
Qualifica professionale	100	90	79	62	114	101
Diploma superiore	100	136	88	77	73	125
Titolo universitario	100	43	128	80	66	100
TOTALE	100	91	94	83	86	88

Tabella 4.4.26.B – Valori assoluti, valori percentuali, variazioni su base fissa (anno 1998 = 100) e su base mobile delle assunzioni nel settore industriale per titolo di studio richiesto – Veneto meno Venezia – 1997-2004

VEN-VE	VALORI ASSOLUTI					
	98-99	99-00	2001	2002	2003	2004
Nessun titolo	21.774	16.993	12.598	10.626	10.016	7.997
Formazione professionale	2.650	6.371	4.826	3.704	2.490	1.301
Qualifica professionale	6.691	5.170	5.314	3.735	3.487	3.606
Diploma superiore	6.193	7.461	8.959	5.572	4.758	5.258
Titolo universitario	1.609	1.333	1.365	955	829	1.024
TOTALE	38.917	37.328	33.062	24.592	21.580	19.186

VEN-VE	VALORI PERCENTUALI					
	98-99	99-00	2001	2002	2003	2004
Nessun titolo	55,9	45,5	38,1	43,2	46,4	41,7
Formazione professionale	6,8	17,1	14,6	15,1	11,5	6,8
Qualifica professionale	17,2	13,9	16,1	15,2	16,2	18,8
Diploma superiore	15,9	20,0	27,1	22,7	22,0	27,4
Titolo universitario	4,1	3,6	4,1	3,9	3,8	5,3
TOTALE	100,0	100,0	100,0	100,0	100,0	100,0

VEN-VE	VARIAZIONI SU BASE FISSA (ANNO 1998 = 100)					
	1998	'99/'98	'01/'98	'02/'98	'03/'98	'04/'98
Nessun titolo	100	78	58	49	46	37
Formazione professionale	100	240	182	140	94	49
Qualifica professionale	100	77	79	56	52	54
Diploma superiore	100	120	145	90	77	85
Titolo universitario	100	83	85	59	52	64
TOTALE	100	96	85	63	55	49

VEN-VE	VARIAZIONI SU BASE MOBILE					
	1998	'99/'98	'01/'99	'02/'01	'03/'02	'04/'03
Nessun titolo	100	78	74	84	94	80
Formazione professionale	100	240	76	77	67	52
Qualifica professionale	100	77	103	70	93	103
Diploma superiore	100	120	120	62	85	111
Titolo universitario	100	83	102	70	87	124
TOTALE	100	96	89	74	88	89

Tabella 4.4.27.B – Valori assoluti, valori percentuali, variazioni su base fissa (anno 1998 = 100) e su base mobile delle assunzioni nel settore costruzioni per titolo di studio richiesto – Venezia – 1997-2004

VENEZIA		VALORI ASSOLUTI				
	98-99	99-00	2001	2002	2003	2004
Nessun titolo	1.397	748	942	848	1.082	799
Formazione professionale	106	358	257	137	112	109
Qualifica professionale	284	118	131	56	124	302
Diploma superiore	238	306	334	449	200	107
Titolo universitario	68	32	33	1	41	17
TOTALE	2.093	1.562	1.697	1.491	1.559	1.334

VENEZIA		VALORI PERCENTUALI				
	98-99	99-00	2001	2002	2003	2004
Nessun titolo	66,7	47,9	55,5	56,9	69,4	59,9
Formazione professionale	5,1	22,9	15,1	9,2	7,2	8,2
Qualifica professionale	13,6	7,6	7,7	3,8	8,0	22,6
Diploma superiore	11,4	19,6	19,7	30,1	12,8	8,0
Titolo universitario	3,2	2,0	1,9	0,1	2,6	1,3
TOTALE	100,0	100,0	100,0	100,0	100,0	100,0

VENEZIA		VARIAZIONI SU BASE FISSA (ANNO 1998 = 100)				
	1998	'99/'98	'01/'98	'02/'98	'03/'98	'04/'98
Nessun titolo	100	54	67	61	77	57
Formazione professionale	100	338	242	129	106	103
Qualifica professionale	100	42	46	20	44	106
Diploma superiore	100	129	140	189	84	45
Titolo universitario	100	47	49	1	60	25
TOTALE	100	75	81	71	74	64

VENEZIA		VARIAZIONI SU BASE MOBILE				
	1998	'99/'98	'01/'99	'02/'01	'03/'02	'04/'03
Nessun titolo	100	54	126	90	128	74
Formazione professionale	100	338	72	53	82	97
Qualifica professionale	100	42	111	43	221	244
Diploma superiore	100	129	109	134	45	54
Titolo universitario	100	47	103	3	4100	41
TOTALE	100	75	109	88	105	86

Tabella 4.4.28.B – Valori assoluti, valori percentuali, variazioni su base fissa (anno 1998 = 100) e su base mobile delle assunzioni nel settore costruzioni per titolo di studio richiesto – Veneto meno Venezia – 1997-2004

VEN-VE	VALORI ASSOLUTI					
	98-99	99-00	2001	2002	2003	2004
Nessun titolo	4.793	2.735	4.467	3.557	4.377	2.560
Formazione professionale	434	1.442	483	668	921	408
Qualifica professionale	859	605	947	694	361	696
Diploma superiore	998	853	869	728	693	1.266
Titolo universitario	53	104	50	131	82	36
TOTALE	7.137	5.739	6.816	5.778	6.434	4.966

VEN-VE	VALORI PERCENTUALI					
	98-99	99-00	2001	2002	2003	2004
Nessun titolo	67,2	47,7	65,5	61,6	68,0	51,6
Formazione professionale	6,1	25,1	7,1	11,6	14,3	8,2
Qualifica professionale	12,0	10,5	13,9	12,0	5,6	14,0
Diploma superiore	14,0	14,9	12,7	12,6	10,8	25,5
Titolo universitario	0,7	1,8	0,7	2,3	1,3	0,7
TOTALE	100,0	100,0	100,0	100,0	100,0	100,0

VEN-VE	VARIAZIONI SU BASE FISSA (ANNO 1998 = 100)					
	1998	'99/'98	'01/'98	'02/'98	'03/'98	'04/'98
Nessun titolo	100	57	93	74	91	53
Formazione professionale	100	332	111	154	212	94
Qualifica professionale	100	70	110	81	42	81
Diploma superiore	100	85	87	73	69	127
Titolo universitario	100	196	94	247	155	68
TOTALE	100	80	96	81	90	70

VEN-VE	VARIAZIONI SU BASE MOBILE					
	1998	'99/'98	'01/'99	'02/'01	'03/'02	'04/'03
Nessun titolo	100	57	163	80	123	58
Formazione professionale	100	332	33	138	138	44
Qualifica professionale	100	70	157	73	52	193
Diploma superiore	100	85	102	84	95	183
Titolo universitario	100	196	48	262	63	44
TOTALE	100	80	119	85	111	77

Tabella 4.4.29.B – Valori assoluti, valori percentuali, variazioni su base fissa (anno 1998 = 100) e su base mobile delle assunzioni nel settore commerciale per titolo di studio richiesto – Venezia – 1997-2004

VENEZIA	VALORI ASSOLUTI					
	98-99	99-00	2001	2002	2003	2004
Nessun titolo	865	668	527	856	729	636
Formazione professionale	490	317	59	171	76	58
Qualifica professionale	321	178	173	351	271	388
Diploma superiore	1.438	1.043	974	860	1.213	761
Titolo universitario	101	62	71	32	34	52
TOTALE	3.215	2.268	1.804	2.270	2.323	1.895

VENEZIA	VALORI PERCENTUALI					
	98-99	99-00	2001	2002	2003	2004
Nessun titolo	26,9	29,5	29,2	37,7	31,4	33,6
Formazione professionale	15,2	14,0	3,3	7,5	3,3	3,1
Qualifica professionale	10,0	7,8	9,6	15,5	11,7	20,5
Diploma superiore	44,7	46,0	54,0	37,9	52,2	40,2
Titolo universitario	3,1	2,7	3,9	1,4	1,5	2,7
TOTALE	100,0	100,0	100,0	100,0	100,0	100,0

VENEZIA	VARIAZIONI SU BASE FISSA (ANNO 1998 = 100)					
	1998	'99/'98	'01/'98	'02/'98	'03/'98	'04/'98
Nessun titolo	100	77	61	99	84	74
Formazione professionale	100	65	12	35	16	12
Qualifica professionale	100	55	54	109	84	121
Diploma superiore	100	73	68	60	84	53
Titolo universitario	100	61	70	32	34	51
TOTALE	100	71	56	71	72	59

VENEZIA	VARIAZIONI SU BASE MOBILE					
	1998	'99/'98	'01/'99	'02/'01	'03/'02	'04/'03
Nessun titolo	100	77	79	162	85	87
Formazione professionale	100	65	19	290	44	76
Qualifica professionale	100	55	97	203	77	143
Diploma superiore	100	73	93	88	141	63
Titolo universitario	100	61	115	45	106	153
TOTALE	100	71	80	126	102	82

Tabella 4.4.30.B – Valori assoluti, valori percentuali, variazioni su base fissa (anno 1998 = 100) e su base mobile delle assunzioni nel settore commerciale per titolo di studio richiesto – Veneto meno Venezia – 1997-2004

VEN-VE	VALORI ASSOLUTI					
	98-99	99-00	2001	2002	2003	2004
Nessun titolo	4.345	4.288	3.040	2.931	3.443	2.526
Formazione professionale	1.069	627	633	973	961	427
Qualifica professionale	1.462	1.205	478	1.601	1.249	1.765
Diploma superiore	4.948	4.219	4.467	4.133	3.794	3.467
Titolo universitario	472	353	338	248	114	247
TOTALE	12.296	10.692	8.956	9.886	9.561	8.432

VEN-VE	VALORI PERCENTUALI					
	98-99	99-00	2001	2002	2003	2004
Nessun titolo	35,3	40,1	33,9	29,6	36,0	30,0
Formazione professionale	8,7	5,9	7,1	9,8	10,1	5,1
Qualifica professionale	11,9	11,3	5,3	16,2	13,1	20,9
Diploma superiore	40,2	39,5	49,9	41,8	39,7	41,1
Titolo universitario	3,8	3,3	3,8	2,5	1,2	2,9
TOTALE	100,0	100,0	100,0	100,0	100,0	100,0

VEN-VE	VARIAZIONI SU BASE FISSA (ANNO 1998 = 100)					
	1998	'99/'98	'01/'98	'02/'98	'03/'98	'04/'98
Nessun titolo	100	99	70	67	79	58
Formazione professionale	100	59	59	91	90	40
Qualifica professionale	100	82	33	110	85	121
Diploma superiore	100	85	90	84	77	70
Titolo universitario	100	75	72	53	24	52
TOTALE	100	87	73	80	78	69

VEN-VE	VARIAZIONI SU BASE MOBILE					
	1998	'99/'98	'01/'99	'02/'01	'03/'02	'04/'03
Nessun titolo	100	99	71	96	117	73
Formazione professionale	100	59	101	154	99	44
Qualifica professionale	100	82	40	335	78	141
Diploma superiore	100	85	106	93	92	91
Titolo universitario	100	75	96	73	46	217
TOTALE	100	87	84	110	97	88

Tabella 4.4.31.B – Valori assoluti, valori percentuali, variazioni su base fissa (anno 1998 = 100) e su base mobile delle assunzioni nel settore dei servizi per titolo di studio richiesto – Venezia – 1997-2004

VENEZIA	VALORI ASSOLUTI					
	98-99	99-00	2001	2002	2003	2004
Nessun titolo	2.492	2.880	1.652	2.920	3.048	2.457
Formazione professionale	242	445	178	372	593	223
Qualifica professionale	442	464	688	898	664	595
Diploma superiore	1.482	2.089	1.741	1.457	1.664	1.721
Titolo universitario	226	399	453	392	407	474
TOTALE	4.884	6.277	4.712	6.039	6.376	5.470

VENEZIA	VALORI PERCENTUALI					
	98-99	99-00	2001	2002	2003	2004
Nessun titolo	51,0	45,9	35,1	48,4	47,8	44,9
Formazione professionale	5,0	7,1	3,8	6,2	9,3	4,1
Qualifica professionale	9,0	7,4	14,6	14,9	10,4	10,9
Diploma superiore	30,3	33,3	36,9	24,1	26,1	31,5
Titolo universitario	4,6	6,4	9,6	6,5	6,4	8,7
TOTALE	100,0	100,0	100,0	100,0	100,0	100,0

VENEZIA	VARIAZIONI SU BASE FISSA (ANNO 1998 = 100)					
	1998	'99/'98	'01/'98	'02/'98	'03/'98	'04/'98
Nessun titolo	100	116	66	117	122	99
Formazione professionale	100	184	74	154	245	92
Qualifica professionale	100	105	156	203	150	135
Diploma superiore	100	141	117	98	112	116
Titolo universitario	100	177	200	173	180	210
TOTALE	100	129	96	124	131	112

VENEZIA	VARIAZIONI SU BASE MOBILE					
	1998	'99/'98	'01/'99	'02/'01	'03/'02	'04/'03
Nessun titolo	100	116	57	177	104	81
Formazione professionale	100	184	40	209	159	38
Qualifica professionale	100	105	148	131	74	90
Diploma superiore	100	141	83	84	114	103
Titolo universitario	100	177	114	87	104	116
TOTALE	100	129	75	128	106	86

Tabella 4.4.32.B – Valori assoluti, valori percentuali, variazioni su base fissa (anno 1998 = 100) e su base mobile delle assunzioni nel settore dei servizi per titolo di studio richiesto – Veneto meno Venezia – 1997-2004

VEN-VE	VALORI ASSOLUTI					
	98-99	99-00	2001	2002	2003	2004
Nessun titolo	8.319	8.320	7.236	13.403	9.423	7.600
Formazione professionale	714	2.061	1.573	2.457	2.236	2.129
Qualifica professionale	1.915	1.816	1.975	2.731	3.081	2.520
Diploma superiore	5.653	6.958	9.089	5.949	5.273	6.589
Titolo universitario	1.600	1.647	1.367	1.605	1.754	1.816
TOTALE	18.201	20.802	21.240	26.145	21.767	20.654

VEN-VE	VALORI PERCENTUALI					
	98-99	99-00	2001	2002	2003	2004
Nessun titolo	45,7	40,0	34,1	51,3	43,3	36,8
Formazione professionale	3,9	9,9	7,4	9,4	10,3	10,3
Qualifica professionale	10,5	8,7	9,3	10,4	14,2	12,2
Diploma superiore	31,1	33,4	42,8	22,8	24,2	31,9
Titolo universitario	8,8	7,9	6,4	6,1	8,1	8,8
TOTALE	100,0	100,0	100,0	100,0	100,0	100,0

VEN-VE	VARIAZIONI SU BASE FISSA (ANNO 1998 = 100)					
	1998	'99/'98	'01/'98	'02/'98	'03/'98	'04/'98
Nessun titolo	100	100	87	161	113	91
Formazione professionale	100	289	220	344	313	298
Qualifica professionale	100	95	103	143	161	132
Diploma superiore	100	123	161	105	93	117
Titolo universitario	100	103	85	100	110	114
TOTALE	100	114	117	144	120	113

VEN-VE	VARIAZIONI SU BASE MOBILE					
	1998	'99/'98	'01/'99	'02/'01	'03/'02	'04/'03
Nessun titolo	100	100	87	185	70	81
Formazione professionale	100	289	76	156	91	95
Qualifica professionale	100	95	109	138	113	82
Diploma superiore	100	123	131	65	89	125
Titolo universitario	100	103	83	117	109	104
TOTALE	100	114	102	123	83	95

Grafico 4.4.13.B – Valori percentuali delle assunzioni per titolo di studio richiesto nel settore industriale – Venezia e Veneto meno Venezia– 1998-2004



Grafico 4.4.14.B – Valori percentuali delle assunzioni per titolo di studio richiesto nel settore costruzioni – Venezia e Veneto meno Venezia– 1998-2004



Grafico 4.4.15.B – Valori percentuali delle assunzioni per titolo di studio richiesto nel settore commercio – Venezia e Veneto meno Venezia– 1998-2004

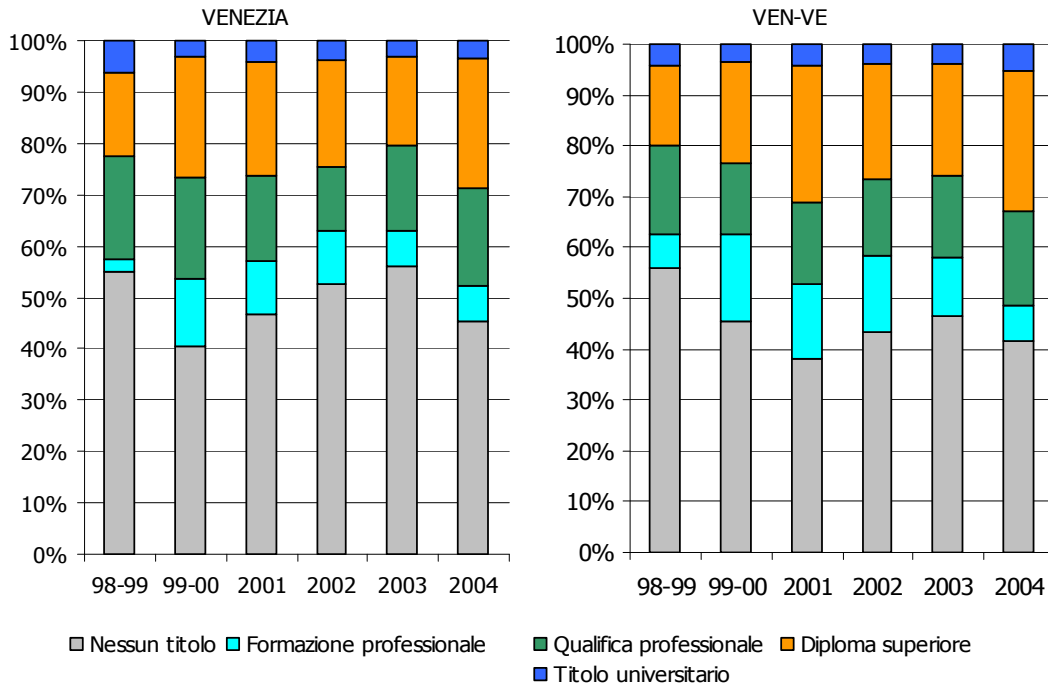

Grafico 4.4.16.B – Valori percentuali delle assunzioni per titolo di studio richiesto nel settore dei servizi – Venezia e Veneto meno Venezia– 1998-2004

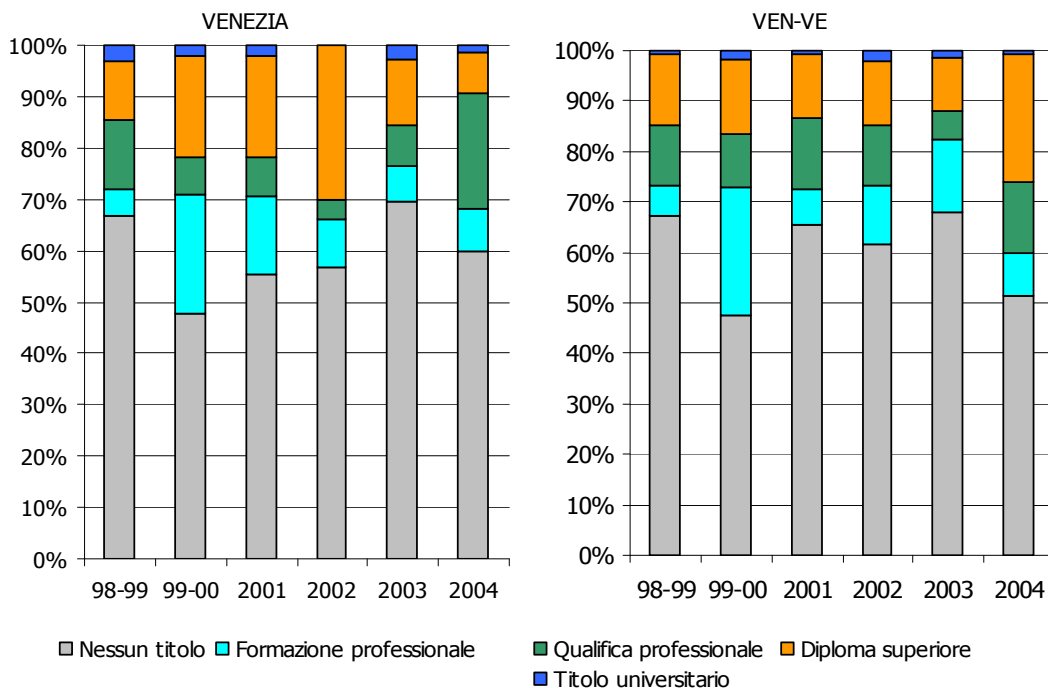

4.5 – Le conoscenze informatiche richieste

Tabella 4.5.33.B – Valori assoluti, valori percentuali, variazioni su base fissa (anno 1998 = 100) e su base mobile della totalità delle assunzioni per conoscenze informatiche richieste – Venezia e Veneto meno Venezia – 1997-2004

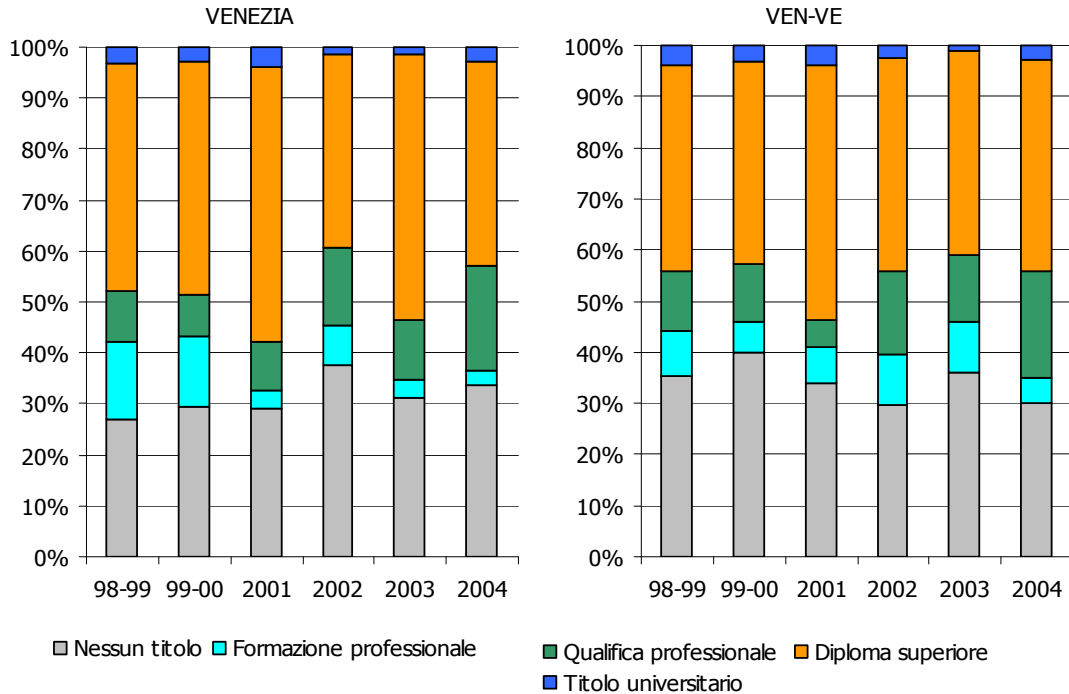
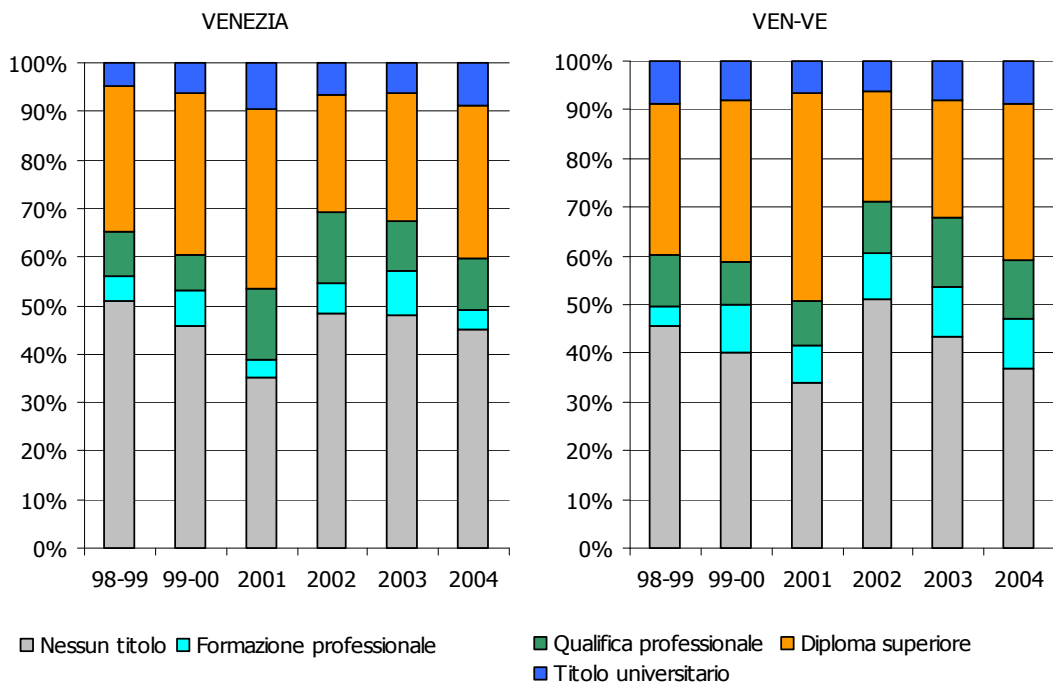
VENEZIA		VALORI ASSOLUTI					
	97-98	98-99	99-00	2001	2002	2003	2004
Richiesta	3.769	6.009	4.224	3.363	3.324	3.665	3.507
Non richiesta	5.840	8.919	10.213	8.900	9.839	9.481	7.719
TOTALE	9.609	14.928	14.437	12.263	13.163	13.146	11.226

VENEZIA		VALORI PERCENTUALI					
	98-99	99-00	2001	2002	2003	2004	
Richiesta	40,3	29,3	27,4	25,3	27,9	31,2	
Non richiesta	59,7	70,7	72,6	74,7	72,1	68,8	
TOTALE	100,0	100,0	100,0	100,0	100,0	100,0	

VENEZIA		VARIAZIONI SU BASE FISSA (ANNO 1998 = 100)					
	1998	'99/'98	'01/'98	'02/'98	'03/'98	'04/'98	
Richiesta	100	70	56	55	61	58	
Non richiesta	100	115	100	110	106	87	
TOTALE	100	97	82	88	88	75	

VENEZIA		VARIAZIONI SU BASE MOBILE					
	1998	'99/'98	'01/'99	'02/'01	'03/'02	'04/'03	
Richiesta	100	70	80	99	110	96	
Non richiesta	100	115	87	111	96	81	
TOTALE	100	97	85	107	100	85	

VEN-VE		VALORI ASSOLUTI					
	97-98	98-99	99-00	2001	2002	2003	2004
Richiesta	20.330	26.996	25.033	19.725	19.162	20.064	17.698
Non richiesta	32.965	49.555	49.528	50.349	47.239	39.278	35.540
TOTALE	53.295	76.551	74.561	70.074	66.401	59.342	53.238

VEN-VE		VALORI PERCENTUALI					
	98-99	99-00	2001	2002	2003	2004	
Richiesta	35,3	33,6	28,1	28,9	33,8	33,2	
Non richiesta	64,7	66,4	71,9	71,1	66,2	66,8	
TOTALE	100,0	100,0	100,0	100,0	100,0	100,0	

VEN-VE		VARIAZIONI SU BASE FISSA (ANNO 1998 = 100)					
	1998	'99/'98	'01/'98	'02/'98	'03/'98	'04/'98	
Richiesta	100	93	73	71	74	66	
Non richiesta	100	100	102	95	79	72	
TOTALE	100	97	92	87	78	70	

VEN-VE		VARIAZIONI SU BASE MOBILE					
	1998	'99/'98	'01/'99	'02/'01	'03/'02	'04/'03	
Richiesta	100	93	79	97	105	88	
Non richiesta	100	100	102	94	83	90	
TOTALE	100	97	94	95	89	90	

Tabella 4.5.34.B – Valori assoluti, valori percentuali, variazioni su base fissa (anno 1998 = 100) e su base mobile delle assunzioni nel settore industriale per conoscenze informatiche richieste – Venezia e Veneto meno Venezia – 1997-2004

VENEZIA	VALORI ASSOLUTI						
	97-98	98-99	99-00	2001	2002	2003	2004
Richiesta	1.444	1.691	1.075	881	746	897	812
Non richiesta	2.089	3.045	3.255	3.169	2.617	1.991	1.715
TOTALE	3.533	4.736	4.330	4.050	3.363	2.888	2.527

VENEZIA	VALORI PERCENTUALI						
	98-99	99-00	2001	2002	2003	2004	
Richiesta	35,7	24,8	21,8	22,2	31,1	32,1	
Non richiesta	64,3	75,2	78,2	77,8	68,9	67,9	
TOTALE	100,0	100,0	100,0	100,0	100,0	100,0	

VENEZIA	VARIAZIONI SU BASE FISSA (ANNO 1998 = 100)						
	1998	'99/'98	'01/'98	'02/'98	'03/'98	'04/'98	
Richiesta	100	64	52	44	53	48	
Non richiesta	100	107	104	86	65	56	
TOTALE	100	91	86	71	61	53	

VENEZIA	VARIAZIONI SU BASE MOBILE						
	1998	'99/'98	'01/'99	'02/'01	'03/'02	'04/'03	
Richiesta	100	64	82	85	120	91	
Non richiesta	100	107	97	83	76	86	
TOTALE	100	91	94	83	86	88	

VEN-VE	VALORI ASSOLUTI						
	97-98	98-99	99-00	2001	2002	2003	2004
Richiesta	11.845	13.012	10.873	9.062	7.518	7.865	6.448
Non richiesta	19.777	25.905	26.455	24.000	17.074	13.715	12.738
TOTALE	31.622	38.917	37.328	33.062	24.592	21.580	19.186

VEN-VE	VALORI PERCENTUALI						
	98-99	99-00	2001	2002	2003	2004	
Richiesta	33,4	29,1	27,4	30,6	36,4	33,6	
Non richiesta	66,6	70,9	72,6	69,4	63,6	66,4	
TOTALE	100,0	100,0	100,0	100,0	100,0	100,0	

VEN-VE	VARIAZIONI SU BASE FISSA (ANNO 1998 = 100)						
	1998	'99/'98	'01/'98	'02/'98	'03/'98	'04/'98	
Richiesta	100	84	70	58	60	50	
Non richiesta	100	102	93	66	53	49	
TOTALE	100	96	85	63	55	49	

VEN-VE	VARIAZIONI SU BASE MOBILE						
	1998	'99/'98	'01/'99	'02/'01	'03/'02	'04/'03	
Richiesta	100	84	83	83	105	82	
Non richiesta	100	102	91	71	80	93	
TOTALE	100	96	89	74	88	89	

Tabella 4.5.35.B – Valori assoluti, valori percentuali, variazioni su base fissa (anno 1998 = 100) e su base mobile delle assunzioni nel settore costruzioni per conoscenze informatiche richieste – Venezia e Veneto meno Venezia – 1997-2004

VENEZIA	VALORI ASSOLUTI						
	97-98	98-99	99-00	2001	2002	2003	2004
Richiesta	156	335	212	186	298	206	108
Non richiesta	978	1.758	1.350	1.511	1.193	1.353	1.226
TOTALE	1.134	2.093	1.562	1.697	1.491	1.559	1.334

VENEZIA	VALORI PERCENTUALI						
	98-99	99-00	2001	2002	2003	2004	
Richiesta	16,0	13,6	11,0	20,0	13,2	8,1	
Non richiesta	84,0	86,4	89,0	80,0	86,8	91,9	
TOTALE	100,0	100,0	100,0	100,0	100,0	100,0	

VENEZIA	VARIAZIONI SU BASE FISSA (ANNO 1998 = 100)						
	1998	'99/'98	'01/'98	'02/'98	'03/'98	'04/'98	
Richiesta	100	63	56	89	61	32	
Non richiesta	100	77	86	68	77	70	
TOTALE	100	75	81	71	74	64	

VENEZIA	VARIAZIONI SU BASE MOBILE						
	1998	'99/'98	'01/'99	'02/'01	'03/'02	'04/'03	
Richiesta	100	63	88	160	69	52	
Non richiesta	100	77	112	79	113	91	
TOTALE	100	75	109	88	105	86	

VEN-VE	VALORI ASSOLUTI						
	97-98	98-99	99-00	2001	2002	2003	2004
Richiesta	797	971	707	812	714	1.090	826
Non richiesta	4.069	6.166	5.032	6.004	5.064	5.344	4.140
TOTALE	4.866	7.137	5.739	6.816	5.778	6.434	4.966

VEN-VE	VALORI PERCENTUALI						
	98-99	99-00	2001	2002	2003	2004	
Richiesta	13,6	12,3	11,9	12,4	16,9	16,6	
Non richiesta	86,4	87,7	88,1	87,6	83,1	83,4	
TOTALE	100,0	100,0	100,0	100,0	100,0	100,0	

VEN-VE	VARIAZIONI SU BASE FISSA (ANNO 1998 = 100)						
	1998	'99/'98	'01/'98	'02/'98	'03/'98	'04/'98	
Richiesta	100	73	84	74	112	85	
Non richiesta	100	82	97	82	87	67	
TOTALE	100	80	96	81	90	70	

VEN-VE	VARIAZIONI SU BASE MOBILE						
	1998	'99/'98	'01/'99	'02/'01	'03/'02	'04/'03	
Richiesta	100	73	115	88	153	76	
Non richiesta	100	82	119	84	106	77	
TOTALE	100	80	119	85	111	77	

Tabella 4.5.36.B – Valori assoluti, valori percentuali, variazioni su base fissa (anno 1998 = 100) e su base mobile delle assunzioni nel settore commerciale per conoscenze informatiche richieste – Venezia e Veneto meno Venezia – 1997-2004

VENEZIA	VALORI ASSOLUTI						
	97-98	98-99	99-00	2001	2002	2003	2004
Richiesta	917	2.267	1.036	607	790	960	954
Non richiesta	898	948	1.232	1.197	1.480	1.363	941
TOTALE	1.815	3.215	2.268	1.804	2.270	2.323	1.895

VENEZIA	VALORI PERCENTUALI						
	98-99	99-00	2001	2002	2003	2004	
Richiesta	70,5	45,7	33,6	34,8	41,3	50,3	
Non richiesta	29,5	54,3	66,4	65,2	58,7	49,7	
TOTALE	100,0	100,0	100,0	100,0	100,0	100,0	

VENEZIA	VARIAZIONI SU BASE FISSA (ANNO 1998 = 100)						
	1998	'99/'98	'01/'98	'02/'98	'03/'98	'04/'98	
Richiesta	100	46	27	35	42	42	
Non richiesta	100	130	126	156	144	99	
TOTALE	100	71	56	71	72	59	

VENEZIA	VARIAZIONI SU BASE MOBILE						
	1998	'99/'98	'01/'99	'02/'01	'03/'02	'04/'03	
Richiesta	100	46	59	130	122	99	
Non richiesta	100	130	97	124	92	69	
TOTALE	100	71	80	126	102	82	

VEN-VE	VALORI ASSOLUTI						
	97-98	98-99	99-00	2001	2002	2003	2004
Richiesta	3.251	6.946	5.325	3.237	4.316	4.613	3.562
Non richiesta	3.311	5.350	5.367	5.719	5.570	4.948	4.870
TOTALE	6.562	12.296	10.692	8.956	9.886	9.561	8.432

VEN-VE	VALORI PERCENTUALI						
	98-99	99-00	2001	2002	2003	2004	
Richiesta	56,5	49,8	36,1	43,7	48,2	42,2	
Non richiesta	43,5	50,2	63,9	56,3	51,8	57,8	
TOTALE	100,0	100,0	100,0	100,0	100,0	100,0	

VEN-VE	VARIAZIONI SU BASE FISSA (ANNO 1998 = 100)						
	1998	'99/'98	'01/'98	'02/'98	'03/'98	'04/'98	
Richiesta	100	77	47	62	66	51	
Non richiesta	100	100	107	104	92	91	
TOTALE	100	87	73	80	78	69	

VEN-VE	VARIAZIONI SU BASE MOBILE						
	1998	'99/'98	'01/'99	'02/'01	'03/'02	'04/'03	
Richiesta	100	77	61	133	107	77	
Non richiesta	100	100	107	97	89	98	
TOTALE	100	87	84	110	97	88	

Tabella 4.5.37.B – Valori assoluti, valori percentuali, variazioni su base fissa (anno 1998 = 100) e su base mobile delle assunzioni nel settore industriale per conoscenze informatiche richieste – Venezia e Veneto meno Venezia – 1997-2004

VENEZIA	VALORI ASSOLUTI						
	97-98	98-99	99-00	2001	2002	2003	2004
Richiesta	1.252	1.716	1.901	1.689	1.490	1.602	1.633
Non richiesta	1.875	3.168	4.376	3.023	4.549	4.774	3.837
TOTALE	3.127	4.884	6.277	4.712	6.039	6.376	5.470

VENEZIA	VALORI PERCENTUALI						
	98-99	99-00	2001	2002	2003	2004	
Richiesta	35,1	30,3	35,8	24,7	25,1	29,9	
Non richiesta	64,9	69,7	64,2	75,3	74,9	70,1	
TOTALE	100,0	100,0	100,0	100,0	100,0	100,0	

VENEZIA	VARIAZIONI SU BASE FISSA (ANNO 1998 = 100)						
	1998	'99/'98	'01/'98	'02/'98	'03/'98	'04/'98	
Richiesta	100	111	98	87	93	95	
Non richiesta	100	138	95	144	151	121	
TOTALE	100	129	96	124	131	112	

VENEZIA	VARIAZIONI SU BASE MOBILE						
	1998	'99/'98	'01/'99	'02/'01	'03/'02	'04/'03	
Richiesta	100	111	89	88	108	102	
Non richiesta	100	138	69	150	105	80	
TOTALE	100	129	75	128	106	86	

VEN-VE	VALORI ASSOLUTI						
	97-98	98-99	99-00	2001	2002	2003	2004
Richiesta	4.437	6.067	8.128	6.614	6.614	6.496	6.862
Non richiesta	5.808	12.134	12.674	14.626	19.531	15.271	13.792
TOTALE	10.245	18.201	20.802	21.240	26.145	21.767	20.654

VEN-VE	VALORI PERCENTUALI						
	98-99	99-00	2001	2002	2003	2004	
Richiesta	33,3	39,1	31,1	25,3	29,8	33,2	
Non richiesta	66,7	60,9	68,9	74,7	70,2	66,8	
TOTALE	100,0	100,0	100,0	100,0	100,0	100,0	

VEN-VE	VARIAZIONI SU BASE FISSA (ANNO 1998 = 100)						
	1998	'99/'98	'01/'98	'02/'98	'03/'98	'04/'98	
Richiesta	100	134	109	109	107	113	
Non richiesta	100	104	121	161	126	114	
TOTALE	100	114	117	144	120	113	

VEN-VE	VARIAZIONI SU BASE MOBILE						
	1998	'99/'98	'01/'99	'02/'01	'03/'02	'04/'03	
Richiesta	100	134	81	100	98	106	
Non richiesta	100	104	115	134	78	90	
TOTALE	100	114	102	123	83	95	

Grafico 4.5.17.B – Valori percentuali delle assunzioni per conoscenze informatiche richieste nel settore industriale – Venezia e Veneto meno Venezia– 1998-2004



Grafico 4.5.18.B – Valori percentuali delle assunzioni per conoscenze informatiche richieste nel settore costruzioni – Venezia e Veneto meno Venezia– 1998-2004



Grafico 4.5.19.B – Valori percentuali delle assunzioni per conoscenze informatiche richieste nel settore commerciale – Venezia e Veneto meno Venezia– 1998-2004

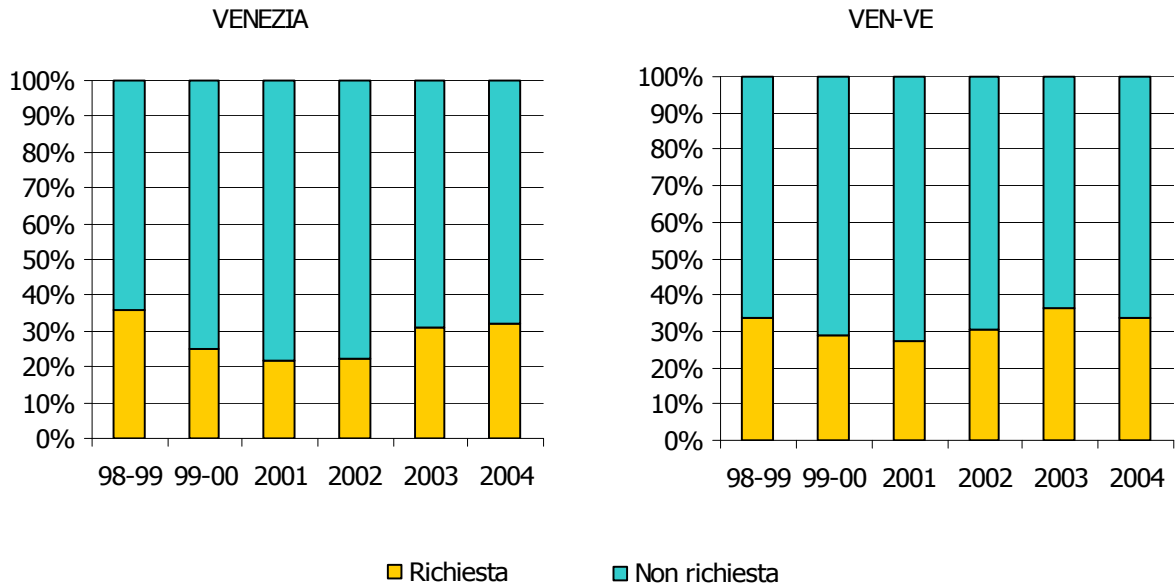

Grafico 4.5.20.B – Valori percentuali delle assunzioni per conoscenze informatiche richieste nel settore dei servizi – Venezia e Veneto meno Venezia– 1998-2004

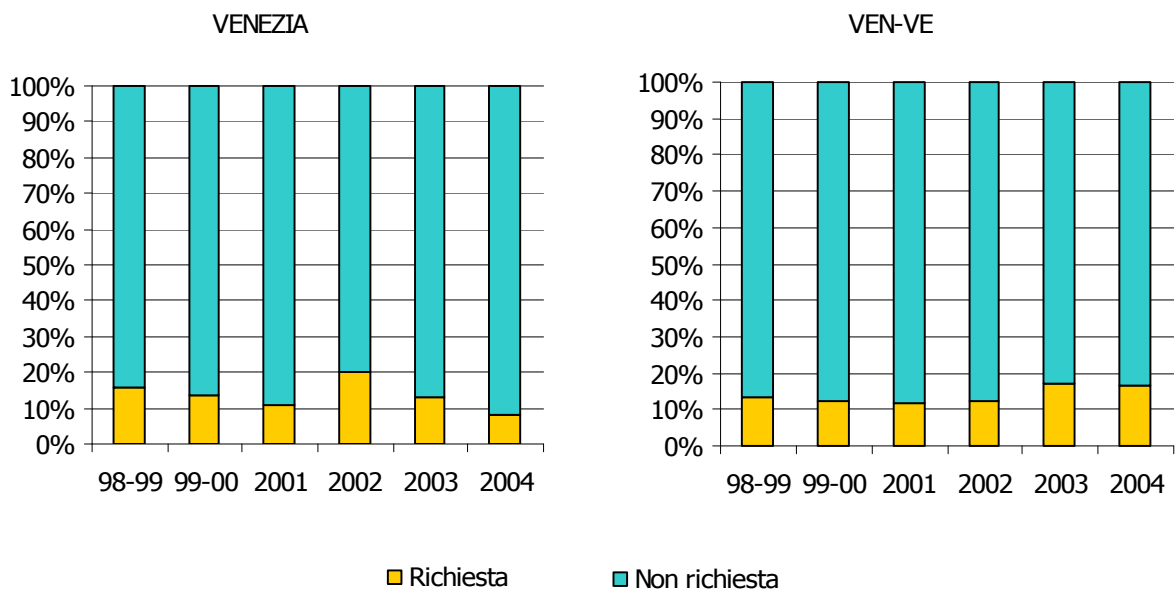

4.6 – Le conoscenze linguistiche richieste

Tabella 4.6.38.B – Valori assoluti, valori percentuali, variazioni su base fissa (anno 1998 = 100) e su base mobile della totalità delle assunzioni per conoscenze linguistiche richieste – Venezia e Veneto meno Venezia – 1997-2004

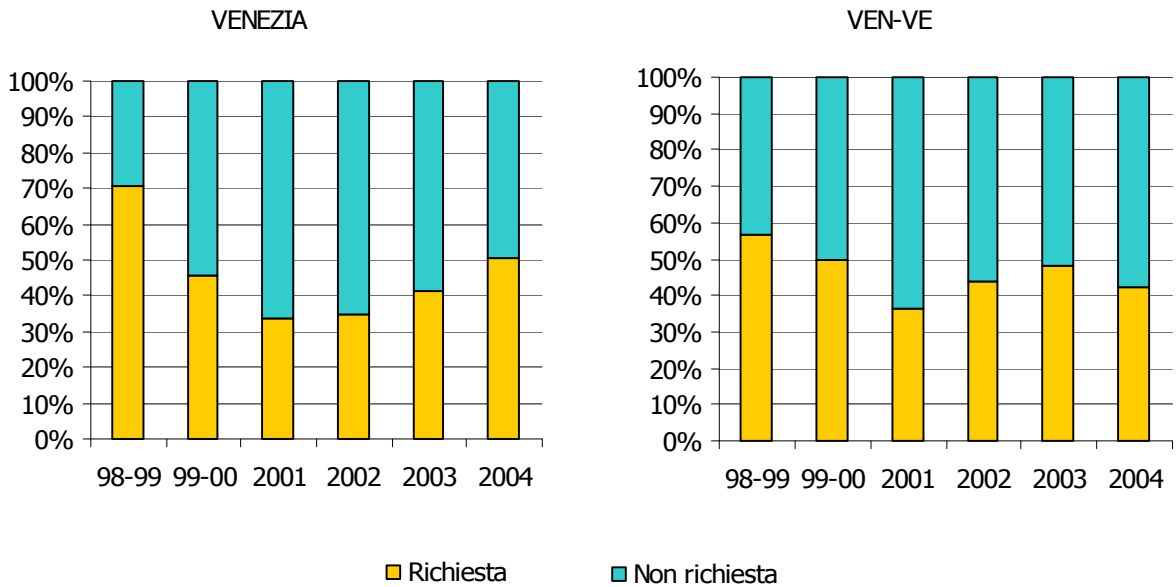
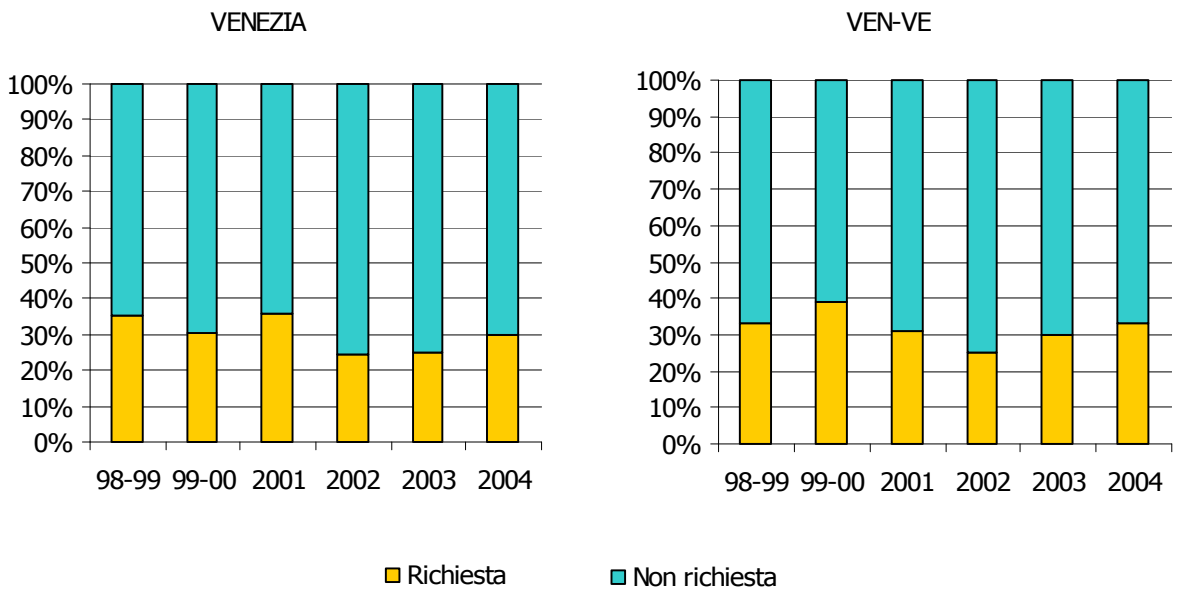
VENEZIA		VALORI ASSOLUTI					
	97-98	98-99	99-00	2001	2002	2003	2004
Richiesta	3.715	5.067	3.795	2.789	2.599	2.401	2.105
Non richiesta	5.894	9.861	10.642	9.474	10.564	10.745	9.121
TOTALE	9.609	14.928	14.437	12.263	13.163	13.146	11.226

VENEZIA		VALORI PERCENTUALI					
	98-99	99-00	2001	2002	2003	2004	
Richiesta	33,9	26,3	22,7	19,7	18,3	18,8	
Non richiesta	66,1	73,7	77,3	80,3	81,7	81,2	
TOTALE	100,0	100,0	100,0	100,0	100,0	100,0	

VENEZIA		VARIAZIONI SU BASE FISSA (ANNO 1998 = 100)					
	1998	'99/'98	'01/'98	'02/'98	'03/'98	'04/'98	
Richiesta	100	75	55	51	47	42	
Non richiesta	100	108	96	107	109	92	
TOTALE	100	97	82	88	88	75	

VENEZIA		VARIAZIONI SU BASE MOBILE					
	1998	'99/'98	'01/'99	'02/'01	'03/'02	'04/'03	
Richiesta	100	75	73	93	92	88	
Non richiesta	100	108	89	112	102	85	
TOTALE	100	97	85	107	100	85	

VEN-VE		VALORI ASSOLUTI					
	97-98	98-99	99-00	2001	2002	2003	2004
Richiesta	14.952	19.184	16.894	13.752	11.154	10.249	7.609
Non richiesta	38.343	57.367	57.667	56.322	55.247	49.093	45.629
TOTALE	53.295	76.551	74.561	70.074	66.401	59.342	53.238

VEN-VE		VALORI PERCENTUALI					
	98-99	99-00	2001	2002	2003	2004	
Richiesta	25,1	22,7	19,6	16,8	17,3	14,3	
Non richiesta	74,9	77,3	80,4	83,2	82,7	85,7	
TOTALE	100,0	100,0	100,0	100,0	100,0	100,0	

VEN-VE		VARIAZIONI SU BASE FISSA (ANNO 1998 = 100)					
	1998	'99/'98	'01/'98	'02/'98	'03/'98	'04/'98	
Richiesta	100	88	72	58	53	40	
Non richiesta	100	101	98	96	86	80	
TOTALE	100	97	92	87	78	70	

VEN-VE		VARIAZIONI SU BASE MOBILE					
	1998	'99/'98	'01/'99	'02/'01	'03/'02	'04/'03	
Richiesta	100	88	81	81	92	74	
Non richiesta	100	101	98	98	89	93	
TOTALE	100	97	94	95	89	90	

Tabella 4.6.39.B – Valori assoluti, valori percentuali, variazioni su base fissa (anno 1998 = 100) e su base mobile delle assunzioni nel settore industriale per conoscenze linguistiche richieste – Venezia e Veneto meno Venezia – 1997-2004

VENEZIA	VALORI ASSOLUTI						
	97-98	98-99	99-00	2001	2002	2003	2004
Richiesta	1.329	1.192	709	700	478	384	342
Non richiesta	2.204	3.544	3.621	3.350	2.885	2.504	2.185
TOTALE	3.533	4.736	4.330	4.050	3.363	2.888	2.527

VENEZIA	VALORI PERCENTUALI						
	98-99	99-00	2001	2002	2003	2004	
Richiesta	25,2	16,4	17,3	14,2	13,3	13,5	
Non richiesta	74,8	83,6	82,7	85,8	86,7	86,5	
TOTALE	100,0	100,0	100,0	100,0	100,0	100,0	

VENEZIA	VARIAZIONI SU BASE FISSA (ANNO 1998 = 100)						
	1998	'99/'98	'01/'98	'02/'98	'03/'98	'04/'98	
Richiesta	100	59	59	40	32	29	
Non richiesta	100	102	95	81	71	62	
TOTALE	100	91	86	71	61	53	

VENEZIA	VARIAZIONI SU BASE MOBILE						
	1998	'99/'98	'01/'99	'02/'01	'03/'02	'04/'03	
Richiesta	100	59	99	68	80	89	
Non richiesta	100	102	93	86	87	87	
TOTALE	100	91	94	83	86	88	

VEN-VE	VALORI ASSOLUTI						
	97-98	98-99	99-00	2001	2002	2003	2004
Richiesta	8.239	8.465	6.271	5.415	3.948	3.090	2.692
Non richiesta	23.383	30.452	31.057	27.647	20.644	18.490	16.494
TOTALE	31.622	38.917	37.328	33.062	24.592	21.580	19.186

VEN-VE	VALORI PERCENTUALI						
	98-99	99-00	2001	2002	2003	2004	
Richiesta	21,8	16,8	16,4	16,1	14,3	14,0	
Non richiesta	78,2	83,2	83,6	83,9	85,7	86,0	
TOTALE	100,0	100,0	100,0	100,0	100,0	100,0	

VEN-VE	VARIAZIONI SU BASE FISSA (ANNO 1998 = 100)						
	1998	'99/'98	'01/'98	'02/'98	'03/'98	'04/'98	
Richiesta	100	74	64	47	37	32	
Non richiesta	100	102	91	68	61	54	
TOTALE	100	96	85	63	55	49	

VEN-VE	VARIAZIONI SU BASE MOBILE						
	1998	'99/'98	'01/'99	'02/'01	'03/'02	'04/'03	
Richiesta	100	74	86	73	78	87	
Non richiesta	100	102	89	75	90	89	
TOTALE	100	96	89	74	88	89	

Tabella 4.6.40.B – Valori assoluti, valori percentuali, variazioni su base fissa (anno 1998 = 100) e su base mobile delle assunzioni nel settore costruzioni per conoscenze linguistiche richieste – Venezia e Veneto meno Venezia – 1997-2004

VENEZIA	VALORI ASSOLUTI						
	97-98	98-99	99-00	2001	2002	2003	2004
Richiesta	43	137	53	80	20	35	27
Non richiesta	1.091	1.956	1.509	1.617	1.471	1.524	1.307
TOTALE	1.134	2.093	1.562	1.697	1.491	1.559	1.334

VENEZIA	VALORI PERCENTUALI						
	98-99	99-00	2001	2002	2003	2004	
Richiesta	6,5	3,4	4,7	1,3	2,2	2,0	
Non richiesta	93,5	96,6	95,3	98,7	97,8	98,0	
TOTALE	100,0	100,0	100,0	100,0	100,0	100,0	

VENEZIA	VARIAZIONI SU BASE FISSA (ANNO 1998 = 100)						
	1998	'99/'98	'01/'98	'02/'98	'03/'98	'04/'98	
Richiesta	100	39	58	15	26	20	
Non richiesta	100	77	83	75	78	67	
TOTALE	100	75	81	71	74	64	

VENEZIA	VARIAZIONI SU BASE MOBILE						
	1998	'99/'98	'01/'99	'02/'01	'03/'02	'04/'03	
Richiesta	100	39	151	25	175	77	
Non richiesta	100	77	107	91	104	86	
TOTALE	100	75	109	88	105	86	

VEN-VE	VALORI ASSOLUTI						
	97-98	98-99	99-00	2001	2002	2003	2004
Richiesta	520	329	665	319	239	234	202
Non richiesta	4.346	6.808	5.074	6.497	5.539	6.200	4.764
TOTALE	4.866	7.137	5.739	6.816	5.778	6.434	4.966

VEN-VE	VALORI PERCENTUALI						
	98-99	99-00	2001	2002	2003	2004	
Richiesta	4,6	11,6	4,7	4,1	3,6	4,1	
Non richiesta	95,4	88,4	95,3	95,9	96,4	95,9	
TOTALE	100,0	100,0	100,0	100,0	100,0	100,0	

VEN-VE	VARIAZIONI SU BASE FISSA (ANNO 1998 = 100)						
	1998	'99/'98	'01/'98	'02/'98	'03/'98	'04/'98	
Richiesta	100	202	97	73	71	61	
Non richiesta	100	75	95	81	91	70	
TOTALE	100	80	96	81	90	70	

VEN-VE	VARIAZIONI SU BASE MOBILE						
	1998	'99/'98	'01/'99	'02/'01	'03/'02	'04/'03	
Richiesta	100	202	48	75	98	86	
Non richiesta	100	75	128	85	112	77	
TOTALE	100	80	119	85	111	77	

Tabella 4.6.41.B – Valori assoluti, valori percentuali, variazioni su base fissa (anno 1998 = 100) e su base mobile delle assunzioni nel settore commercio per conoscenze linguistiche richieste – Venezia e Veneto meno Venezia – 1997-2004

VENEZIA	VALORI ASSOLUTI						
	97-98	98-99	99-00	2001	2002	2003	2004
Richiesta	757	1.853	853	373	522	483	306
Non richiesta	1.058	1.362	1.415	1.431	1.748	1.840	1.589
TOTALE	1.815	3.215	2.268	1.804	2.270	2.323	1.895

VENEZIA	VALORI PERCENTUALI						
	98-99	99-00	2001	2002	2003	2004	
Richiesta	57,6	37,6	20,7	23,0	20,8	16,1	
Non richiesta	42,4	62,4	79,3	77,0	79,2	83,9	
TOTALE	100,0	100,0	100,0	100,0	100,0	100,0	

VENEZIA	VARIAZIONI SU BASE FISSA (ANNO 1998 = 100)						
	1998	'99/'98	'01/'98	'02/'98	'03/'98	'04/'98	
Richiesta	100	46	20	28	26	17	
Non richiesta	100	104	105	128	135	117	
TOTALE	100	71	56	71	72	59	

VENEZIA	VARIAZIONI SU BASE MOBILE						
	1998	'99/'98	'01/'99	'02/'01	'03/'02	'04/'03	
Richiesta	100	46	44	140	93	63	
Non richiesta	100	104	101	122	105	86	
TOTALE	100	71	80	126	102	82	

VEN-VE	VALORI ASSOLUTI						
	97-98	98-99	99-00	2001	2002	2003	2004
Richiesta	1.849	5.164	3.339	2.431	2.150	2.622	1.122
Non richiesta	4.713	7.132	7.353	6.525	7.736	6.939	7.310
TOTALE	6.562	12.296	10.692	8.956	9.886	9.561	8.432

VEN-VE	VALORI PERCENTUALI						
	98-99	99-00	2001	2002	2003	2004	
Richiesta	42,0	31,2	27,1	21,7	27,4	13,3	
Non richiesta	58,0	68,8	72,9	78,3	72,6	86,7	
TOTALE	100,0	100,0	100,0	100,0	100,0	100,0	

VEN-VE	VARIAZIONI SU BASE FISSA (ANNO 1998 = 100)						
	1998	'99/'98	'01/'98	'02/'98	'03/'98	'04/'98	
Richiesta	100	65	47	42	51	22	
Non richiesta	100	103	91	108	97	102	
TOTALE	100	87	73	80	78	69	

VEN-VE	VARIAZIONI SU BASE MOBILE						
	1998	'99/'98	'01/'99	'02/'01	'03/'02	'04/'03	
Richiesta	100	65	73	88	122	43	
Non richiesta	100	103	89	119	90	105	
TOTALE	100	87	84	110	97	88	

Tabella 4.6.42.B – Valori assoluti, valori percentuali, variazioni su base fissa (anno 1998 = 100) e su base mobile delle assunzioni nel settore dei servizi per conoscenze linguistiche richieste – Venezia e Veneto meno Venezia – 1997-2004

VENEZIA	VALORI ASSOLUTI						
	97-98	98-99	99-00	2001	2002	2003	2004
Richiesta	1.586	1.885	2.180	1.636	1.579	1.499	1.430
Non richiesta	1.541	2.999	4.097	3.076	4.460	4.877	4.040
TOTALE	3.127	4.884	6.277	4.712	6.039	6.376	5.470

VENEZIA	VALORI PERCENTUALI						
	98-99	99-00	2001	2002	2003	2004	
Richiesta	38,6	34,7	34,7	26,1	23,5	26,1	
Non richiesta	61,4	65,3	65,3	73,9	76,5	73,9	
TOTALE	100,0	100,0	100,0	100,0	100,0	100,0	

VENEZIA	VARIAZIONI SU BASE FISSA (ANNO 1998 = 100)						
	1998	'99/'98	'01/'98	'02/'98	'03/'98	'04/'98	
Richiesta	100	116	87	84	80	76	
Non richiesta	100	137	103	149	163	135	
TOTALE	100	129	96	124	131	112	

VENEZIA	VARIAZIONI SU BASE MOBILE						
	1998	'99/'98	'01/'99	'02/'01	'03/'02	'04/'03	
Richiesta	100	116	75	97	95	95	
Non richiesta	100	137	75	145	109	83	
TOTALE	100	129	75	128	106	86	

VEN-VE	VALORI ASSOLUTI							
	97-98	98-99	99-00	2001	2002	2003	2004	
Richiesta	4.344	5.226	6.619	5.587	4.817	4.303	3.593	
Non richiesta	5.901	12.975	14.183	15.653	21.328	17.464	17.061	
TOTALE	10.245	18.201	20.802	21.240	26.145	21.767	20.654	

VEN-VE	VALORI PERCENTUALI						
	98-99	99-00	2001	2002	2003	2004	
Richiesta	28,7	31,8	26,3	18,4	19,8	17,4	
Non richiesta	71,3	68,2	73,7	81,6	80,2	82,6	
TOTALE	100,0	100,0	100,0	100,0	100,0	100,0	

VEN-VE	VARIAZIONI SU BASE FISSA (ANNO 1998 = 100)						
	1998	'99/'98	'01/'98	'02/'98	'03/'98	'04/'98	
Richiesta	100	127	107	92	82	69	
Non richiesta	100	109	121	164	135	131	
TOTALE	100	114	117	144	120	113	

VEN-VE	VARIAZIONI SU BASE MOBILE						
	1998	'99/'98	'01/'99	'02/'01	'03/'02	'04/'03	
Richiesta	100	127	84	86	89	83	
Non richiesta	100	109	110	136	82	98	
TOTALE	100	114	102	123	83	95	

Grafico 4.6.21.B – Valori percentuali delle assunzioni per conoscenze linguistiche richieste nel settore industriale – Venezia e Veneto meno Venezia– 1998-2004



Grafico 4.6.21.B – Valori percentuali delle assunzioni per conoscenze linguistiche richieste nel settore costruttivo – Venezia e Veneto meno Venezia– 1998-2004



Grafico 4.6.21.B – Valori percentuali delle assunzioni per conoscenze linguistiche richieste nel settore commerciale – Venezia e Veneto meno Venezia– 1998-2004

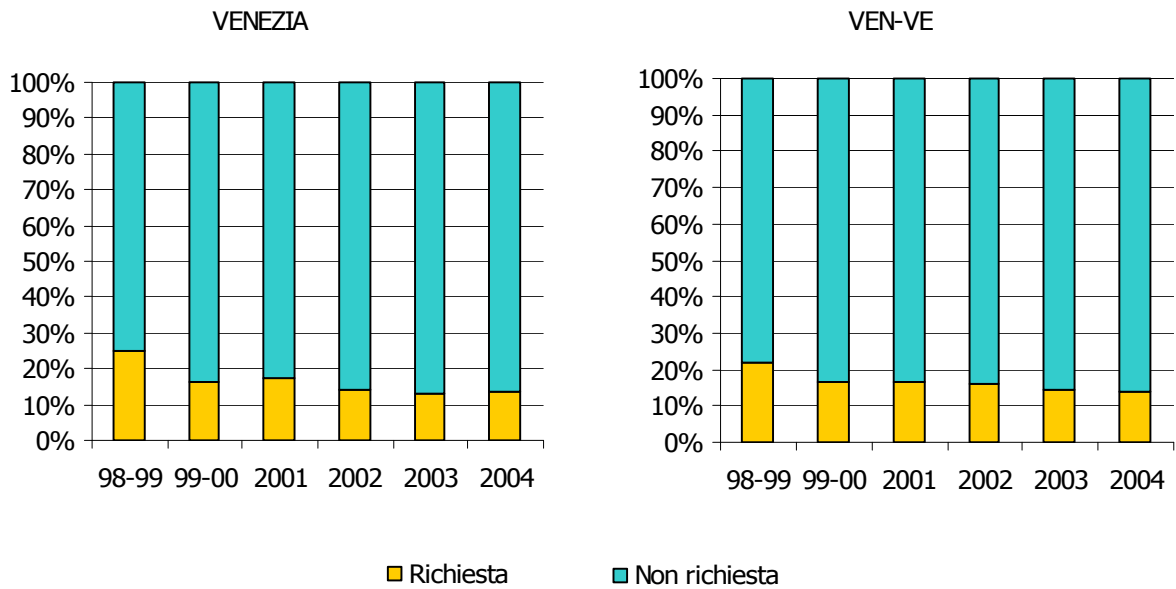

Grafico 4.6.21.B – Valori percentuali delle assunzioni per conoscenze linguistiche richieste nel settore dei servizi – Venezia e Veneto meno Venezia– 1998-2004

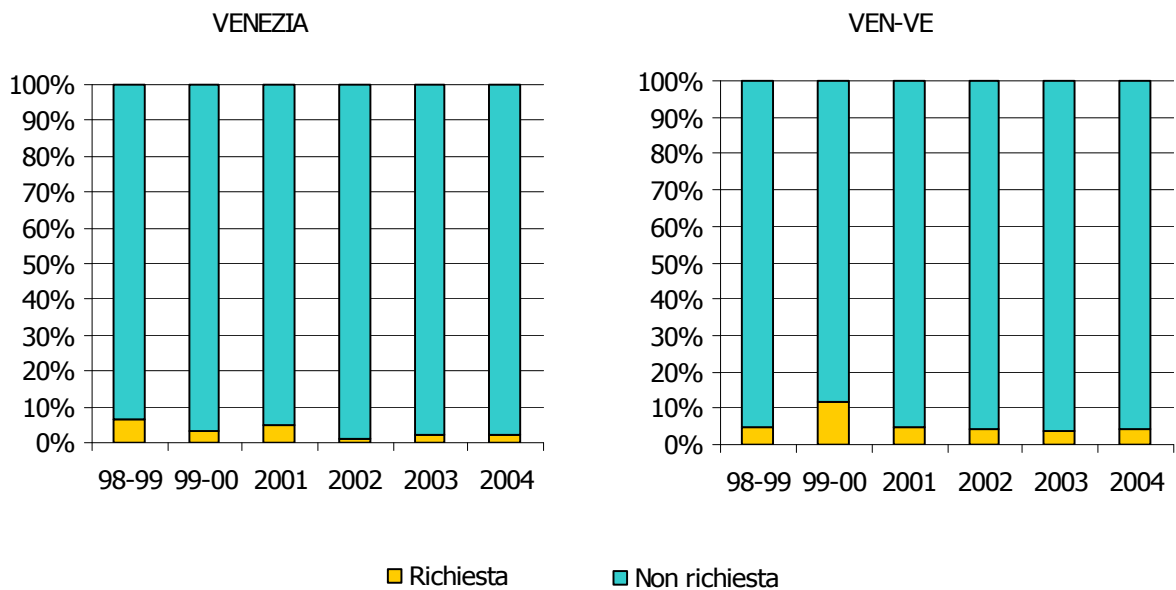

4.7 – La formazione prevista dopo l'assunzione

Tabella 4.7.43.B – Valori assoluti, valori percentuali, variazioni su base fissa (anno 1998 = 100) e su base mobile della totalità delle assunzioni per formazione richiesta post entry – Venezia e Veneto meno Venezia – 1997-2004

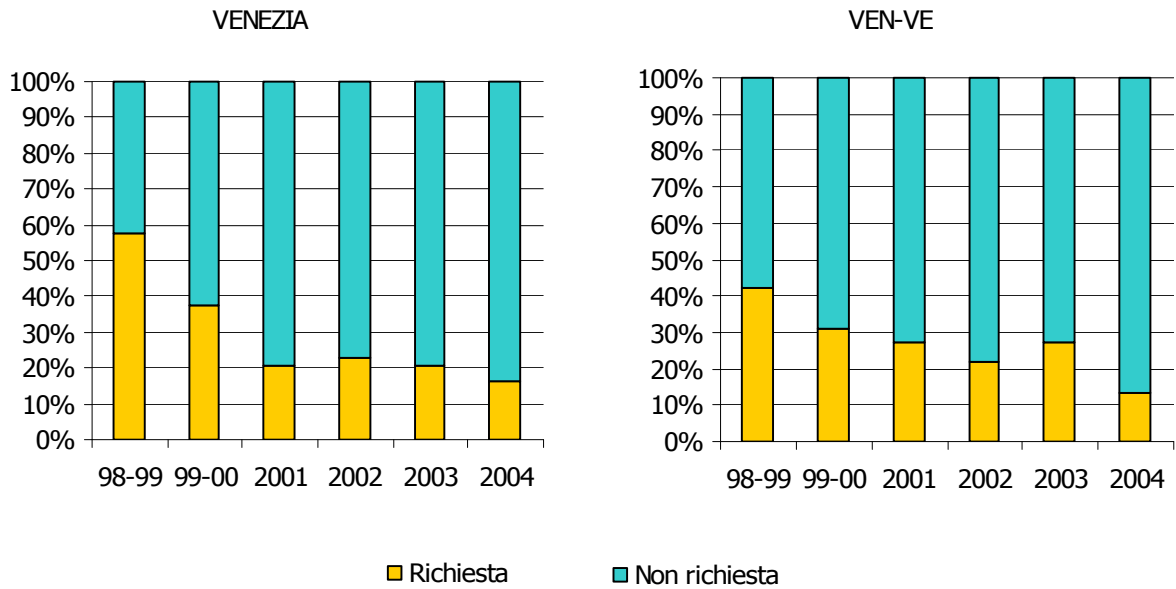
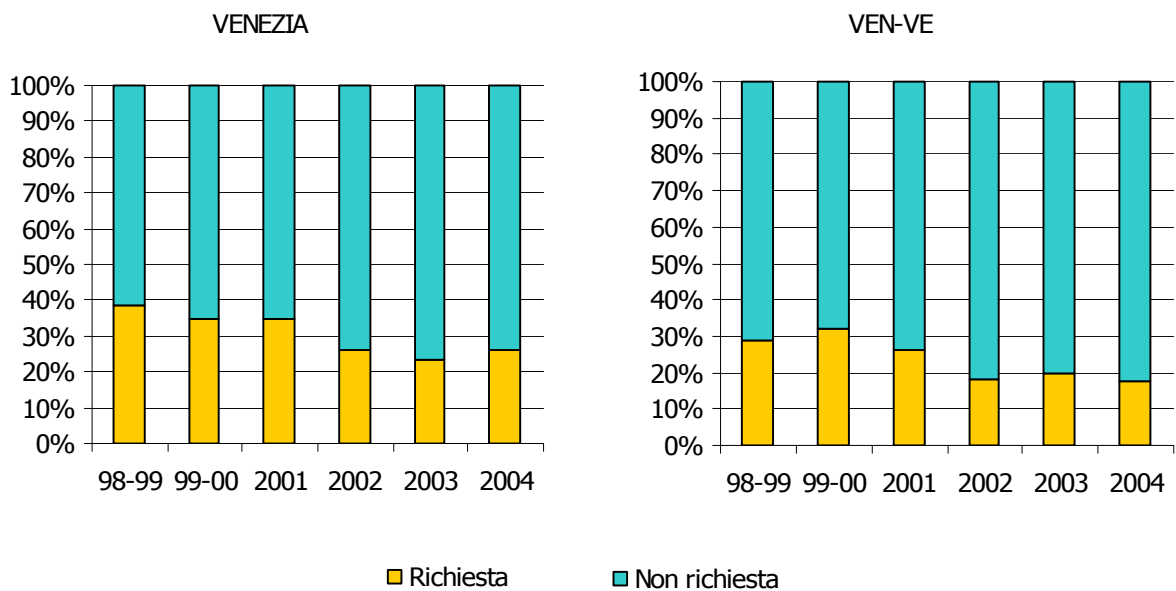
VENEZIA	VALORI ASSOLUTI						
	97-98	98-99	99-00	2001	2002	2003	2004
Richiesta	5.181	6.592	5.871	4.934	5.335	7.154	7.741
Non richiesta	4.428	8.336	8.566	7.329	7.828	5.992	3.485
TOTALE	9.609	14.928	14.437	12.263	13.163	13.146	11.226

VENEZIA	VALORI PERCENTUALI						
	98-99	99-00	2001	2002	2003	2004	
Richiesta	44,2	40,7	40,2	40,5	54,4	69,0	
Non richiesta	55,8	59,3	59,8	59,5	45,6	31,0	
TOTALE	100,0	100,0	100,0	100,0	100,0	100,0	

VENEZIA	VARIAZIONI SU BASE FISSA (ANNO 1998 = 100)						
	1998	'99/'98	'01/'98	'02/'98	'03/'98	'04/'98	
Richiesta	100	89	75	81	109	117	
Non richiesta	100	103	88	94	72	42	
TOTALE	100	97	82	88	88	75	

VENEZIA	VARIAZIONI SU BASE MOBILE						
	1998	'99/'98	'01/'99	'02/'01	'03/'02	'04/'03	
Richiesta	100	89	84	108	134	108	
Non richiesta	100	103	86	107	77	58	
TOTALE	100	97	85	107	100	85	

VEN-VE	VALORI ASSOLUTI						
	97-98	98-99	99-00	2001	2002	2003	2004
Richiesta	30.807	29.105	31.257	28.556	28.639	30.541	36.443
Non richiesta	22.488	47.446	43.304	41.518	37.762	28.801	16.795
TOTALE	53.295	76.551	74.561	70.074	66.401	59.342	53.238

VEN-VE	VALORI PERCENTUALI						
	98-99	99-00	2001	2002	2003	2004	
Richiesta	38,0	41,9	40,8	43,1	51,5	68,5	
Non richiesta	62,0	58,1	59,2	56,9	48,5	31,5	
TOTALE	100,0	100,0	100,0	100,0	100,0	100,0	

VEN-VE	VARIAZIONI SU BASE FISSA (ANNO 1998 = 100)						
	1998	'99/'98	'01/'98	'02/'98	'03/'98	'04/'98	
Richiesta	100	107	98	98	105	125	
Non richiesta	100	91	88	80	61	35	
TOTALE	100	97	92	87	78	70	

VEN-VE	VARIAZIONI SU BASE MOBILE						
	1998	'99/'98	'01/'99	'02/'01	'03/'02	'04/'03	
Richiesta	100	107	91	100	107	119	
Non richiesta	100	91	96	91	76	58	
TOTALE	100	97	94	95	89	90	

Tabella 4.7.44.B – Valori assoluti, valori percentuali, variazioni su base fissa (anno 1998 = 100) e su base mobile delle assunzioni nel settore industriale per formazione richiesta post entry – Venezia e Veneto meno Venezia – 1997-2004

VENEZIA	VALORI ASSOLUTI						
	97-98	98-99	99-00	2001	2002	2003	2004
Richiesta	1.950	2.408	1.582	1.579	1.349	1.579	1.937
Non richiesta	1.583	2.328	2.748	2.471	2.014	1.309	590
TOTALE	3.533	4.736	4.330	4.050	3.363	2.888	2.527

VENEZIA	VALORI PERCENTUALI						
	98-99	99-00	2001	2002	2003	2004	
Richiesta	50,8	36,5	39,0	40,1	54,7	76,7	
Non richiesta	49,2	63,5	61,0	59,9	45,3	23,3	
TOTALE	100,0	100,0	100,0	100,0	100,0	100,0	

VENEZIA	VARIAZIONI SU BASE FISSA (ANNO 1998 = 100)						
	1998	'99/'98	'01/'98	'02/'98	'03/'98	'04/'98	
Richiesta	100	66	66	56	66	80	
Non richiesta	100	118	106	87	56	25	
TOTALE	100	91	86	71	61	53	

VENEZIA	VARIAZIONI SU BASE MOBILE						
	1998	'99/'98	'01/'99	'02/'01	'03/'02	'04/'03	
Richiesta	100	66	100	85	117	123	
Non richiesta	100	118	90	82	65	45	
TOTALE	100	91	94	83	86	88	

VEN-VE	VALORI ASSOLUTI						
	97-98	98-99	99-00	2001	2002	2003	2004
Richiesta	18.44	15.65	16.41	14.16	11.03	11.26	13.30
Non richiesta	13.17	23.26	20.91	18.89	13.55	10.31	5.880
TOTALE	31.62	38.91	37.32	33.06	24.59	21.58	19.18

VEN-VE	VALORI PERCENTUALI						
	98-99	99-00	2001	2002	2003	2004	
Richiesta	40,2	44,0	42,8	44,9	52,2	69,4	
Non richiesta	59,8	56,0	57,2	55,1	47,8	30,6	
TOTALE	100,0	100,0	100,0	100,0	100,0	100,0	

VEN-VE	VARIAZIONI SU BASE FISSA (ANNO 1998 =						
	1998	'99/'98	'01/'98	'02/'98	'03/'98	'04/'98	
Richiesta	100	105	90	71	72	85	
Non richiesta	100	90	81	58	44	25	
TOTALE	100	96	85	63	55	49	

VEN-VE	VARIAZIONI SU BASE MOBILE						
	1998	'99/'98	'01/'99	'02/'01	'03/'02	'04/'03	
Richiesta	100	105	86	78	102	118	
Non richiesta	100	90	90	72	76	57	
TOTALE	100	96	89	74	88	89	

Tabella 4.7.45.B – Valori assoluti, valori percentuali, variazioni su base fissa (anno 1998 = 100) e su base mobile delle assunzioni nel settore costruzioni per formazione richiesta post entry – Venezia e Veneto meno Venezia – 1997-2004

VENEZIA	VALORI ASSOLUTI						
	97-98	98-99	99-00	2001	2002	2003	2004
Richiesta	386	443	337	498	261	719	773
Non richiesta	748	1.650	1.225	1.199	1.230	840	561
TOTALE	1.134	2.093	1.562	1.697	1.491	1.559	1.334

VENEZIA	VALORI PERCENTUALI						
	98-99	99-00	2001	2002	2003	2004	
Richiesta	21,2	21,6	29,3	17,5	46,1	57,9	
Non richiesta	78,8	78,4	70,7	82,5	53,9	42,1	
TOTALE	100,0	100,0	100,0	100,0	100,0	100,0	

VENEZIA	VARIAZIONI SU BASE FISSA (ANNO 1998 = 100)						
	1998	'99/'98	'01/'98	'02/'98	'03/'98	'04/'98	
Richiesta	100	76	112	59	162	174	
Non richiesta	100	74	73	75	51	34	
TOTALE	100	75	81	71	74	64	

VENEZIA	VARIAZIONI SU BASE MOBILE						
	1998	'99/'98	'01/'99	'02/'01	'03/'02	'04/'03	
Richiesta	100	76	148	52	275	108	
Non richiesta	100	74	98	103	68	67	
TOTALE	100	75	109	88	105	86	

VEN-VE	VALORI ASSOLUTI						
	97-98	98-99	99-00	2001	2002	2003	2004
Richiesta	1.472	1.277	1.529	1.745	1.201	2.361	3.237
Non richiesta	3.394	5.860	4.210	5.071	4.577	4.073	1.729
TOTALE	4.866	7.137	5.739	6.816	5.778	6.434	4.966

VEN-VE	VALORI PERCENTUALI						
	98-99	99-00	2001	2002	2003	2004	
Richiesta	17,9	26,6	25,6	20,8	36,7	65,2	
Non richiesta	82,1	73,4	74,4	79,2	63,3	34,8	
TOTALE	100,0	100,0	100,0	100,0	100,0	100,0	

VEN-VE	VARIAZIONI SU BASE FISSA (ANNO 1998 = 100)						
	1998	'99/'98	'01/'98	'02/'98	'03/'98	'04/'98	
Richiesta	100	120	137	94	185	253	
Non richiesta	100	72	87	78	70	30	
TOTALE	100	80	96	81	90	70	

VEN-VE	VARIAZIONI SU BASE MOBILE						
	1998	'99/'98	'01/'99	'02/'01	'03/'02	'04/'03	
Richiesta	100	120	114	69	197	137	
Non richiesta	100	72	120	90	89	42	
TOTALE	100	80	119	85	111	77	

Tabella 4.7.46.B – Valori assoluti, valori percentuali, variazioni su base fissa (anno 1998 = 100) e su base mobile delle assunzioni nel settore commerciale per formazione richiesta post entry – Venezia e Veneto meno Venezia – 1997-2004

VENEZIA	VALORI ASSOLUTI						
	97-98	98-99	99-00	2001	2002	2003	2004
Richiesta	944	1.909	838	877	882	1.376	1.557
Non richiesta	871	1.306	1.430	927	1.388	947	338
TOTALE	1.815	3.215	2.268	1.804	2.270	2.323	1.895

VENEZIA	VALORI PERCENTUALI						
	98-99	99-00	2001	2002	2003	2004	
Richiesta	59,4	36,9	48,6	38,9	59,2	82,2	
Non richiesta	40,6	63,1	51,4	61,1	40,8	17,8	
TOTALE	100,0	100,0	100,0	100,0	100,0	100,0	

VENEZIA	VARIAZIONI SU BASE FISSA (ANNO 1998 = 100)						
	1998	'99/'98	'01/'98	'02/'98	'03/'98	'04/'98	
Richiesta	100	44	46	46	72	82	
Non richiesta	100	109	71	106	73	26	
TOTALE	100	71	56	71	72	59	

VENEZIA	VARIAZIONI SU BASE MOBILE						
	1998	'99/'98	'01/'99	'02/'01	'03/'02	'04/'03	
Richiesta	100	44	105	101	156	113	
Non richiesta	100	109	65	150	68	36	
TOTALE	100	71	80	126	102	82	

VEN-VE	VALORI ASSOLUTI						
	97-98	98-99	99-00	2001	2002	2003	2004
Richiesta	3.978	4.631	4.607	3.161	4.099	5.202	6.103
Non richiesta	2.584	7.665	6.085	5.795	5.787	4.359	2.329
TOTALE	6.562	12.296	10.692	8.956	9.886	9.561	8.432

VEN-VE	VALORI PERCENTUALI						
	98-99	99-00	2001	2002	2003	2004	
Richiesta	37,7	43,1	35,3	41,5	54,4	72,4	
Non richiesta	62,3	56,9	64,7	58,5	45,6	27,6	
TOTALE	100,0	100,0	100,0	100,0	100,0	100,0	

VEN-VE	VARIAZIONI SU BASE FISSA (ANNO 1998 = 100)						
	1998	'99/'98	'01/'98	'02/'98	'03/'98	'04/'98	
Richiesta	100	99	68	89	112	132	
Non richiesta	100	79	76	75	57	30	
TOTALE	100	87	73	80	78	69	

VEN-VE	VARIAZIONI SU BASE MOBILE						
	1998	'99/'98	'01/'99	'02/'01	'03/'02	'04/'03	
Richiesta	100	99	69	130	127	117	
Non richiesta	100	79	95	100	75	53	
TOTALE	100	87	84	110	97	88	

Tabella 4.7.47.B – Valori assoluti, valori percentuali, variazioni su base fissa (anno 1998 = 100) e su base mobile delle assunzioni nel settore dei servizi per formazione richiesta post entry – Venezia e Veneto meno Venezia – 1997-2004

VENEZIA	VALORI ASSOLUTI						
	97-98	98-99	99-00	2001	2002	2003	2004
Richiesta	1.901	1.832	3.114	1.980	2.843	3.480	3.474
Non richiesta	1.226	3.052	3.163	2.732	3.196	2.896	1.996
TOTALE	3.127	4.884	6.277	4.712	6.039	6.376	5.470

VENEZIA	VALORI PERCENTUALI						
	98-99	99-00	2001	2002	2003	2004	
Richiesta	37,5	49,6	42,0	47,1	54,6	63,5	
Non richiesta	62,5	50,4	58,0	52,9	45,4	36,5	
TOTALE	100,0	100,0	100,0	100,0	100,0	100,0	

VENEZIA	VARIAZIONI SU BASE FISSA (ANNO 1998 = 100)						
	1998	'99/'98	'01/'98	'02/'98	'03/'98	'04/'98	
Richiesta	100	170	108	155	190	190	
Non richiesta	100	104	90	105	95	65	
TOTALE	100	129	96	124	131	112	

VENEZIA	VARIAZIONI SU BASE MOBILE						
	1998	'99/'98	'01/'99	'02/'01	'03/'02	'04/'03	
Richiesta	100	170	64	144	122	100	
Non richiesta	100	104	86	117	91	69	
TOTALE	100	129	75	128	106	86	

VEN-VE	VALORI ASSOLUTI						
	97-98	98-99	99-00	2001	2002	2003	2004
Richiesta	6.909	7.545	8.711	9.485	12.304	11.712	13.797
Non richiesta	3.336	10.656	12.091	11.755	13.841	10.055	6.857
TOTALE	10.245	18.201	20.802	21.240	26.145	21.767	20.654

VEN-VE	VALORI PERCENTUALI						
	98-99	99-00	2001	2002	2003	2004	
Richiesta	41,5	41,9	44,7	47,1	53,8	66,8	
Non richiesta	58,5	58,1	55,3	52,9	46,2	33,2	
TOTALE	100,0	100,0	100,0	100,0	100,0	100,0	

VEN-VE	VARIAZIONI SU BASE FISSA (ANNO 1998 = 100)						
	1998	'99/'98	'01/'98	'02/'98	'03/'98	'04/'98	
Richiesta	100	115	126	163	155	183	
Non richiesta	100	113	110	130	94	64	
TOTALE	100	114	117	144	120	113	

VEN-VE	VARIAZIONI SU BASE MOBILE						
	1998	'99/'98	'01/'99	'02/'01	'03/'02	'04/'03	
Richiesta	100	115	109	130	95	118	
Non richiesta	100	113	97	118	73	68	
TOTALE	100	114	102	123	83	95	

Grafico 4.7.22.B – Valori percentuali delle assunzioni per formazione post entry richiesta nel settore industriale – Venezia e Veneto meno Venezia– 1998-2004



Grafico 4.7.23.B – Valori percentuali delle assunzioni per formazione post entry richiesta nel settore costruzioni – Venezia e Veneto meno Venezia– 1998-2004



Grafico 4.7.24.B – Valori percentuali delle assunzioni per formazione post entry richiesta nel settore commerciale – Venezia e Veneto meno Venezia– 1998-2004

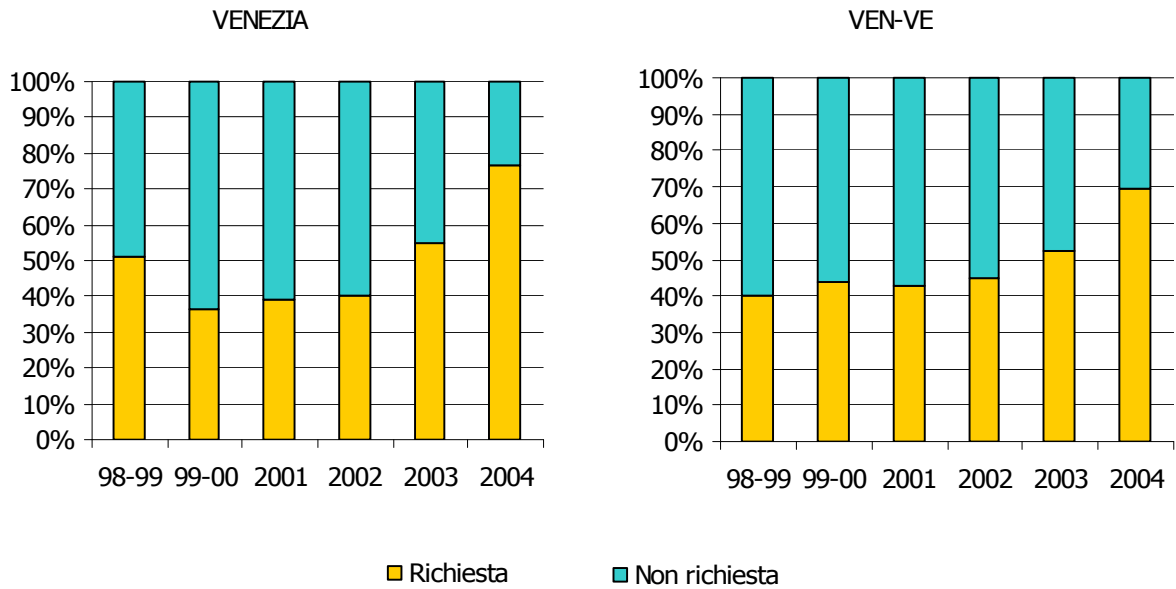

Grafico 4.7.25.B – Valori percentuali delle assunzioni per formazione post entry richiesta nel settore dei servizi – Venezia e Veneto meno Venezia– 1998-2004

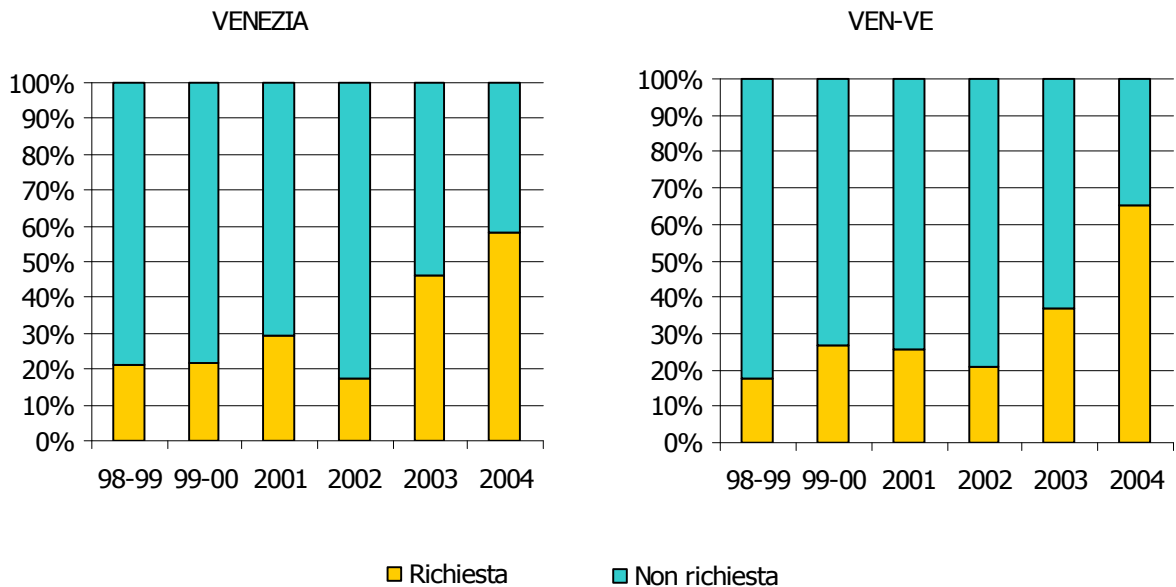

4.8 – Le classi di età

Tabella 4.8.48.B – Valori assoluti, valori percentuali, variazioni su base fissa (anno 1998 = 100) e su base mobile della totalità delle assunzioni per classe di età – Venezia – 1997-2004

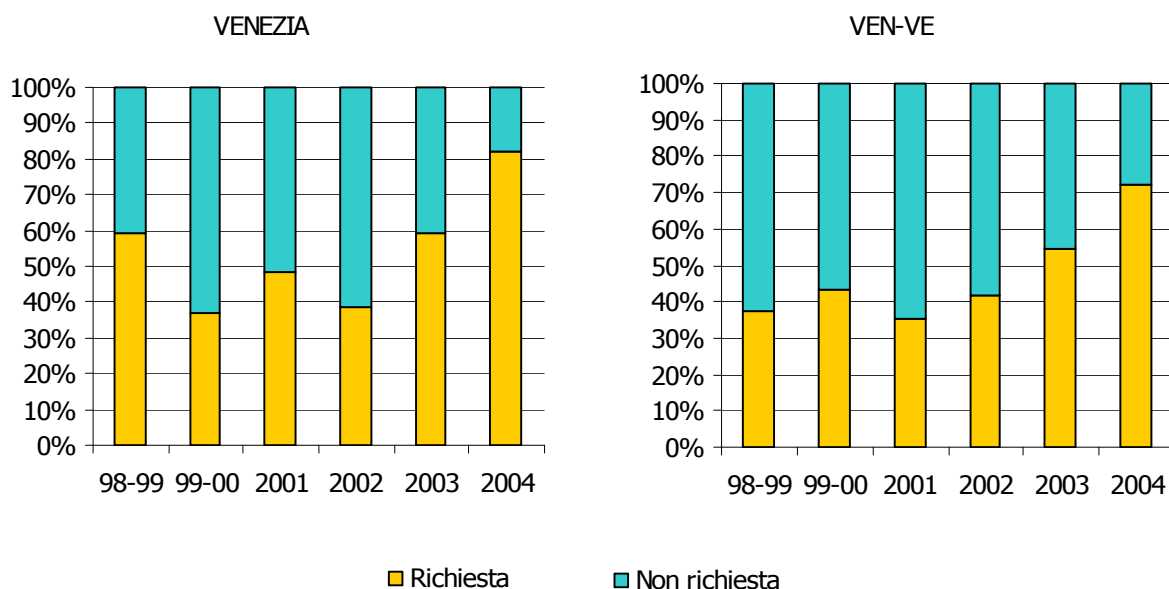
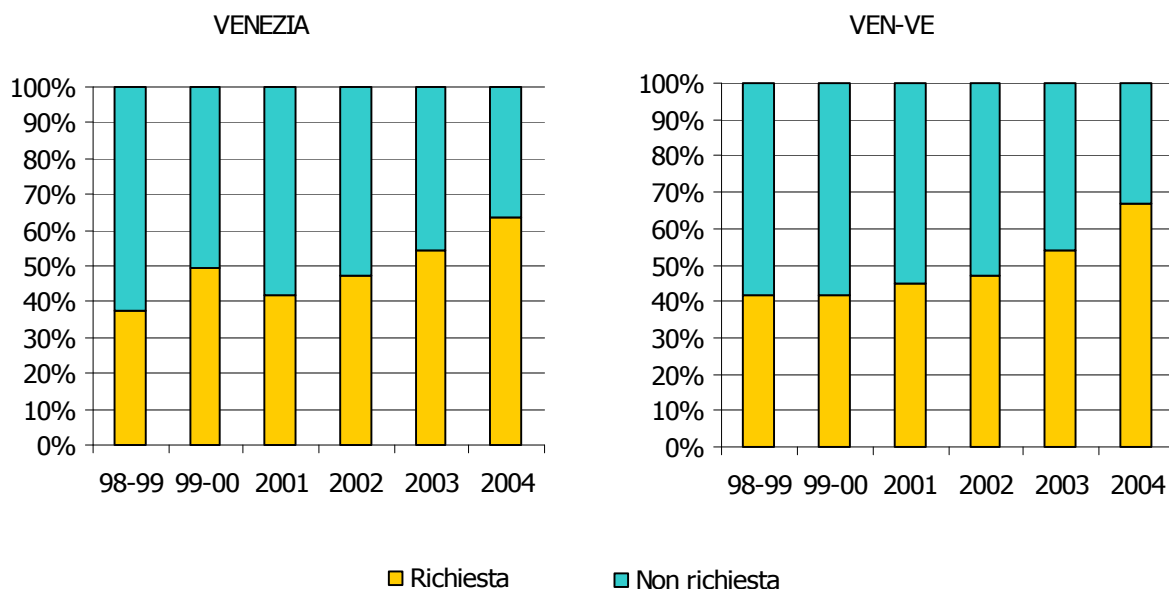
VENEZIA	VALORI ASSOLUTI						
	97-98	98-99	99-00	2001	2002	2003	2004
Sino a 25 anni	3.899	4.844	4.988	3.856	3.692	3.869	2.018
Oltre 25 anni	2.807	6.532	5.935	4.101	4.963	4.075	5.351
Non rilevante	2.903	3.552	3.514	4.306	4.508	5.202	3.857
TOTALE	9.609	14.928	14.437	12.263	13.163	13.146	11.226

VENEZIA	VALORI PERCENTUALI						
	98-99	99-00	2001	2002	2003	2004	
Sino a 25 anni	32,4	34,6	31,4	28,0	29,4	18,0	
Oltre 25 anni	43,8	41,1	33,4	37,7	31,0	47,7	
Non rilevante	23,8	24,3	35,1	34,2	39,6	34,4	
TOTALE	100,0	100,0	100,0	100,0	100,0	100,0	

VENEZIA	VARIAZIONI SU BASE FISSA (ANNO 1998 = 100)						
	1998	'99/'98	'01/'98	'02/'98	'03/'98	'04/'98	
Sino a 25 anni	100	103	80	76	80	42	
Oltre 25 anni	100	91	63	76	62	82	
Non rilevante	100	99	121	127	146	109	
TOTALE	100	97	82	88	88	75	

VENEZIA	VARIAZIONI SU BASE MOBILE						
	1998	'99/'98	'01/'99	'02/'01	'03/'02	'04/'03	
Sino a 25 anni	100	103	77	96	105	52	
Oltre 25 anni	100	91	69	121	82	131	
Non rilevante	100	99	123	105	115	74	
TOTALE	100	97	85	107	100	85	

Tabella 4.8.49.B – Valori assoluti, valori percentuali, variazioni su base fissa (anno 1998 = 100) e su base mobile della totalità delle assunzioni per classe di età – Veneto meno Venezia – 1997-2004

VEN-VE	VALORI ASSOLUTI						
	97-98	98-99	99-00	2001	2002	2003	2004
Sino a 25 anni	25.352	24.591	24.508	22.021	16.838	16.190	8.282
Oltre 25 anni	13.397	30.986	31.880	25.645	22.354	20.848	25.793
Non rilevante	14.546	20.974	18.173	22.408	27.209	22.304	19.163
TOTALE	53.295	76.551	74.561	70.074	66.401	59.342	53.238

VEN-VE	VALORI PERCENTUALI						
	98-99	99-00	2001	2002	2003	2004	
Sino a 25 anni	32,1	32,9	31,4	25,4	27,3	15,6	
Oltre 25 anni	40,5	42,8	36,6	33,7	35,1	48,4	
Non rilevante	27,4	24,4	32,0	41,0	37,6	36,0	
TOTALE	100,0	100,0	100,0	100,0	100,0	100,0	

VEN-VE	VARIAZIONI SU BASE FISSA (ANNO 1998 = 100)						
	1998	'99/'98	'01/'98	'02/'98	'03/'98	'04/'98	
Sino a 25 anni	100	100	90	68	66	34	
Oltre 25 anni	100	103	83	72	67	83	
Non rilevante	100	87	107	130	106	91	
TOTALE	100	97	92	87	78	70	

VEN-VE	VARIAZIONI SU BASE MOBILE						
	1998	'99/'98	'01/'99	'02/'01	'03/'02	'04/'03	
Sino a 25 anni	100	100	90	76	96	51	
Oltre 25 anni	100	103	80	87	93	124	
Non rilevante	100	87	123	121	82	86	
TOTALE	100	97	94	95	89	90	

Tabella 4.8.50.B – Valori assoluti, valori percentuali, variazioni su base fissa (anno 1998 = 100) e su base mobile delle assunzioni nel settore industriale per classe di età – Venezia – 1997-2004

VENEZIA		VALORI ASSOLUTI					
	97-98	98-99	99-00	2001	2002	2003	2004
Sino a 25 anni	1.596	1.811	1.727	1.310	1.122	1.054	527
Oltre 25 anni	1.046	1.991	1.773	1.558	1.216	890	1.165
Non rilevante	891	934	830	1.182	1.025	944	835
TOTALE	3.533	4.736	4.330	4.050	3.363	2.888	2.527

VENEZIA		VALORI PERCENTUALI					
	98-99	99-00	2001	2002	2003	2004	
Sino a 25 anni	38,2	39,9	32,3	33,4	36,5	20,9	
Oltre 25 anni	42,0	40,9	38,5	36,2	30,8	46,1	
Non rilevante	19,7	19,2	29,2	30,5	32,7	33,0	
TOTALE	100,0	100,0	100,0	100,0	100,0	100,0	

VENEZIA		VARIAZIONI SU BASE FISSA (ANNO 1998 = 100)					
	1998	'99/'98	'01/'98	'02/'98	'03/'98	'04/'98	
Sino a 25 anni	100	95	72	62	58	29	
Oltre 25 anni	100	89	78	61	45	59	
Non rilevante	100	89	127	110	101	89	
TOTALE	100	91	86	71	61	53	

VENEZIA		VARIAZIONI SU BASE MOBILE					
	1998	'99/'98	'01/'99	'02/'01	'03/'02	'04/'03	
Sino a 25 anni	100	95	76	86	94	50	
Oltre 25 anni	100	89	88	78	73	131	
Non rilevante	100	89	142	87	92	88	
TOTALE	100	91	94	83	86	88	

Tabella 4.8.51.B – Valori assoluti, valori percentuali, variazioni su base fissa (anno 1998 = 100) e su base mobile delle assunzioni nel settore industriale per classe di età – Veneto meno Venezia – 1997-2004

VEN-VE	VALORI ASSOLUTI						
	97-98	98-99	99-00	2001	2002	2003	2004
Sino a 25 anni	15.257	12.907	13.018	11.139	7.395	6.424	3.415
Oltre 25 anni	7.576	16.068	16.149	11.299	8.868	8.911	9.629
Non rilevante	8.789	9.942	8.161	10.624	8.329	6.245	6.142
TOTALE	31.622	38.917	37.328	33.062	24.592	21.580	19.186

VEN-VE	VALORI PERCENTUALI						
	98-99	99-00	2001	2002	2003	2004	
Sino a 25 anni	33,2	34,9	33,7	30,1	29,8	17,8	
Oltre 25 anni	41,3	43,3	34,2	36,1	41,3	50,2	
Non rilevante	25,5	21,9	32,1	33,9	28,9	32,0	
TOTALE	100,0	100,0	100,0	100,0	100,0	100,0	

VEN-VE	VARIAZIONI SU BASE FISSA (ANNO 1998 = 100)						
	1998	'99/'98	'01/'98	'02/'98	'03/'98	'04/'98	
Sino a 25 anni	100	101	86	57	50	26	
Oltre 25 anni	100	101	70	55	55	60	
Non rilevante	100	82	107	84	63	62	
TOTALE	100	96	85	63	55	49	

VEN-VE	VARIAZIONI SU BASE MOBILE						
	1998	'99/'98	'01/'99	'02/'01	'03/'02	'04/'03	
Sino a 25 anni	100	101	86	66	87	53	
Oltre 25 anni	100	101	70	78	100	108	
Non rilevante	100	82	130	78	75	98	
TOTALE	100	96	89	74	88	89	

Tabella 4.8.52.B – Valori assoluti, valori percentuali, variazioni su base fissa (anno 1998 = 100) e su base mobile delle assunzioni nel settore costruzioni per classe di età – Venezia – 1997-2004

VENEZIA		VALORI ASSOLUTI					
	97-98	98-99	99-00	2001	2002	2003	2004
Sino a 25 anni	484	619	437	285	437	249	310
Oltre 25 anni	435	918	762	499	598	556	432
Non rilevante	215	556	363	913	456	754	592
TOTALE	1.134	2.093	1.562	1.697	1.491	1.559	1.334

VENEZIA		VALORI PERCENTUALI					
	98-99	99-00	2001	2002	2003	2004	
Sino a 25 anni	29,6	28,0	16,8	29,3	16,0	23,2	
Oltre 25 anni	43,9	48,8	29,4	40,1	35,7	32,4	
Non rilevante	26,6	23,2	53,8	30,6	48,4	44,4	
TOTALE	100,0	100,0	100,0	100,0	100,0	100,0	

VENEZIA		VARIAZIONI SU BASE FISSA (ANNO 1998 = 100)					
	1998	'99/'98	'01/'98	'02/'98	'03/'98	'04/'98	
Sino a 25 anni	100	71	46	71	40	50	
Oltre 25 anni	100	83	54	65	61	47	
Non rilevante	100	65	164	82	136	106	
TOTALE	100	75	81	71	74	64	

VENEZIA		VARIAZIONI SU BASE MOBILE					
	1998	'99/'98	'01/'99	'02/'01	'03/'02	'04/'03	
Sino a 25 anni	100	71	65	153	57	124	
Oltre 25 anni	100	83	65	120	93	78	
Non rilevante	100	65	252	50	165	79	
TOTALE	100	75	109	88	105	86	

Tabella 4.8.53.B – Valori assoluti, valori percentuali, variazioni su base fissa (anno 1998 = 100) e su base mobile delle assunzioni nel settore costruzioni per classe di età – Veneto meno Venezia – 1997-2004

VEN-VE	VALORI ASSOLUTI						
	97-98	98-99	99-00	2001	2002	2003	2004
Sino a 25 anni	2.336	2.404	1.686	2.369	1.229	1.828	929
Oltre 25 anni	1.494	2.875	2.561	2.153	2.676	2.457	2.475
Non rilevante	1.036	1.858	1.492	2.294	1.873	2.149	1.562
TOTALE	4.866	7.137	5.739	6.816	5.778	6.434	4.966

VEN-VE	VALORI PERCENTUALI						
	98-99	99-00	2001	2002	2003	2004	
Sino a 25 anni	33,7	29,4	34,8	21,3	28,4	18,7	
Oltre 25 anni	40,3	44,6	31,6	46,3	38,2	49,8	
Non rilevante	26,0	26,0	33,7	32,4	33,4	31,5	
TOTALE	100,0	100,0	100,0	100,0	100,0	100,0	

VEN-VE	VARIAZIONI SU BASE FISSA (ANNO 1998 = 100)						
	1998	'99/'98	'01/'98	'02/'98	'03/'98	'04/'98	
Sino a 25 anni	100	70	99	51	76	39	
Oltre 25 anni	100	89	75	93	85	86	
Non rilevante	100	80	123	101	116	84	
TOTALE	100	80	96	81	90	70	

VEN-VE	VARIAZIONI SU BASE MOBILE						
	1998	'99/'98	'01/'99	'02/'01	'03/'02	'04/'03	
Sino a 25 anni	100	70	141	52	149	51	
Oltre 25 anni	100	89	84	124	92	101	
Non rilevante	100	80	154	82	115	73	
TOTALE	100	80	119	85	111	77	

Tabella 4.8.54.B – Valori assoluti, valori percentuali, variazioni su base fissa (anno 1998 = 100) e su base mobile delle assunzioni nel settore commerciale per classe di età – Venezia – 1997-2004

VENEZIA		VALORI ASSOLUTI					
	97-98	98-99	99-00	2001	2002	2003	2004
Sino a 25 anni	697	780	816	722	795	568	388
Oltre 25 anni	559	1.998	813	490	865	663	819
Non rilevante	559	437	639	592	610	1.092	688
TOTALE	1.815	3.215	2.268	1.804	2.270	2.323	1.895

VENEZIA		VALORI PERCENTUALI					
	98-99	99-00	2001	2002	2003	2004	
Sino a 25 anni	24,3	36,0	40,0	35,0	24,5	20,5	
Oltre 25 anni	62,1	35,8	27,2	38,1	28,5	43,2	
Non rilevante	13,6	28,2	32,8	26,9	47,0	36,3	
TOTALE	100,0	100,0	100,0	100,0	100,0	100,0	

VENEZIA		VARIAZIONI SU BASE FISSA (ANNO 1998 = 100)					
	1998	'99/'98	'01/'98	'02/'98	'03/'98	'04/'98	
Sino a 25 anni	100	105	93	102	73	50	
Oltre 25 anni	100	41	25	43	33	41	
Non rilevante	100	146	135	140	250	157	
TOTALE	100	71	56	71	72	59	

VENEZIA		VARIAZIONI SU BASE MOBILE					
	1998	'99/'98	'01/'99	'02/'01	'03/'02	'04/'03	
Sino a 25 anni	100	105	88	110	71	68	
Oltre 25 anni	100	41	60	177	77	124	
Non rilevante	100	146	93	103	179	63	
TOTALE	100	71	80	126	102	82	

Tabella 4.8.55.B – Valori assoluti, valori percentuali, variazioni su base fissa (anno 1998 = 100) e su base mobile delle assunzioni nel settore commerciale per classe di età – Veneto meno Venezia– 1997-2004

VEN-VE	VALORI ASSOLUTI						
	97-98	98-99	99-00	2001	2002	2003	2004
Sino a 25 anni	3.542	4.837	4.233	2.885	2.845	2.749	<i>1.862</i>
Oltre 25 anni	1.717	4.790	4.477	3.875	4.299	3.342	<i>4.106</i>
Non rilevante	1.303	2.669	1.982	2.196	2.742	3.470	2.464
TOTALE	6.562	12.296	10.692	8.956	9.886	9.561	8.432

VEN-VE	VALORI PERCENTUALI						
	98-99	99-00	2001	2002	2003	2004	
Sino a 25 anni	39,3	39,6	32,2	28,8	28,8	22,1	
Oltre 25 anni	39,0	41,9	43,3	43,5	35,0	48,7	
Non rilevante	21,7	18,5	24,5	27,7	36,3	29,2	
TOTALE	100,0	100,0	100,0	100,0	100,0	100,0	

VEN-VE	VARIAZIONI SU BASE FISSA (ANNO 1998 = 100)						
	1998	'99/'98	'01/'98	'02/'98	'03/'98	'04/'98	
Sino a 25 anni	100	88	60	59	57	38	
Oltre 25 anni	100	93	81	90	70	86	
Non rilevante	100	74	82	103	130	92	
TOTALE	100	87	73	80	78	69	

VEN-VE	VARIAZIONI SU BASE MOBILE						
	1998	'99/'98	'01/'99	'02/'01	'03/'02	'04/'03	
Sino a 25 anni	100	88	68	99	97	68	
Oltre 25 anni	100	93	87	111	78	123	
Non rilevante	100	74	111	125	127	71	
TOTALE	100	87	84	110	97	88	

Tabella 4.8.56.B – Valori assoluti, valori percentuali, variazioni su base fissa (anno 1998 = 100) e su base mobile delle assunzioni nel settore dei servizi per classe di età – Venezia – 1997-2004

VENEZIA	VALORI ASSOLUTI						
	97-98	98-99	99-00	2001	2002	2003	2004
Sino a 25 anni	1.122	1.634	2.008	1.539	1.338	1.998	793
Oltre 25 anni	767	1.625	2.587	1.554	2.284	1.966	2.935
Non rilevante	1.238	1.625	1.682	1.619	2.417	2.412	1.742
TOTALE	3.127	4.884	6.277	4.712	6.039	6.376	5.470

VENEZIA	VALORI PERCENTUALI						
	98-99	99-00	2001	2002	2003	2004	
Sino a 25 anni	33,5	32,0	32,7	22,2	31,3	14,5	
Oltre 25 anni	33,3	41,2	33,0	37,8	30,8	53,7	
Non rilevante	33,3	26,8	34,4	40,0	37,8	31,8	
TOTALE	100,0	100,0	100,0	100,0	100,0	100,0	

VENEZIA	VARIAZIONI SU BASE FISSA (ANNO 1998 = 100)						
	1998	'99/'98	'01/'98	'02/'98	'03/'98	'04/'98	
Sino a 25 anni	100	123	94	82	122	49	
Oltre 25 anni	100	159	96	141	121	181	
Non rilevante	100	104	100	149	148	107	
TOTALE	100	129	96	124	131	112	

VENEZIA	VARIAZIONI SU BASE MOBILE						
	1998	'99/'98	'01/'99	'02/'01	'03/'02	'04/'03	
Sino a 25 anni	100	123	77	87	149	40	
Oltre 25 anni	100	159	60	147	86	149	
Non rilevante	100	104	96	149	100	72	
TOTALE	100	129	75	128	106	86	

Tabella 4.8.57.B – Valori assoluti, valori percentuali, variazioni su base fissa (anno 1998 = 100) e su base mobile delle assunzioni nel settore dei servizi per classe di età – Veneto meno Venezia – 1997-2004

VEN-VE	VALORI ASSOLUTI						
	97-98	98-99	99-00	2001	2002	2003	2004
Sino a 25 anr	4.217	4.443	5.571	5.628	5.369	5.189	2.076
Oltre 25 anni	2.610	7.253	8.693	8.318	6.511	6.138	9.583
Non rilevante	3.418	6.505	6.538	7.294	14.265	10.440	8.995
TOTALE	10.245	18.201	20.802	21.240	26.145	21.767	20.654

VEN-VE	VALORI PERCENTUALI						
	98-99	99-00	2001	2002	2003	2004	
Sino a 25 anni	24,4	26,8	26,5	20,5	23,8	10,1	
Oltre 25 anni	39,8	41,8	39,2	24,9	28,2	46,4	
Non rilevante	35,7	31,4	34,3	54,6	48,0	43,6	
TOTALE	100,0	100,0	100,0	100,0	100,0	100,0	

VEN-VE	VARIAZIONI SU BASE FISSA (ANNO 1998 = 100)						
	1998	'99/'98	'01/'98	'02/'98	'03/'98	'04/'98	
Sino a 25 anni	100	125	127	121	117	47	
Oltre 25 anni	100	120	115	90	85	132	
Non rilevante	100	101	112	219	160	138	
TOTALE	100	114	117	144	120	113	

VEN-VE	VARIAZIONI SU BASE MOBILE						
	1998	'99/'98	'01/'99	'02/'01	'03/'02	'04/'03	
Sino a 25 anni	100	125	101	95	97	40	
Oltre 25 anni	100	120	96	78	94	156	
Non rilevante	100	101	112	196	73	86	
TOTALE	100	114	102	123	83	95	

Grafico 4.8.26.B – Valori percentuali delle assunzioni per classe di età nel settore industriale – Venezia e Veneto meno Venezia– 1998-2004



Grafico 4.8.27.B – Valori percentuali delle assunzioni per classe di età nel settore costruzioni – Venezia e Veneto meno Venezia– 1998-2004



Grafico 4.8.28.B – Valori percentuali delle assunzioni per classe di età nel settore commercio – Venezia e Veneto meno Venezia– 1998-2004

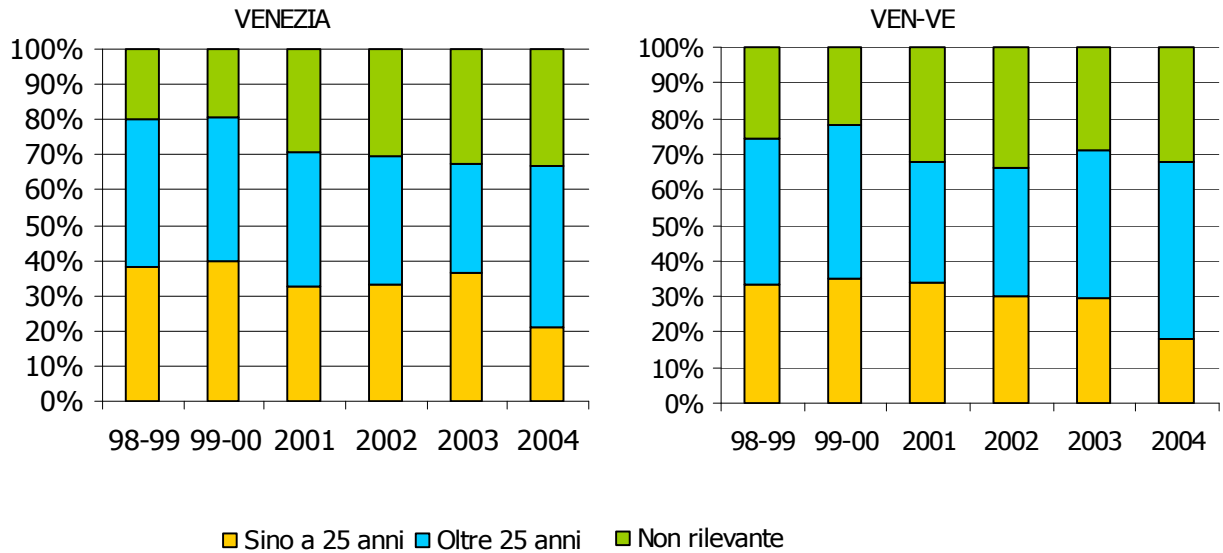

Grafico 4.8.29.B – Valori percentuali delle assunzioni per classe di età nel settore dei servizi – Venezia e Veneto meno Venezia– 1998-2004

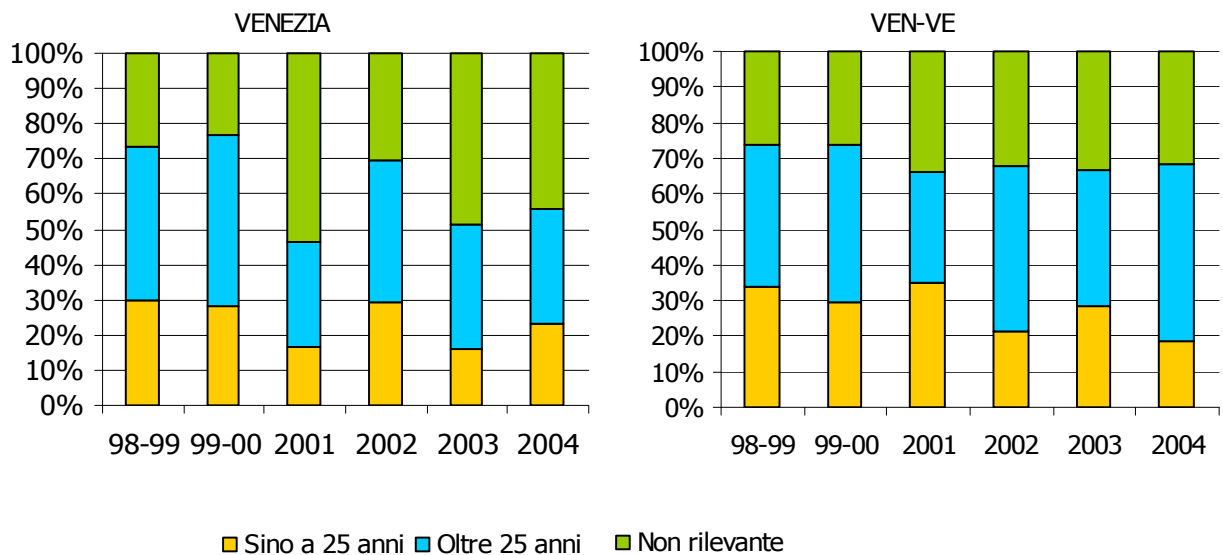

4.9 – La dimensione d’impresa

Tabella 4.9.58.B – Valori assoluti, valori percentuali, variazioni su base fissa (anno 1998 = 100) e su base mobile della totalità delle assunzioni per dimensione dell’impresa – Venezia – 1997-2004

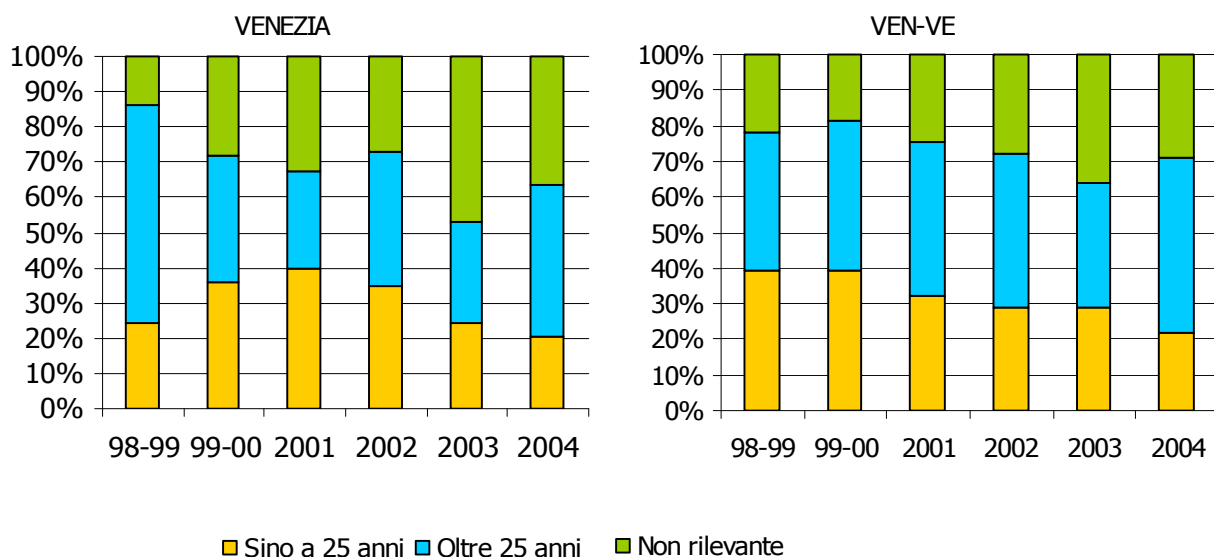
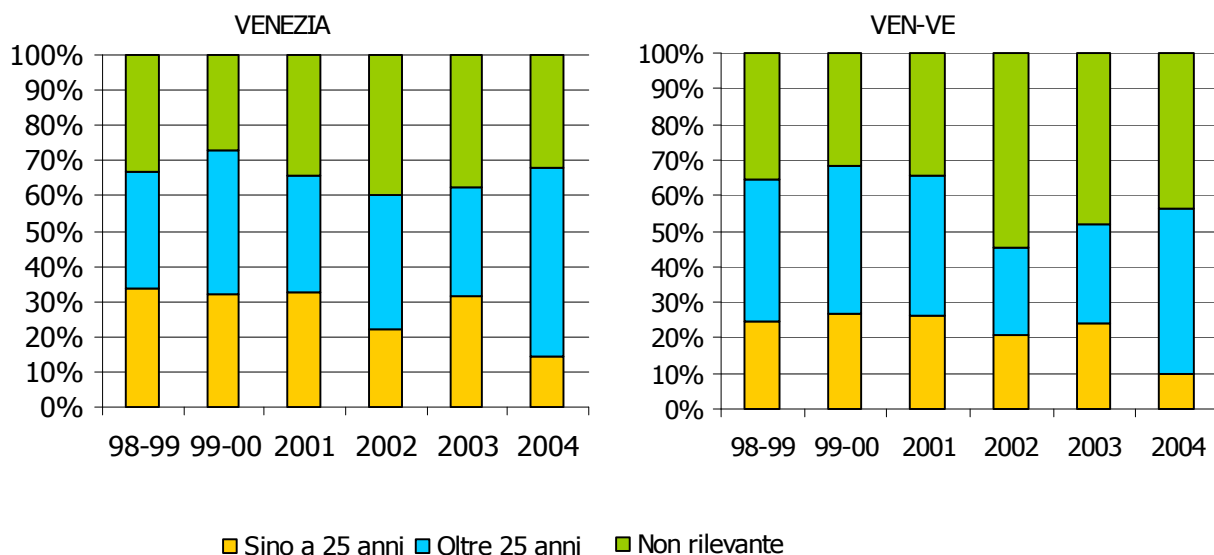
VENEZIA	VALORI ASSOLUTI						
	97-98	98-99	99-00	2001	2002	2003	2004
Dirigenti	49	65	37	25	13	18	34
Impiegati e quadri	3.175	4.948	4.035	3.471	3.647	3.208	2.813
Operai e apprendisti	6.385	9.915	10.365	8.767	9.503	9.920	8.379
TOTALE	9.609	14.928	14.437	12.263	13.163	13.146	11.226

VENEZIA	VALORI PERCENTUALI					
	98-99	99-00	2001	2002	2003	2004
Dirigenti	0,4	0,3	0,2	0,1	0,1	0,3
Impiegati e quadri	33,1	27,9	28,3	27,7	24,4	25,1
Operai e apprendisti	66,4	71,8	71,5	72,2	75,5	74,6
TOTALE	100,0	100,0	100,0	100,0	100,0	100,0

VENEZIA	VARIAZIONI SU BASE FISSA (ANNO 1998 = 100)					
	1998	'99/'98	'01/'98	'02/'98	'03/'98	'04/'98
Dirigenti	100	57	38	20	28	52
Impiegati e quadri	100	82	70	74	65	57
Operai e apprendisti	100	105	88	96	100	85
TOTALE	100	97	82	88	88	75

VENEZIA	VARIAZIONI SU BASE MOBILE					
	1998	'99/'98	'01/'99	'02/'01	'03/'02	'04/'03
Dirigenti	100	57	68	52	138	189
Impiegati e quadri	100	82	86	105	88	88
Operai e apprendisti	100	105	85	108	104	84
TOTALE	100	97	85	107	100	85

Tabella 4.9.59.B – Valori assoluti, valori percentuali, variazioni su base fissa (anno 1998 = 100) e su base mobile della totalità delle assunzioni per dimensione dell'impresa – Veneto meno Venezia– 1997-2004

VEN-VE	VALORI ASSOLUTI						
	97-98	98-99	99-00	2001	2002	2003	2004
Dirigenti	250	345	279	135	102	70	229
Impiegati e quadri	13.582	21.279	20.759	17.920	16.326	13.654	12.981
Operai e apprendisti	39.463	54.927	53.523	52.019	49.973	45.618	40.028
TOTALE	53.295	76.551	74.561	70.074	66.401	59.342	53.238

VEN-VE	VALORI PERCENTUALI					
	98-99	99-00	2001	2002	2003	2004
Dirigenti	0,5	0,4	0,2	0,2	0,1	0,4
Impiegati e quadri	27,8	27,8	25,6	24,6	23,0	24,4
Operai e apprendisti	71,8	71,8	74,2	75,3	76,9	75,2
TOTALE	100,0	100,0	100,0	100,0	100,0	100,0

VEN-VE	VARIAZIONI SU BASE FISSA (ANNO 1998 = 100)					
	1998	'99/'98	'01/'98	'02/'98	'03/'98	'04/'98
Dirigenti	100	81	39	30	20	66
Impiegati e quadri	100	98	84	77	64	61
Operai e apprendisti	100	97	95	91	83	73
TOTALE	100	97	92	87	78	70

VEN-VE	VARIAZIONI SU BASE MOBILE					
	1998	'99/'98	'01/'99	'02/'01	'03/'02	'04/'03
Dirigenti	100	81	48	76	69	327
Impiegati e quadri	100	98	86	91	84	95
Operai e apprendisti	100	97	97	96	91	88
TOTALE	100	97	94	95	89	90

Tabella 4.9.60.B – Valori assoluti, valori percentuali, variazioni su base fissa (anno 1998 = 100) e su base mobile delle assunzioni nel settore industriale per dimensione dell'impresa –Venezia– 1997-2004

VENEZIA		VALORI ASSOLUTI					
	97-98	98-99	99-00	2001	2002	2003	2004
Dirigenti	28	26	22	10	9	6	8
Impiegati e quadri	885	962	869	677	552	391	413
Operai e apprendisti	2.620	3.748	3.439	3.363	2.802	2.491	2.106
TOTALE	3.533	4.736	4.330	4.050	3.363	2.888	2.527

VENEZIA		VALORI PERCENTUALI					
	98-99	99-00	2001	2002	2003	2004	
Dirigenti	0,5	0,5	0,2	0,3	0,2	0,3	
Impiegati e quadri	20,3	20,1	16,7	16,4	13,5	16,3	
Operai e apprendisti	79,1	79,4	83,0	83,3	86,3	83,3	
TOTALE	100,0	100,0	100,0	100,0	100,0	100,0	

VENEZIA		VARIAZIONI SU BASE FISSA (ANNO 1998 = 100)					
	1998	'99/'98	'01/'98	'02/'98	'03/'98	'04/'98	
Dirigenti	100	85	38	35	23	31	
Impiegati e quadri	100	90	70	57	41	43	
Operai e apprendisti	100	92	90	75	66	56	
TOTALE	100	91	86	71	61	53	

VENEZIA		VARIAZIONI SU BASE MOBILE					
	1998	'99/'98	'01/'99	'02/'01	'03/'02	'04/'03	
Dirigenti	100	85	45	90	67	133	
Impiegati e quadri	100	90	78	82	71	106	
Operai e apprendisti	100	92	98	83	89	85	
TOTALE	100	91	94	83	86	88	

Tabella 4.9.61.B – Valori assoluti, valori percentuali, variazioni su base fissa (anno 1998 = 100) e su base mobile delle assunzioni nel settore industriale per dimensione dell'impresa – Veneto meno Venezia– 1997-2004

VEN-VE	VALORI ASSOLUTI						
	97-98	98-99	99-00	2001	2002	2003	2004
Dirigenti	178	217	204	81	62	32	73
Impiegati e quadri	5.994	7.160	6.873	5.834	4.186	3.403	3.353
Operai e apprendisti	25.450	31.540	30.251	27.147	20.344	18.145	15.760
TOTALE	31.622	38.917	37.328	33.062	24.592	21.580	19.186

VEN-VE	VALORI PERCENTUALI						
	98-99	99-00	2001	2002	2003	2004	
Dirigenti	0,6	0,5	0,2	0,3	0,1	0,4	
Impiegati e quadri	18,4	18,4	17,6	17,0	15,8	17,5	
Operai e apprendisti	81,0	81,0	82,1	82,7	84,1	82,1	
TOTALE	100,0	100,0	100,0	100,0	100,0	100,0	

VEN-VE	VARIAZIONI SU BASE FISSA (ANNO 1998 = 100)						
	1998	'99/'98	'01/'98	'02/'98	'03/'98	'04/'98	
Dirigenti	100	94	37	29	15	34	
Impiegati e quadri	100	96	81	58	48	47	
Operai e apprendisti	100	96	86	65	58	50	
TOTALE	100	96	85	63	55	49	

VEN-VE	VARIAZIONI SU BASE MOBILE						
	1998	'99/'98	'01/'99	'02/'01	'03/'02	'04/'03	
Dirigenti	100	94	40	77	52	228	
Impiegati e quadri	100	96	85	72	81	99	
Operai e apprendisti	100	96	90	75	89	87	
TOTALE	100	96	89	74	88	89	

Tabella 4.9.62.B – Valori assoluti, valori percentuali, variazioni su base fissa (anno 1998 = 100) e su base mobile delle assunzioni nel settore costruzioni per dimensione dell'impresa –Venezia– 1997-2004

VENEZIA	VALORI ASSOLUTI						
	97-98	98-99	99-00	2001	2002	2003	2004
Dirigenti	2	4	3	0	1	1	2
Impiegati e quadri	132	261	216	223	182	162	84
Operai e apprendisti	1.000	1.828	1.343	1.474	1.308	1.396	1.248
TOTALE	1.134	2.093	1.562	1.697	1.491	1.559	1.334

VENEZIA	VALORI PERCENTUALI						
	98-99	99-00	2001	2002	2003	2004	
Dirigenti	0,2	0,2	0,0	0,1	0,1	0,1	
Impiegati e quadri	12,5	13,8	13,1	12,2	10,4	6,3	
Operai e apprendisti	87,3	86,0	86,9	87,7	89,5	93,6	
TOTALE	100,0	100,0	100,0	100,0	100,0	100,0	

VENEZIA	VARIAZIONI SU BASE FISSA (ANNO 1998 = 100)						
	1998	'99/'98	'01/'98	'02/'98	'03/'98	'04/'98	
Dirigenti	-	-	-	-	-	-	
Impiegati e quadri	100	83	85	70	62	32	
Operai e apprendisti	100	73	81	72	76	68	
TOTALE	100	75	81	71	74	64	

VENEZIA	VARIAZIONI SU BASE MOBILE						
	1998	'99/'98	'01/'99	'02/'01	'03/'02	'04/'03	
Dirigenti	-	-	-	-	-	-	
Impiegati e quadri	100	83	103	82	89	52	
Operai e apprendisti	100	73	110	89	107	89	
TOTALE	100	75	109	88	105	86	

Tabella 4.9.63.B – Valori assoluti, valori percentuali, variazioni su base fissa (anno 1998 = 100) e su base mobile delle assunzioni nel settore costruzioni per dimensione dell'impresa – Veneto meno Venezia– 1997-2004

VEN-VE	VALORI ASSOLUTI						
	97-98	98-99	99-00	2001	2002	2003	2004
Dirigenti	12	17	4	6	3	2	0
Impiegati e quadri	667	935	700	765	633	623	496
Operai e apprendisti	4.187	6.185	5.035	6.045	5.142	5.809	4.470
TOTALE	4.866	7.137	5.739	6.816	5.778	6.434	4.966

VEN-VE	VALORI PERCENTUALI						
	98-99	99-00	2001	2002	2003	2004	
Dirigenti	0,2	0,1	0,1	0,1	0,0	0,0	
Impiegati e quadri	13,1	12,2	11,2	11,0	9,7	10,0	
Operai e apprendisti	86,7	87,7	88,7	89,0	90,3	90,0	
TOTALE	100,0	100,0	100,0	100,0	100,0	100,0	

VEN-VE	VARIAZIONI SU BASE FISSA (ANNO 1998 = 100)						
	1998	'99/'98	'01/'98	'02/'98	'03/'98	'04/'98	
Dirigenti	-	-	-	-	-	-	
Impiegati e quadri	100	75	82	68	67	53	
Operai e apprendisti	100	81	98	83	94	72	
TOTALE	100	80	96	81	90	70	

VEN-VE	VARIAZIONI SU BASE MOBILE						
	1998	'99/'98	'01/'99	'02/'01	'03/'02	'04/'03	
Dirigenti	-	-	-	-	-	-	
Impiegati e quadri	100	75	109	83	98	80	
Operai e apprendisti	100	81	120	85	113	77	
TOTALE	100	80	119	85	111	77	

Tabella 4.9.64.B – Valori assoluti, valori percentuali, variazioni su base fissa (anno 1998 = 100) e su base mobile delle assunzioni nel settore commerciale per dimensione dell'impresa – Venezia– 1997-2004

VENEZIA		VALORI ASSOLUTI					
	97-98	98-99	99-00	2001	2002	2003	2004
Dirigenti	5	15	1	2	0	2	5
Impiegati e quadri	934	2.042	1.008	836	1.057	966	795
Operai e apprendisti	876	1.158	1.259	966	1.213	1.355	1.095
TOTALE	1.815	3.215	2.268	1.804	2.270	2.323	1.895

VENEZIA		VALORI PERCENTUALI					
	98-99	99-00	2001	2002	2003	2004	
Dirigenti	0,5	0,0	0,1	0,0	0,1	0,3	
Impiegati e quadri	63,5	44,4	46,3	46,6	41,6	42,0	
Operai e apprendisti	36,0	55,5	53,5	53,4	58,3	57,8	
TOTALE	100,0	100,0	100,0	100,0	100,0	100,0	

VENEZIA		VARIAZIONI SU BASE FISSA (ANNO 1998 = 100)					
	1998	'99/'98	'01/'98	'02/'98	'03/'98	'04/'98	
Dirigenti	-	-	-	-	-	-	
Impiegati e quadri	100	49	41	52	47	39	
Operai e apprendisti	100	109	83	105	117	95	
TOTALE	100	71	56	71	72	59	

VENEZIA		VARIAZIONI SU BASE MOBILE					
	1998	'99/'98	'01/'99	'02/'01	'03/'02	'04/'03	
Dirigenti	-	-	-	-	-	-	
Impiegati e quadri	100	49	83	126	91	82	
Operai e apprendisti	100	109	77	126	112	81	
TOTALE	100	71	80	126	102	82	

Tabella 4.9.65.B – Valori assoluti, valori percentuali, variazioni su base fissa (anno 1998 = 100) e su base mobile delle assunzioni nel settore commerciale per dimensione dell'impresa – Veneto meno Venezia– 1997-2004

VEN-VE	VALORI ASSOLUTI						
	97-98	98-99	99-00	2001	2002	2003	2004
Dirigenti	12	41	18	13	3	7	47
Impiegati e quadri	2.815	6.388	5.063	4.225	4.584	4.111	3.008
Operai e apprendisti	3.735	5.867	5.611	4.718	5.299	5.443	5.377
TOTALE	6.562	12.296	10.692	8.956	9.886	9.561	8.432

VEN-VE	VALORI PERCENTUALI						
	98-99	99-00	2001	2002	2003	2004	
Dirigenti	0,3	0,2	0,1	0,0	0,1	0,6	
Impiegati e quadri	52,0	47,4	47,2	46,4	43,0	35,7	
Operai e apprendisti	47,7	52,5	52,7	53,6	56,9	63,8	
TOTALE	100,0	100,0	100,0	100,0	100,0	100,0	

VEN-VE	VARIAZIONI SU BASE FISSA (ANNO 1998 = 100)						
	1998	'99/'98	'01/'98	'02/'98	'03/'98	'04/'98	
Dirigenti	-	-	-	-	-	-	
Impiegati e quadri	100	79	66	72	64	47	
Operai e apprendisti	100	96	80	90	93	92	
TOTALE	100	87	73	80	78	69	

VEN-VE	VARIAZIONI SU BASE MOBILE						
	1998	'99/'98	'01/'99	'02/'01	'03/'02	'04/'03	
Dirigenti	100	44	72	23	233	671	
Impiegati e quadri	100	79	83	108	90	73	
Operai e apprendisti	100	96	84	112	103	99	
TOTALE	100	87	84	110	97	88	

Tabella 4.9.66.B – Valori assoluti, valori percentuali, variazioni su base fissa (anno 1998 = 100) e su base mobile delle assunzioni nel settore dei servizi per dimensione dell'impresa –Venezia– 1997-2004

VENEZIA		VALORI ASSOLUTI					
	97-98	98-99	99-00	2001	2002	2003	2004
Dirigenti	14	20	11	13	3	9	19
Impiegati e quadri	1.224	1.683	1.942	1.735	1.856	1.689	1.521
Operai e apprendisti	1.889	3.181	4.324	2.964	4.180	4.678	3.930
TOTALE	3.127	4.884	6.277	4.712	6.039	6.376	5.470

VENEZIA		VALORI PERCENTUALI					
	98-99	99-00	2001	2002	2003	2004	
Dirigenti	0,4	0,2	0,3	0,0	0,1	0,3	
Impiegati e quadri	34,5	30,9	36,8	30,7	26,5	27,8	
Operai e apprendisti	65,1	68,9	62,9	69,2	73,4	71,8	
TOTALE	100,0	100,0	100,0	100,0	100,0	100,0	

VENEZIA		VARIAZIONI SU BASE FISSA (ANNO 1998 = 100)					
	1998	'99/'98	'01/'98	'02/'98	'03/'98	'04/'98	
Dirigenti	100	55	65	15	45	95	
Impiegati e quadri	100	115	103	110	100	90	
Operai e apprendisti	100	136	93	131	147	124	
TOTALE	100	129	96	124	131	112	

VENEZIA		VARIAZIONI SU BASE MOBILE					
	1998	'99/'98	'01/'99	'02/'01	'03/'02	'04/'03	
Dirigenti	100	55	118	23	300	211	
Impiegati e quadri	100	115	89	107	91	90	
Operai e apprendisti	100	136	69	141	112	84	
TOTALE	100	129	75	128	106	86	

Tabella 4.9.67.B – Valori assoluti, valori percentuali, variazioni su base fissa (anno 1998 = 100) e su base mobile delle assunzioni nel settore dei servizi per dimensione dell'impresa – Veneto meno Venezia– 1997-2004

VEN-VE	VALORI ASSOLUTI						
	97-98	98-99	99-00	2001	2002	2003	2004
Dirigenti	48	70	53	35	34	29	109
Impiegati e quadri	4.106	6.796	8.123	7.096	6.923	5.517	6.124
Operai e apprendisti	6.091	11.335	12.626	14.109	19.188	16.221	14.421
TOTALE	10.245	18.201	20.802	21.240	26.145	21.767	20.654

VEN-VE	VALORI PERCENTUALI						
	98-99	99-00	2001	2002	2003	2004	
Dirigenti	0,4	0,3	0,2	0,1	0,1	0,1	0,5
Impiegati e quadri	37,3	39,0	33,4	26,5	25,3	29,7	
Operai e apprendisti	62,3	60,7	66,4	73,4	74,5	69,8	
TOTALE	100,0	100,0	100,0	100,0	100,0	100,0	100,0

VEN-VE	VARIAZIONI SU BASE FISSA (ANNO 1998 = 100)						
	1998	'99/'98	'01/'98	'02/'98	'03/'98	'04/'98	
Dirigenti	100	76	50	49	41	156	
Impiegati e quadri	100	120	104	102	81	90	
Operai e apprendisti	100	111	124	169	143	127	
TOTALE	100	114	117	144	120	113	

VEN-VE	VARIAZIONI SU BASE MOBILE						
	1998	'99/'98	'01/'99	'02/'01	'03/'02	'04/'03	
Dirigenti	100	76	66	97	85	376	
Impiegati e quadri	100	120	87	98	80	111	
Operai e apprendisti	100	111	112	136	85	89	
TOTALE	100	114	102	123	83	95	

Grafico 4.9.30.B – Valori percentuali delle assunzioni per dimensione d'impresa nel settore industriale – Venezia e Veneto meno Venezia– 1998-2004



Grafico 4.9.31.B – Valori percentuali delle assunzioni per dimensione d'impresa nel settore costruzioni – Venezia e Veneto meno Venezia– 1998-2004



Grafico 4.9.32.B – Valori percentuali delle assunzioni per dimensione d’impresa nel settore commerciale – Venezia e Veneto meno Venezia– 1998-2004

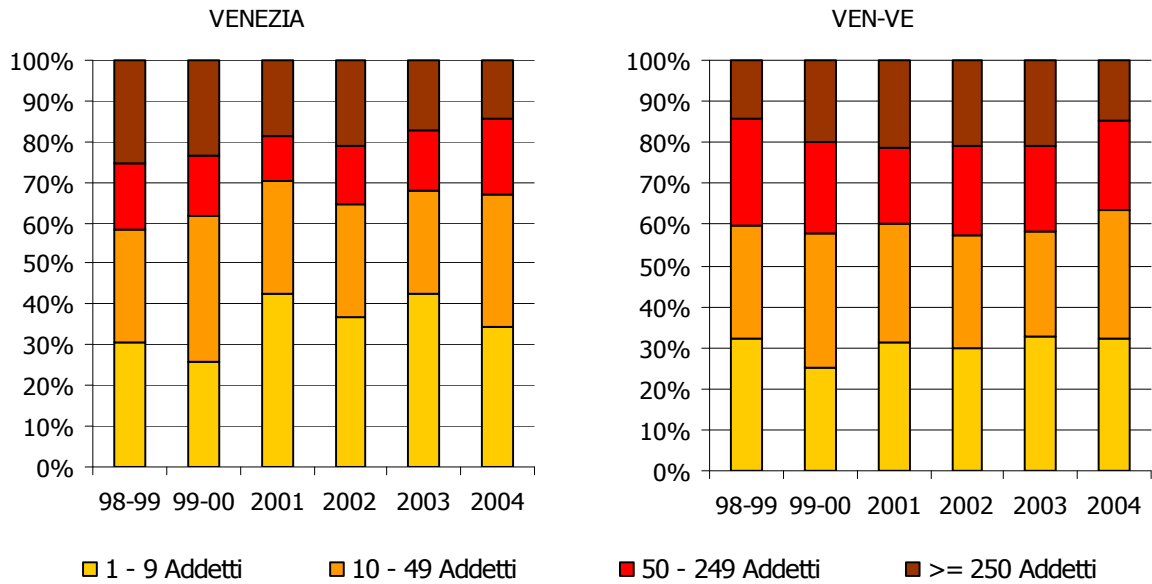

Grafico 4.9.33.B – Valori percentuali delle assunzioni per dimensione d’impresa nel settore dei servizi – Venezia e Veneto meno Venezia– 1998-2004

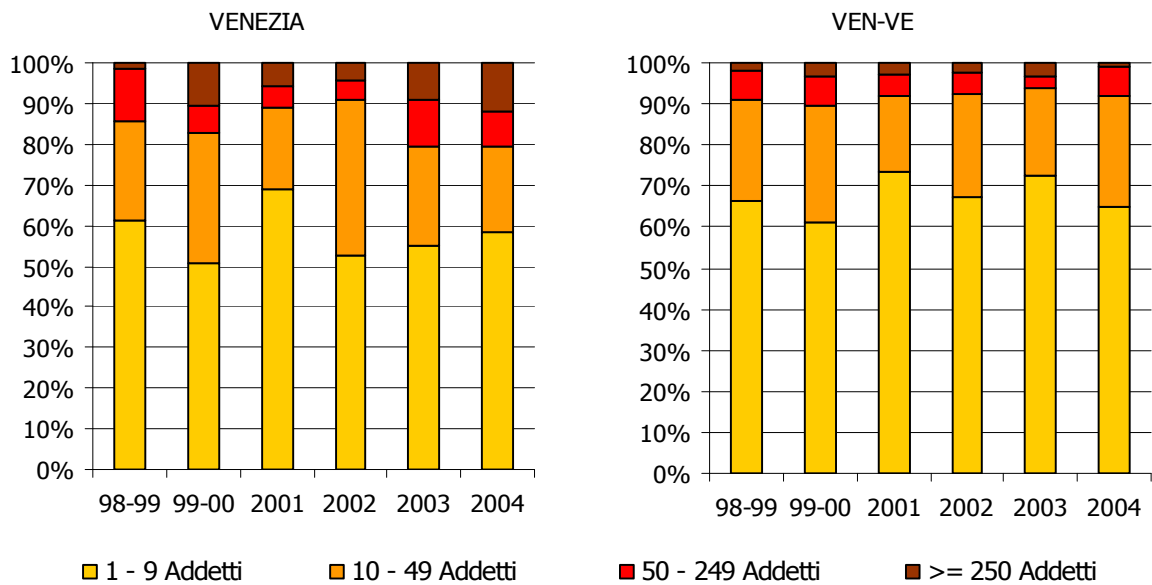

4.10 – L'inquadramento previsto

Tabella 4.10.68.B – Valori assoluti, valori percentuali, variazioni su base fissa (anno 1998 = 100) e su base mobile della totalità delle assunzioni per inquadramento previsto – Venezia – 1997-2004

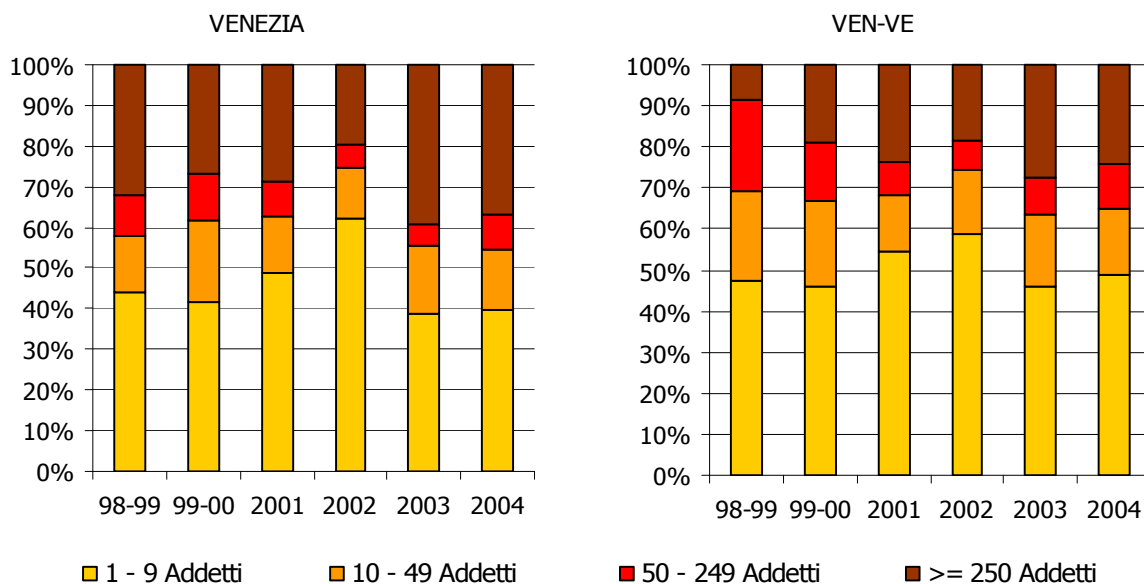
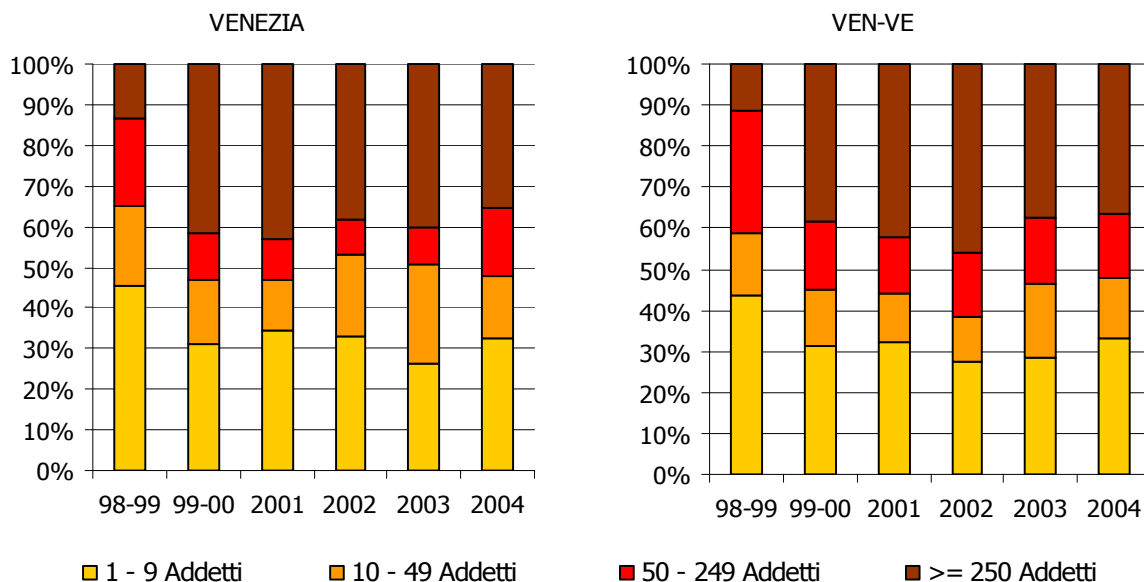
VENEZIA	VALORI ASSOLUTI						
	97-98	98-99	99-00	2001	2002	2003	2004
Dirigenti	49	65	37	25	13	18	34
Impiegati e quadri	3.175	4.948	4.035	3.471	3.647	3.208	2.813
Operai e apprendisti	6.385	9.915	10.365	8.767	9.503	9.920	8.379
TOTALE	9.609	14.928	14.437	12.263	13.163	13.146	11.226

VENEZIA	VALORI PERCENTUALI						
	98-99	99-00	2001	2002	2003	2004	
Dirigenti	0,4	0,3	0,2	0,1	0,1	0,3	
Impiegati e quadri	33,1	27,9	28,3	27,7	24,4	25,1	
Operai e apprendisti	66,4	71,8	71,5	72,2	75,5	74,6	
TOTALE	100,0	100,0	100,0	100,0	100,0	100,0	

VENEZIA	VARIAZIONI SU BASE FISSA (ANNO 1998 = 100)						
	1998	'99/'98	'01/'98	'02/'98	'03/'98	'04/'98	
Dirigenti	100	57	38	20	28	52	
Impiegati e quadri	100	82	70	74	65	57	
Operai e apprendisti	100	105	88	96	100	85	
TOTALE	100	97	82	88	88	75	

VENEZIA	VARIAZIONI SU BASE MOBILE						
	1998	'99/'98	'01/'99	'02/'01	'03/'02	'04/'03	
Dirigenti	100	57	68	52	138	189	
Impiegati e quadri	100	82	86	105	88	88	
Operai e apprendisti	100	105	85	108	104	84	
TOTALE	100	97	85	107	100	85	

Tabella 4.10.69.B – Valori assoluti, valori percentuali, variazioni su base fissa (anno 1998 = 100) e su base mobile della totalità delle assunzioni per inquadramento previsto – Veneto meno Venezia – 1997-2004

VEN-VE	VALORI ASSOLUTI						
	97-98	98-99	99-00	2001	2002	2003	2004
Dirigenti	250	345	279	135	102	70	229
Impiegati e quadri	13.582	21.279	20.759	17.920	16.326	13.654	12.981
Operai e apprendisti	39.463	54.927	53.523	52.019	49.973	45.618	40.028
TOTALE	53.295	76.551	74.561	70.074	66.401	59.342	53.238

VEN-VE	VALORI PERCENTUALI						
	98-99	99-00	2001	2002	2003	2004	
Dirigenti	0,5	0,4	0,2	0,2	0,1	0,4	
Impiegati e quadri	27,8	27,8	25,6	24,6	23,0	24,4	
Operai e apprendisti	71,8	71,8	74,2	75,3	76,9	75,2	
TOTALE	100,0	100,0	100,0	100,0	100,0	100,0	

VEN-VE	VARIAZIONI SU BASE FISSA (ANNO 1998 = 100)						
	1998	'99/'98	'01/'98	'02/'98	'03/'98	'04/'98	
Dirigenti	100	81	39	30	20	66	
Impiegati e quadri	100	98	84	77	64	61	
Operai e apprendisti	100	97	95	91	83	73	
TOTALE	100	97	92	87	78	70	

VEN-VE	VARIAZIONI SU BASE MOBILE						
	1998	'99/'98	'01/'99	'02/'01	'03/'02	'04/'03	
Dirigenti	100	81	48	76	69	327	
Impiegati e quadri	100	98	86	91	84	95	
Operai e apprendisti	100	97	97	96	91	88	
TOTALE	100	97	94	95	89	90	

Tabella 4.10.70.B – Valori assoluti, valori percentuali, variazioni su base fissa (anno 1998 = 100) e su base mobile delle assunzioni nel settore industriale per inquadramento previsto – Venezia – 1997-2004

VENEZIA	VALORI ASSOLUTI						
	97-98	98-99	99-00	2001	2002	2003	2004
Dirigenti	28	26	22	10	9	6	8
Impiegati e quadri	885	962	869	677	552	391	413
Operai e apprendisti	2.620	3.748	3.439	3.363	2.802	2.491	2.106
TOTALE	3.533	4.736	4.330	4.050	3.363	2.888	2.527

VENEZIA	VALORI PERCENTUALI						
	98-99	99-00	2001	2002	2003	2004	
Dirigenti	0,5	0,5	0,2	0,3	0,2	0,3	
Impiegati e quadri	20,3	20,1	16,7	16,4	13,5	16,3	
Operai e apprendisti	79,1	79,4	83,0	83,3	86,3	83,3	
TOTALE	100,0	100,0	100,0	100,0	100,0	100,0	

VENEZIA	VARIAZIONI SU BASE FISSA (ANNO 1998 = 100)						
	1998	'99/'98	'01/'98	'02/'98	'03/'98	'04/'98	
Dirigenti	100	85	38	35	23	31	
Impiegati e quadri	100	90	70	57	41	43	
Operai e apprendisti	100	92	90	75	66	56	
TOTALE	100	91	86	71	61	53	

VENEZIA	VARIAZIONI SU BASE MOBILE						
	1998	'99/'98	'01/'99	'02/'01	'03/'02	'04/'03	
Dirigenti	100	85	45	90	67	133	
Impiegati e quadri	100	90	78	82	71	106	
Operai e apprendisti	100	92	98	83	89	85	
TOTALE	100	91	94	83	86	88	

Tabella 4.10.71.B – Valori assoluti, valori percentuali, variazioni su base fissa (anno 1998 = 100) e su base mobile delle assunzioni nel settore industriale per inquadramento previsto – Veneto meno Venezia – 1997-2004

VEN-VE	VALORI ASSOLUTI						
	97-98	98-99	99-00	2001	2002	2003	2004
Dirigenti	178	217	204	81	62	32	73
Impiegati e quadri	5.994	7.160	6.873	5.834	4.186	3.403	3.353
Operai e apprendisti	25.450	31.540	30.251	27.147	20.344	18.145	15.760
TOTALE	31.622	38.917	37.328	33.062	24.592	21.580	19.186

VEN-VE	VALORI PERCENTUALI						
	98-99	99-00	2001	2002	2003	2004	
Dirigenti	0,6	0,5	0,2	0,3	0,1	0,4	
Impiegati e quadri	18,4	18,4	17,6	17,0	15,8	17,5	
Operai e apprendisti	81,0	81,0	82,1	82,7	84,1	82,1	
TOTALE	100,0	100,0	100,0	100,0	100,0	100,0	

VEN-VE	VARIAZIONI SU BASE FISSA (ANNO 1998 = 100)						
	1998	'99/'98	'01/'98	'02/'98	'03/'98	'04/'98	
Dirigenti	100	94	37	29	15	34	
Impiegati e quadri	100	96	81	58	48	47	
Operai e apprendisti	100	96	86	65	58	50	
TOTALE	100	96	85	63	55	49	

VEN-VE	VARIAZIONI SU BASE MOBILE						
	1998	'99/'98	'01/'99	'02/'01	'03/'02	'04/'03	
Dirigenti	100	94	40	77	52	228	
Impiegati e quadri	100	96	85	72	81	99	
Operai e apprendisti	100	96	90	75	89	87	
TOTALE	100	96	89	74	88	89	

Tabella 4.10.72.B – Valori assoluti, valori percentuali, variazioni su base fissa (anno 1998 = 100) e su base mobile delle assunzioni nel settore costruzioni per inquadramento previsto – Venezia – 1997-2004

VENEZIA		VALORI ASSOLUTI					
	97-98	98-99	99-00	2001	2002	2003	2004
Dirigenti	2	4	3	0	1	1	2
Impiegati e quadri	132	261	216	223	182	162	84
Operai e apprendisti	1.000	1.828	1.343	1.474	1.308	1.396	1.248
TOTALE	1.134	2.093	1.562	1.697	1.491	1.559	1.334

VENEZIA		VALORI PERCENTUALI					
	98-99	99-00	2001	2002	2003	2004	
Dirigenti	0,2	0,2	0,0	0,1	0,1	0,1	
Impiegati e quadri	12,5	13,8	13,1	12,2	10,4	6,3	
Operai e apprendisti	87,3	86,0	86,9	87,7	89,5	93,6	
TOTALE	100,0	100,0	100,0	100,0	100,0	100,0	

VENEZIA		VARIAZIONI SU BASE FISSA (ANNO 1998 = 100)					
	1998	'99/'98	'01/'98	'02/'98	'03/'98	'04/'98	
Dirigenti	-	-	-	-	-	-	
Impiegati e quadri	100	83	85	70	62	32	
Operai e apprendisti	100	73	81	72	76	68	
TOTALE	100	75	81	71	74	64	

VENEZIA		VARIAZIONI SU BASE MOBILE					
	1998	'99/'98	'01/'99	'02/'01	'03/'02	'04/'03	
Dirigenti	-	-	-	-	-	-	
Impiegati e quadri	100	83	103	82	89	52	
Operai e apprendisti	100	73	110	89	107	89	
TOTALE	100	75	109	88	105	86	

Tabella 4.10.73.B – Valori assoluti, valori percentuali, variazioni su base fissa (anno 1998 = 100) e su base mobile delle assunzioni nel settore costruzioni per inquadramento previsto – Veneto meno Venezia – 1997-2004

VEN-VE	VALORI ASSOLUTI						
	97-98	98-99	99-00	2001	2002	2003	2004
Dirigenti	12	17	4	6	3	2	0
Impiegati e quadri	667	935	700	765	633	623	496
Operai e apprendisti	4.187	6.185	5.035	6.045	5.142	5.809	4.470
TOTALE	4.866	7.137	5.739	6.816	5.778	6.434	4.966

VEN-VE	VALORI PERCENTUALI						
	98-99	99-00	2001	2002	2003	2004	
Dirigenti	0,2	0,1	0,1	0,1	0,0	0,0	
Impiegati e quadri	13,1	12,2	11,2	11,0	9,7	10,0	
Operai e apprendisti	86,7	87,7	88,7	89,0	90,3	90,0	
TOTALE	100,0	100,0	100,0	100,0	100,0	100,0	

VEN-VE	VARIAZIONI SU BASE FISSA (ANNO 1998 = 100)						
	1998	'99/'98	'01/'98	'02/'98	'03/'98	'04/'98	
Dirigenti	-	-	-	-	-	-	
Impiegati e quadri	100	75	82	68	67	53	
Operai e apprendisti	100	81	98	83	94	72	
TOTALE	100	80	96	81	90	70	

VEN-VE	VARIAZIONI SU BASE MOBILE						
	1998	'99/'98	'01/'99	'02/'01	'03/'02	'04/'03	
Dirigenti	-	-	-	-	-	-	
Impiegati e quadri	100	75	109	83	98	80	
Operai e apprendisti	100	81	120	85	113	77	
TOTALE	100	80	119	85	111	77	

Tabella 4.10.74.B – Valori assoluti, valori percentuali, variazioni su base fissa (anno 1998 = 100) e su base mobile delle assunzioni nel settore commerciale per inquadramento previsto – Venezia – 1997-2004

VENEZIA		VALORI ASSOLUTI					
	97-98	98-99	99-00	2001	2002	2003	2004
Dirigenti	5	15	1	2	0	2	5
Impiegati e quadri	934	2.042	1.008	836	1.057	966	795
Operai e apprendisti	876	1.158	1.259	966	1.213	1.355	1.095
TOTALE	1.815	3.215	2.268	1.804	2.270	2.323	1.895

VENEZIA		VALORI PERCENTUALI					
	98-99	99-00	2001	2002	2003	2004	
Dirigenti	0,5	0,0	0,1	0,0	0,1	0,3	
Impiegati e quadri	63,5	44,4	46,3	46,6	41,6	42,0	
Operai e apprendisti	36,0	55,5	53,5	53,4	58,3	57,8	
TOTALE	100,0	100,0	100,0	100,0	100,0	100,0	

VENEZIA		VARIAZIONI SU BASE FISSA (ANNO 1998 = 100)					
	1998	'99/'98	'01/'98	'02/'98	'03/'98	'04/'98	
Dirigenti	-	-	-	-	-	-	
Impiegati e quadri	100	49	41	52	47	39	
Operai e apprendisti	100	109	83	105	117	95	
TOTALE	100	71	56	71	72	59	

VENEZIA		VARIAZIONI SU BASE MOBILE					
	1998	'99/'98	'01/'99	'02/'01	'03/'02	'04/'03	
Dirigenti	-	-	-	-	-	-	
Impiegati e quadri	100	49	83	126	91	82	
Operai e apprendisti	100	109	77	126	112	81	
TOTALE	100	71	80	126	102	82	

Tabella 4.10.75.B – Valori assoluti, valori percentuali, variazioni su base fissa (anno 1998 = 100) e su base mobile delle assunzioni nel settore commerciale per inquadramento previsto – Veneto meno Venezia – 1997-2004

VEN-VE	VALORI ASSOLUTI						
	97-98	98-99	99-00	2001	2002	2003	2004
Dirigenti	12	41	18	13	3	7	47
Impiegati e quadri	2.815	6.388	5.063	4.225	4.584	4.111	3.008
Operai e apprendisti	3.735	5.867	5.611	4.718	5.299	5.443	5.377
TOTALE	6.562	12.296	10.692	8.956	9.886	9.561	8.432

VEN-VE	VALORI PERCENTUALI						
	98-99	99-00	2001	2002	2003	2004	
Dirigenti	0,3	0,2	0,1	0,0	0,1	0,6	
Impiegati e quadri	52,0	47,4	47,2	46,4	43,0	35,7	
Operai e apprendisti	47,7	52,5	52,7	53,6	56,9	63,8	
TOTALE	100,0	100,0	100,0	100,0	100,0	100,0	

VEN-VE	VARIAZIONI SU BASE FISSA (ANNO 1998 = 100)						
	1998	'99/'98	'01/'98	'02/'98	'03/'98	'04/'98	
Dirigenti	-	-	-	-	-	-	
Impiegati e quadri	100	79	66	72	64	47	
Operai e apprendisti	100	96	80	90	93	92	
TOTALE	100	87	73	80	78	69	

VEN-VE	VARIAZIONI SU BASE MOBILE						
	1998	'99/'98	'01/'99	'02/'01	'03/'02	'04/'03	
Dirigenti	100	44	72	23	233	671	
Impiegati e quadri	100	79	83	108	90	73	
Operai e apprendisti	100	96	84	112	103	99	
TOTALE	100	87	84	110	97	88	

Tabella 4.10.76.B – Valori assoluti, valori percentuali, variazioni su base fissa (anno 1998 = 100) e su base mobile delle assunzioni nel settore dei servizi per inquadramento previsto – Venezia – 1997-2004

VENEZIA		VALORI ASSOLUTI					
	97-98	98-99	99-00	2001	2002	2003	2004
Dirigenti	14	20	11	13	3	9	19
Impiegati e quadri	1.224	1.683	1.942	1.735	1.856	1.689	1.521
Operai e apprendisti	1.889	3.181	4.324	2.964	4.180	4.678	3.930
TOTALE	3.127	4.884	6.277	4.712	6.039	6.376	5.470

VENEZIA		VALORI PERCENTUALI					
	98-99	99-00	2001	2002	2003	2004	
Dirigenti	0,4	0,2	0,3	0,0	0,1	0,3	
Impiegati e quadri	34,5	30,9	36,8	30,7	26,5	27,8	
Operai e apprendisti	65,1	68,9	62,9	69,2	73,4	71,8	
TOTALE	100,0	100,0	100,0	100,0	100,0	100,0	

VENEZIA		VARIAZIONI SU BASE FISSA (ANNO 1998 = 100)					
	1998	'99/'98	'01/'98	'02/'98	'03/'98	'04/'98	
Dirigenti	100	55	65	15	45	95	
Impiegati e quadri	100	115	103	110	100	90	
Operai e apprendisti	100	136	93	131	147	124	
TOTALE	100	129	96	124	131	112	

VENEZIA		VARIAZIONI SU BASE MOBILE					
	1998	'99/'98	'01/'99	'02/'01	'03/'02	'04/'03	
Dirigenti	100	55	118	23	300	211	
Impiegati e quadri	100	115	89	107	91	90	
Operai e apprendisti	100	136	69	141	112	84	
TOTALE	100	129	75	128	106	86	

Tabella 4.10.77.B – Valori assoluti, valori percentuali, variazioni su base fissa (anno 1998 = 100) e su base mobile delle assunzioni nel settore dei servizi per inquadramento previsto – Veneto meno Venezia – 1997-2004

VEN-VE	VALORI ASSOLUTI						
	97-98	98-99	99-00	2001	2002	2003	2004
Dirigenti	48	70	53	35	34	29	109
Impiegati e quadri	4.106	6.796	8.123	7.096	6.923	5.517	6.124
Operai e apprendisti	6.091	11.335	12.626	14.109	19.188	16.221	14.421
TOTALE	10.245	18.201	20.802	21.240	26.145	21.767	20.654

VEN-VE	VALORI PERCENTUALI						
	98-99	99-00	2001	2002	2003	2004	
Dirigenti	0,4	0,3	0,2	0,1	0,1	0,1	0,5
Impiegati e quadri	37,3	39,0	33,4	26,5	25,3	29,7	
Operai e apprendisti	62,3	60,7	66,4	73,4	74,5	69,8	
TOTALE	100,0	100,0	100,0	100,0	100,0	100,0	

VEN-VE	VARIAZIONI SU BASE FISSA (ANNO 1998 = 100)						
	1998	'99/'98	'01/'98	'02/'98	'03/'98	'04/'98	
Dirigenti	100	76	50	49	41	156	
Impiegati e quadri	100	120	104	102	81	90	
Operai e apprendisti	100	111	124	169	143	127	
TOTALE	100	114	117	144	120	113	

VEN-VE	VARIAZIONI SU BASE MOBILE						
	1998	'99/'98	'01/'99	'02/'01	'03/'02	'04/'03	
Dirigenti	100	76	66	97	85	376	
Impiegati e quadri	100	120	87	98	80	111	
Operai e apprendisti	100	111	112	136	85	89	
TOTALE	100	114	102	123	83	95	

Grafico 4.10.34.B – Valori percentuali delle assunzioni per inquadramento previsto nel settore industriale – Venezia e Veneto meno Venezia– 1998-2004



Grafico 4.10.35.B – Valori percentuali delle assunzioni per inquadramento previsto nel settore costruttivo – Venezia e Veneto meno Venezia– 1998-2004



Grafico 4.10.36.B – Valori percentuali delle assunzioni per inquadramento previsto nel settore commerciale – Venezia e Veneto meno Venezia– 1998-2004

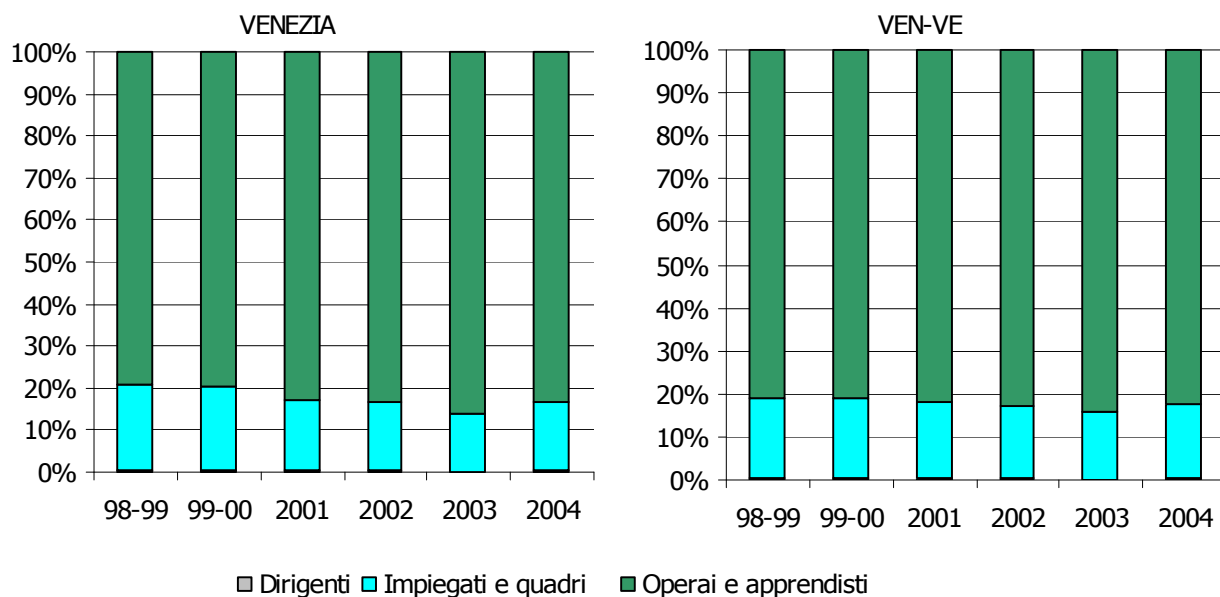

Grafico 4.10.37.B – Valori percentuali delle assunzioni per inquadramento previsto nel settore dei servizi – Venezia e Veneto meno Venezia– 1998-2004

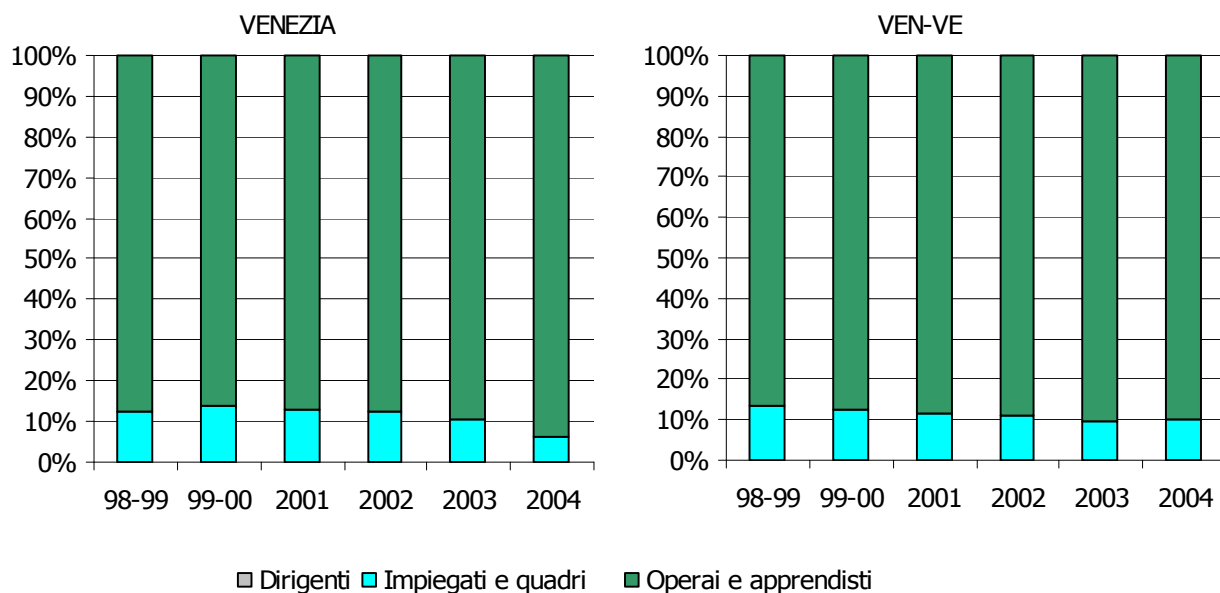
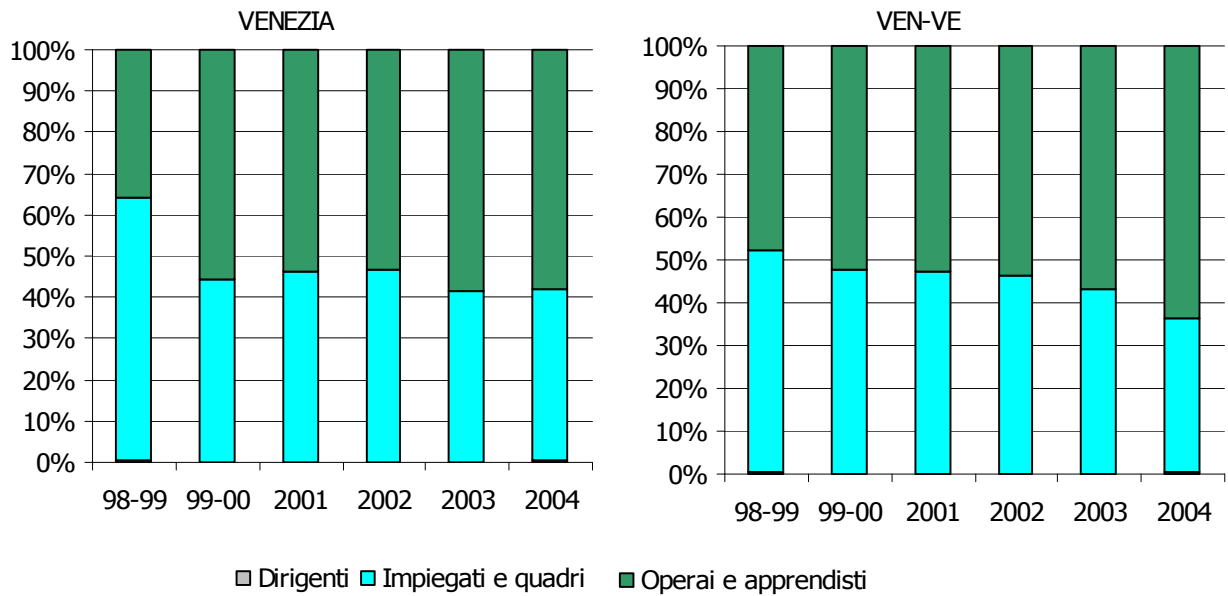